

Výroční zpráva



2010

Držitel certifikátů:
ISO 9001:2000
ISO 14001:2004

VÝROČNÍ ZPRÁVA
FAKULTNÍ NEMOCNICE BRNO
2010

Obsah

1. INFORMACE O FN BRNO	4
2. ÚVODNÍ SLOVO	5
3. FOTOGALERIE UDÁLOSTÍ ROKU 2010	6
4. ORGANIZAČNÍ STRUKTURA	8
5. PROFIL NEMOCNICE	9
6. HOSPODAŘENÍ	13
7. PERSONÁLNÍ A MZDOVÁ POLITIKA	17
8. GRANTOVÉ STUDIE	19
9. POSKYTNUTÉ DARY	20
11. VYHODNOCENÍ DOTAZNÍKU SPOKOJENOSTI PACIENTŮ FN BRNO	30
12. KLINICKÁ ROČENKA	33
II. anesteziologicko-resuscitační oddělení	33
Centrální operační sály I.	36
Centrální operační sály III.	38
Centrální sterilizace	39
Dětská oční klinika	40
Dětské rehabilitační oddělení	43
Diagnosticko-terapeutické centrum	46
Dermatovenerologická klinika	48
Endoskopické centrum	52
Gynekologicko-porodnická klinika	54
Chirurgická klinika	59
Interní hepatogastroenterologická klinika	63
Interní hematoonkologická klinika	68
Interní kardiologická klinika	72
Klinika anesteziologie, resuscitace a intenzivní medicíny	77
Klinika dětské anesteziologie a resuscitace	82
Klinika dětské chirurgie, ortopedie a traumatologie	85
Klinika dětských infekčních nemocí	90
Klinika dětské neurologie	93
Klinika dětské onkologie	97
Klinika dětské ORL	102
Klinika dětské radiologie	105
Klinika interní, geriatrické a praktického lékařství	108
Klinika infekčních chorob	111
Klinika nukleární medicíny	114
Klinika nemocí plicních a tuberkulózy	117
Klinika popálenin a rekonstrukční chirurgie	122
Klinika ústní, čelistní a obličejové chirurgie	126
Klinika úrazové chirurgie	129
Léčebna pro dlouhodobě nemocné	133
Neurochirurgická klinika	135
Neurologická klinika	139

Neonatologické oddělení	144
Oční klinika	147
Oddělení dětské hematologie	150
Oddělení hygieny a epidemiologie	153
Oddělení klinické biochemie	154
Oddělení klinické hematologie	157
Oddělení klinické mikrobiologie	162
Oddělení léčby bolesti	165
Oddělení lékařské genetiky	167
Oddělení ORL	171
Pediatrická klinika	177
Poliklinická Ambulantní část	181
Psychiatrická klinika	183
Radiologická klinika	189
Rehabilitační oddělení	194
Sexuologické oddělení	197
Tkáňová banka	199
Transfuzní oddělení a krevní banka	201
Urologická klinika	204
Ústav patologie	207
Ústavní psycholog	212
Metodické poznámky	214
13. OŠETŘOVATELSKÁ PÉČE	215
14. SPRÁVNÍ A HOSPODÁŘSKO-TECHNICKÉ SLOŽKY	216

1. INFORMACE O FN BRNO

Fakultní nemocnice Brno
Jihlavská 20
625 00 BRNO

tel: 532 231 111
fax: 543 211 185

e-mail: fnbrno@fnbrno.cz
www.fnbrno.cz

IČO: 65269705
DIČ: CZ/65269705

Fakultní nemocnice Brno je samostatnou příspěvkovou organizací v přímé řídicí působnosti Ministerstva zdravotnictví ČR.

Byla zřízena ke dni 1. ledna 1998 Zřizovací listinou vydanou Ministrem zdravotnictví.

2. ÚVODNÍ SLOVO



Vážené dámy, vážení pánové,

rok 2010 byl za dobu, po kterou stojím v čele FN Brno, z hlediska ekonomického, nejobtížnější. Naštěstí se klíčová místa zabezpečující ekonomickou efektivitu nemocnice podařilo obsadit kvalitními lidmi se zkušenostmi i z nestátní sféry. To vše ve spolupráci se zaměstnanci FN Brno vedlo k mírně ziskovému hospodaření celé nemocnice. Nedokázali bychom to však bez pochopení tíživé situace a velmi rozumné, a přitom vysoce odborné indikace ekonomicky efektivní diagnostiky a léčby při zachování standardů kvality.

V minulém roce byly úspěšně dokončeny projekty z Integrovaného operačního programu EU, které přispěly k dovybavení a modernizaci klíčových strategických programů FN Brno - Zajištění včasné rehabilitace po úrazech a operacích pohybového a nervového systému ve FN Brno, Modernizace a obnova přístrojového vybavení Komplexního onkologického centra FN Brno a Modernizace přístrojového vybavení pro posílení prevence nozokomiálních nákaz na oddělení Centrální sterilizace FN Brno. Další projekty z tohoto programu jsou postupně realizovány.

Nemocnice v posledních čtyřech letech mění svoji faktickou i mediální tvář. Stali jsme se ústředním zařízením urgentní a akutní medicíny v kraji. Dochází k posílení chirurgických oborů a oborů interních řešících akutní problémy našich klientů. Fakultní nemocnice našeho významu a velikosti nemá řešit, dle mého názoru, péči dlouhodobou a následnou. Stejně tak nemůže mít ambice konkurovat v hotelových službách malým jednooborovým zařízením, řešících triviální zdravotní problémy.

Myslím si, že v minulém roce se podstatně zlepšila celková atmosféra v nemocnici i kultura organizace. Pochval bylo více než stížností, které navíc byly z velké většiny neoprávněné.

MUDr. Roman Kraus, MBA
ředitel FN Brno



3. FOTOGALERIE UDÁLOSTÍ ROKU 2010



▲ Prvním miminkem roku 2010 se v Brně a Jihomoravském kraji stala Karolína Havelková



Od 15. února 2010 používá FN Brno nový znak a vizuální styl



▲ Dne 6. února 2010 se konal III. společný reprezentační ples FN u sv. Anny a FN Brno



▲ Dne 29. března 2010 byla ve FN Brno za účasti Antonína Kratochvíla otevřena výstava Pod povrchem



▲ Dne 7. května 2010 byla slavnostně otevřena Spinální jednotka FN Brno



▲ Dne 15. června 2010 se FN Brno podílela na cvičení TRAUMA 2010



▲ Dne 18. října 2010 se uskutečnilo cvičení zásahové jednotky Policie ČR



▲ Dne 21. října 2010 byla slavnostně otevřena zrekonstruovaná část Centrální sterilizace, PMDV



▲ Dne 21. prosince 2010 bylo pokřtěno DVD Průvodce porodem ve FN Brno

4. ORGANIZAČNÍ STRUKTURA

Vrcholové vedení FN Brno

Funkce

Ředitel
 Náměstek pro vědu, výzkum a školství
 Lékařský náměstek PMDV
 Lékařský náměstek PDM
 Lékařský náměstek PRM
 Lékařský náměstek pro onkologickou péči
 Náměstek pro strategii a rozvoj PDM
 Náměstek pro NLZP
 Ekonomický náměstek
 Náměstek pro HTS
 Náměstek pro organizační, právní věci a personalistiku
 Náměstek pro informatiku
 Obchodní náměstek
 Vedoucí Ústavní lékárny
 Vedoucí Útvaru krizového řízení
 Vedoucí Oddělení řízení kvality
 Oddělení interního auditu a kontroly
 Vedoucí projektový manažer
 Tiskový mluvčí
 Asistent ředitele

Jméno

MUDr. Roman Kraus, MBA
 Prof. MUDr. Roman Hájek, CSc.
 Doc. MUDr. Lubomír Hakl, CSc.
 MUDr. František Jimramovský
 Prof. MUDr. Pavel Ventruba, DrSc.
 Prof. MUDr. Jiří Mayer, CSc.
 Prof. MUDr. Petr Gál, Ph.D., MBA
 Mgr. Erna Mičudová
 Ing. Robert Czékus
 Bc. Karel Široký
 JUDr. Alena Tobiášová
 Ing. Vladimíra Kresanová
 Ing. Radek Skoumal
 PharmDr. Tatiana Holubová
 Bc. Renata Valentová
 Mgr. Bc. Zuzana Velebová
 JUDr. Lenka Holzerová, MBA
 Ing. Pavel Lazar
 Mgr. Bc. Anna Mrázová
 Dagmar Zouharová

Pozn. : Stav k 31. prosinci 2010.

Organizační schéma vrcholového vedení FN Brno

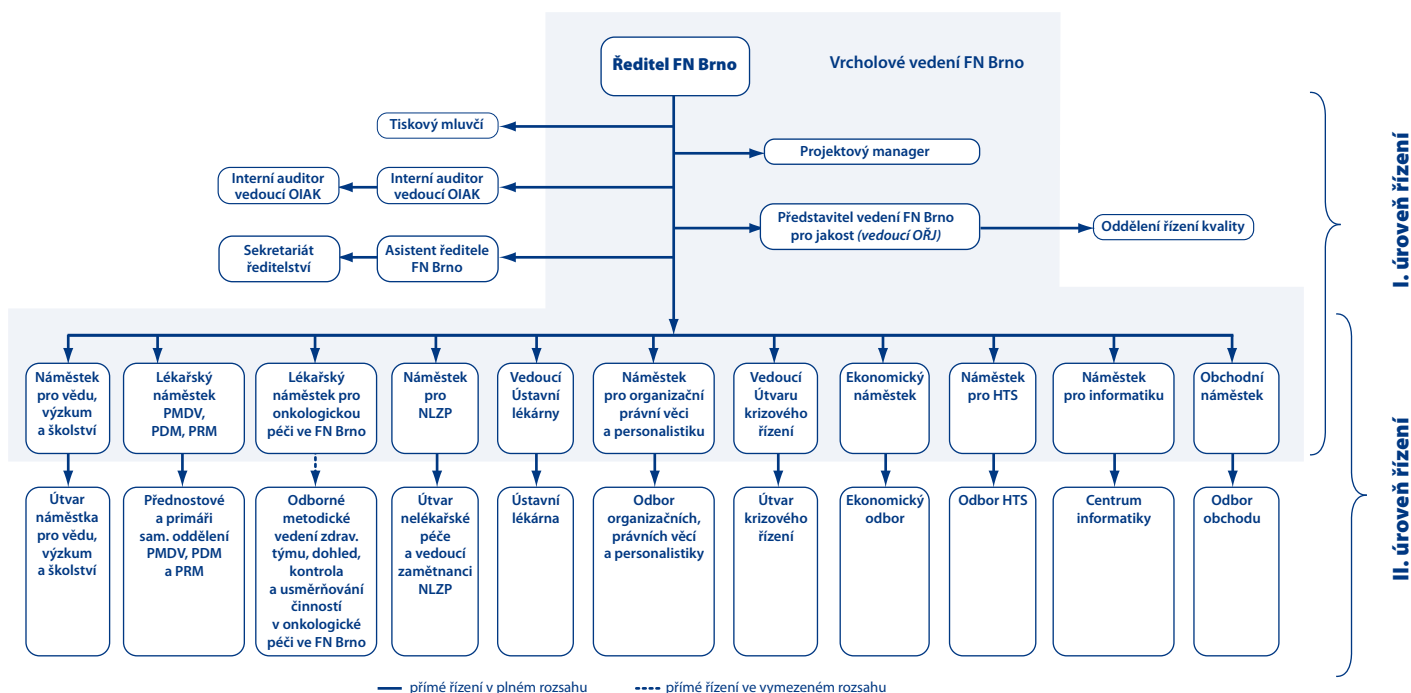

5. PROFIL NEMOCNICE

Počet ambulantních vyšetření v letech 2005 - 2010

Počet ambulantních vyšetření						
	2005	2006	2007	2008	2009	2010
Počet ambulantních vyšetření	1 033 128	1 046 304	1 049 520	1 079 817	1 019 904	1 058 185

Průměrná ošetrovací doba v letech 2005 – 2010 a Využití lůžkové kapacity v letech 2005 – 2010

Pracoviště	Průměrná ošetrovací doba (dny)						Využití lůžkové kapacity (%)					
	2005	2006	2007	2008	2009	2010	2005	2006	2007	2008	2009	2010
PMDV	9,0	8,7	8,8	8,7	8,7	8,6	86,2	82,0	81,7	78,9	77,5	76,9
PDM	5,7	5,6	5,5	5,1	5,0	5,0	70,7	66,9	64,0	62,0	60,5	56,5
PRM	6,0	5,8	5,7	5,3	5,2	4,9	87,5	83,1	84,0	87,9	89,6	86,7

Lůžková kapacita v letech 2005 – 2010 a Počet hospitalizovaných v letech 2005 – 2010

Pracoviště	Počet lůžek						Počet hospitalizovaných					
	2005	2006	2007	2008	2009	2010	2005	2006	2007	2008	2009	2010
PMDV	1 230	1 230	1 230	1 267	1 273	1 275	40 706	40 626	40 250	38 597	37 800	38 288
PDM	452	440	440	440	436	436	17 413	17 161	16 845	16 942	16 830	15 873
PRM	339	339	339	339	294	294	17 949	17 643	18 090	18 503	18 182	18 274

Počet operací na operačních sálech v roce 2010

PMDV: COS I													
Klinika	Leden	Únor	Březen	Duben	Květen	Červen	Červenec	Srpen	Září	Říjen	Listopad	Prosinec	2010
KPRCH	191	223	230	273	269	216	149	133	215	222	244	222	2 587
ORTK	213	235	231	233	227	208	143	107	212	222	239	176	2 446
CHK	333	343	395	377	378	353	227	230	311	336	377	307	3 967
NCHK	181	172	178	182	195	185	122	115	148	180	156	121	1 935
OK	240	250	270	237	238	259	167	144	164	223	224	125	2 541
UK	564	604	662	547	564	520	537	560	644	627	698	452	6 979
ORL	228	209	236	232	233	193	141	135	193	213	241	160	2 414
GPK	248	249	316	298	234	271	257	289	259	258	291	233	3 203
KÚČOCH	71	58	68	59	78	64	40	46	65	68	66	57	740
KÚCH	261	272	271	255	272	283	211	226	234	272	284	192	3 033
Celkem:	2 530	2 615	2 857	2 693	2 688	2 552	1 994	1 985	2 445	2 621	2 820	2 045	29 845

PDM: COS III													
Klinika	Leden	Únor	Březen	Duben	Květen	Červen	Červenec	Srpen	Září	Říjen	Listopad	Prosinec	2010
KDCHOT	324	299	367	378	393	385	183	182	313	333	301	192	3 650
KDORL	321	353	363	412	444	403	204	239	317	369	387	221	4 033
DOK	88	71	71	78	88	86	10	23	77	91	73	29	785
KDO	73	128	141	84	70	67	73	96	84	85	83	64	1 048
Celkem:	806	851	942	952	995	941	470	540	791	878	844	506	9 516

PRM: COS II													
Klinika	Leden	Únor	Březen	Duben	Květen	Červen	Červenec	Srpen	Září	Říjen	Listopad	Prosinec	2010
GPK	467	583	639	584	537	526	430	411	567	554	581	404	6 283
FN Brno	3 803	4 049	4 438	4 229	4 220	4 019	2 894	2 936	3 803	4 053	4 245	2 955	45 644

Počet zemřelých a % srovnání počtu zemřelých k počtu hospitalizovaných pacientů v letech 2005 – 2010

Pracoviště	Počet zemřelých						% srovnání počtu zemřelých k počtu hospitalizovaných pacientů					
	2005	2006	2007	2008	2009	2010	2005	2006	2007	2008	2009	2010
PMDV	1 154	1 051	1 147	1 095	1 118	1 073	2,8	2,6	2,9	2,8	3,0	2,8
PDM	54	48	40	55	60	34	0,3	0,3	0,2	0,3	0,4	0,2
PRM	56	50	52	27	20	25	0,3	0,3	0,3	0,1	0,1	0,1

Centrální sterilizace v roce 2010

Počet sterilizačních cyklů

	měsíc	leden	únor	březen	duben	květen	červen	červenec	srpen	září	říjen	listopad	prosinec	Celkem
Parní sterilizátory														
PS 1	počet cyklů	72	75	78	71	68	86	68	322	201	267	212	285	1 805
620l.	vyster. litry	44 640	46 500	48 360	44 020	42 160	53 320	42 160	199 640	124 620	165 540	131 440	176 700	1 119 100
	ster. jednotky	827	861	896	815	781	987	781	3 697	2 308	3 066	2 434	3 272	20 724
PS 2	počet cyklů	118	117	130	124	132	146	80	301	347	331	262	237	2 325
620l.	vyster. litry	73 160	72 540	80 600	76 880	81 840	90 520	49 600	186 620	215 140	205 220	162 440	146 940	1 441 500
	ster. jednotky	1 355	1 343	1 493	1 424	1 516	1 676	919	3 456	3 984	3 800	3 008	2 721	26 694
PS 3	počet cyklů	170	179	213	194	189	235	112	272	299	283	265	238	2 649
620l.	vyster. litry	105 400	110 980	132 060	120 280	117 180	145 700	69 440	168 640	185 380	175 460	164 300	147 560	1 642 380
	ster. jednotky	1 952	2 055	2 446	2 227	2 170	2 698	1 286	3 123	3 433	3 249	3 043	2 733	30 414
PS 4	počet cyklů	206	254	266	245	276	38	0	0		58	227	262	1 832
620l.	vyster. litry	127 720	157 480	164 920	151 900	171 120	23 560	0	0	0	35 960	140 740	162 440	1 135 840
	ster. jednotky	2 365	2 916	3 054	2 813	3 169	436	0	0	0	666	2 606	3 008	21 034
PS 5	počet cyklů	282	223	217	254	225	255	258	0		65	311	233	2 323
620l.	vyster. litry	174 840	138 260	134 540	157 480	139 500	158 100	159 960	0	0	40 300	192 820	144 460	1 440 260
	ster. jednotky	3 238	2 560	2 491	2 916	2 583	2 928	2 962	0	0	746	3 571	2 675	26 671
PS 6	počet cyklů	247	234	277	224	216	272	290	0		67	311	261	2 399
620l.	vyster. litry	153 140	145 080	171 740	138 880	133 920	168 640	179 800	0	0	41 540	192 820	161 820	1 487 380
	ster. jednotky	2 836	2 687	3 180	2 572	2 480	3 123	3 330	0	0	769	3 571	2 997	27 544
PS 7	počet cyklů	166	132	158	137	163	173	192	0		0	0	0	1 121
620l.	vyster. litry	102 920	81 840	97 960	84 940	101 060	107 260	119 040	0	0	0	0	0	695 020
	ster. jednotky	1 906	1 516	1 814	1 573	1 871	1 986	2 204	0	0	0	0	0	12 871
PS 1 - 7	počet cyklů	1 261	1 214	1 339	1 249	1 269	1 205	1 000	895	847	1 071	1 588	1 516	14 454
celkem	vyster. litry	781 820	752 680	830 180	774 380	786 780	747 100	620 000	554 900	525 140	664 020	984 560	939 920	8 961 480
	ster. jednotky	14 478	13 939	15 374	14 340	14 570	13 835	11 481	10 276	9 725	12 297	18 233	17 406	165 953
CS PMDV - formaldehydová sterilizace - počet cyklů, litrů a steril. jednotek - 2010														
	měsíc	leden	únor	březen	duben	květen	červen	červenec	srpen	září	říjen	listopad	prosinec	Celkem
Formaldehyd. steril.														
Getinge	počet cyklů	37	23	26	25	10	27	22	0	0	0	0	0	170
660l.	vyster. litry	24 420	15 180	17 160	16 500	6 600	17 820	14 520	0	0	0	0	0	112 200
	ster. jednotky	452	281	318	306	122	330	269	0	0	0	0	0	2 078
FS	počet cyklů	62	93	106	113	136	112	176	0	0	0	0	0	798
150l.	vyster. litry	9 300	13 950	15 900	16 950	20 400	16 800	26 400	0	0	0	0	0	119 700
	ster. jednotky	172	258	294	314	378	311	489	0	0	0	0	0	2 217
celkem	počet cyklů	99	116	132	138	146	139	198	0	0	0	0	0	968
	vyster. litry	33 720	29 130	33 060	33 450	27 000	34 620	40 920	0	0	0	0	0	231 900
	ster. jednotky	624	539	612	619	500	641	758	0	0	0	0	0	4 294
CS PMDV - plazmová sterilizace - počet cyklů, litrů a steril. jednotek - 2010														
	měsíc	leden	únor	březen	duben	květen	červen	červenec	srpen	září	říjen	listopad	prosinec	Celkem
Plazmová steril.														
Sterrad	počet cyklů	0	7	8	16	48	28	19	71	63	30	40	21	351
NX	vyster. litry	0	210	240	480	1 440	840	570	2 130	1 890	900	1 200	630	10 530
30l.	ster. jednotky	0	4	4	9	27	16	11	39	35	17	22	12	195
Sterrad	počet cyklů	0	0	0					179	185	155	135	134	788
100 NX	vyster. litry	0	0	0	0	0	0	0	16 719	17 279	14 477	12 609	12 516	73 599
93,4l.	ster. jednotky	0	0	0	0	0	0	0	310	320	268	234	232	1 363
Sterrad	počet cyklů	0							0	6	19	42	37	104
200	vyster. litry	0	0	0	0	0	0	0	0	900	2 850	6 300	5 550	15 600
150l.	ster. jednotky	0	0	0	0	0	0	0	0	17	53	117	103	289
celkem	počet cyklů	0	7	8	16	48	28	19	250	254	204	217	192	1 243
	vyster. litry	0	210	240	480	1 440	840	570	18 849	20 069	18 227	20 109	18 696	99 729
	ster. jednotky	0	4	4	9	27	16	11	349	372	338	372	346	1 847

Přehled upravených lůžek na Centrální úpravně lůžek

Měsíc	Rok 2005	Rok 2006	Rok 2007	Rok 2008	Rok 2009	Rok 2010
Leden	2 753	2 678	2 702	2 719	2 303	2 467
Únor	2 804	2 729	2 701	2 710	2 376	2 540
Březen	2 971	2 971	3 007	1 996	2 529	2 213
Duben	3 021	2 567	2 640	2 815	2 590	2 556
Květen	3 146	2 739	2 763	2 534	2 442	2 710
Červen	2 997	2 679	2 781	2 535	2 555	2 695
Červenec	2 571	2 249	2 600	2 413	2 397	906
Srpen	2 623	2 399	2 538	1 960	1 921	0
Září	2 623	2 445	2 286	2 565	2 416	0
Říjen	2 676	2 791	2 837	2 302	2 550	0
Listopad	2 490	2 724	2 800	2 390	2 411	0
Prosinec	1 722	2 170	2 309	2 135	2 213	15
Celkem	32 397	31 141	31 964	29 074	28 703	16 102

Počty radiologických výkonů v roce 2010

Název	Výkon	PMDV výkony	PMDV pacienti	PDM výkony	PDM pacienti
Ultrasonografie	Ultrazvuk	55 450	54395	29908	17086
Výpočetní tomografie	CT	14 027	15790	29908	17086
Magnetická rezonance	MR	10 578	11624	8349	3659
Vaskulární a intervenční radiologie (angioskopie)	Angio	4 837	6296	447	181
Mamografie	Mamografie	11 120	10549		
Mamografie - intervenční výkony	Screening	485	505		
Dezintrometrie	Denzitometrie	4 166	3907		
RTG - konvenční	Skiagrafie	134 806	145315	40929	33268
RTG - kontrastní	Skioskopie	2 732	1396	753	568
RTG - na sálech	Sály	10 109	10521	1880	622
Celkem		248 310	260298	112174	7270

*Zpracováno nově dle České radiologické klasifikace

Rozebíratelných výsledků 2008 - 2010

	2008 - celkem						2009 - celkem						2010 - celkem					
	Porodnice		Bohunice		celkem		Porodnice		Bohunice		celkem		Porodnice		Bohunice		celkem	
	n	%	n	%	n	%	n	%	n	%	n	%	n	%	n	%	n	%
Natalita	3227		3100		6327		3078		3357		6435		3092	100,5	3454	102,9	6546	101,7
Počet porodů	3082		3027		6109		2944		3272		6216		2990	101,6	3368	102,9	6358	102,3
Termínová gravidita	2655	86,1	2660	87,9	5315	87,0	2565	87,1	2918	89,2	5483	88,2	2613	87,4	3016	89,5	5629	88,5
Partus praematurus	427	13,9	367	12,1	794	13,0	379	12,9	354	10,8	733	11,8	377	12,6	352	10,5	729	11,5
Partus inductus	858	27,8	844	27,9	1702	27,9	750	25,5	932	28,5	1682	27,1	851	28,5	883	26,2	1734	27,3
Sectio caesarea	618	20,1	465	15,4	1083	17,7	566	19,2	650	19,9	1216	19,6	704	23,5	717	21,3	1421	22,3
Forceps	74	2,4	68	2,2	142	2,3	52	1,8	57	1,7	109	1,8	33	1,1	60	1,8	93	1,5
VEX	1	0,0	11	0,4	12	0,2	11	0,4	3	0,1	14	0,2	16	0,5	4	0,1	20	0,3
Epiziotomie	1061	34,4	1286	42,5	2347	38,4	1003	34,1	1377	42,1	2380	38,3	935	31,3	1531	45,5	2466	38,8
Rpt I-II	555	18,0	566	18,7	1121	18,3	514	17,5	604	18,5	1118	18,0	550	18,4	480	14,3	1030	16,2
Rpt III	39	1,3	34	1,1	73	1,2	36	1,2	43	1,3	79	1,3	38	1,3	33	1,0	71	1,1
Epidurální analgezie	683	22,2	808	26,7	1491	24,4	678	23,0	1092	33,4	1770	28,5	814	27,2	761	22,6	1575	24,8
Gemini	139	4,5	73	2,4	212	3,5	130	4,4	86	2,6	216	3,5	100	3,3	84	2,5	184	2,9
Trigemini	3	0,1	0	0,0	3	0,0	2	0,1	0	0,0	2	0,0	1	0,0	1	0,0	2	0,0
Quadrigenini	0	0,0	0	0,0	0	0,0	0	0,0	0	0,0	0	0,0	0	0,0	0	0,0	0	0,0
Mortinatalita	10	0,3	3	0,1	13	0,2	15	0,5	3	0,1	18	0,3	7	0,2	7	0,2	14	0,2
ČNI																		
PM																		

6. HOSPODAŘENÍ

SOUHRNNÝ PŘEHLED HOSPODAŘENÍ ZA ROK 2010

náklady hlavní činnosti	5.914.629.588
výnosy hlavní činnosti	5.909.062.365
HV z hlavní činnosti	-5.567.224
náklady hospodářské činnosti	42.587.874
výnosy hospodářské činnosti	48.262.912
HV z hospodářské činnosti	5.675.039
celkový zisk	107.815
neuhrazená ztráta z minulých let	-140.682.907

Porovnání dosažených výsledků hospodaření ve FN Brno

	2008	2009	2010
spotřeba materiálu a energie	2.182.854.651	2.441.142.905	2.611.493.204
služby	224.652.509	235.090.961	232.473.031
osobní náklady	1.962.744.047	2.118.544.189	2.279.540.641
odpisy	299.703.467	239.074.515	305.641.604
ostatní náklady	518.890.169	519.246.549	528.068.982
náklady celkem	5.188.844.844	5.553.099.119	5.957.217.462
výnosy od ZP	4.120.243.559	4.392.265.020	4.781.062.250
ostatní výnosy	1.070.800.172	1.162.194.329	1.176.263.027
výnosy celkem	5.191.043.730	5.554.459.349	5.957.325.277
hospodářský výsledek	2.198.886	1.360.230	107.815
nákladová rentabilita	0,04%	0,02%	0,002%
pohledávky z obch.styku*	848.592.361	753.454.512	528.539.657
závazky z obch.styku	760.740.726	868.988.500	808.701.259

*v roce 2008 včetně neuhrazených záloh od ZP, od roku 2009 změna metodiky účtování

Vybrané ekonomické ukazatele (v Kč)

rok	hospodářský výsledek	pohledávky z obch.styku k 31.12.	závazky z obch.styku k 31.12.
1999	1.048.911	330.949.939	210.772.687
2000	36.011.179	392.880.913	261.793.349
2001	1.909.149	322.021.152	342.912.294
2002	5.278.640	494.520.600	271.425.553
2003	-29.898.699	436.392.110	509.650.444
2004	164.872.075	544.547.003	429.722.166
2005	4.025.688	627.784.576	553.508.892
2006	4.536.380	682.083.197	579.522.269
2007	1.258.074	607.077.639	693.676.002
2008	2.198.886	848.592.361	760.740.726
2009	1.360.230	753.454.512	868.988.500
2010	107.815	528.539.657	808.701.259

Rozvaha FN Brno v Kč – aktiva

aktiva	k 31.12.2008	k 31.12.2009	k 31.12.2010
STÁLÁ AKTIVA	4.454.293.592	4.676.744.763	4.619.772.965
nehmotný majetek	265.550.710	288.886.819	298.600.392
oprávky k DNM	-217.538.238	-242.416.124	-262.711.626
hmotný majetek	7.826.218.517	8.272.665.867	8.442.834.318
oprávky k DHM	-3.420.037.396	-3.642.491.799	-3.865.824.798
finanční investice	100.000	100.000	0
OBĚŽNÁ AKTIVA	4.498.971.458	1.274.861.815	1.197.971.660
Zásoby	116.802.879	110.550.607	114.115.572
Pohledávky	89.552.266	762.228.905	713.224.583
finanční majetek	49.596.324	168.239.046	370.631.506
přechodné účty aktivní	4.243.019.989	233.843.257	0
úhrn aktiv	8.953.265.050	5.951.606.579	5.817.744.625

Rozvaha FN Brno v Kč – pasiva

pasiva	k 31.12.2008	k 31.12.2009	k 31.12.2010
VLASTNÍ ZDROJE	4.570.099.417	4.669.537.902	4.668.548.330
majetkové fondy	4.354.022.483	4.588.393.425	4.584.798.587
finanční fondy	358.120.071	221.827.384	224.324.835
hospodářský výsledek	-142.043.137	-140.682.907	-140.575.092
HV běžného úč.období	2.198.886	1.360.230	107.815
neuhrazená ztráta let minulých	-144.242.024	-142.043.137	-140.682.907
CIZÍ ZDROJE	4.383.165.633	1.282.068.677	1.149.196.295
rezervy	0	0	0
dlouhodobé závazky	139.822.199	182.540.248	96.960.633
krátkodobé závazky	4.225.697.371	1.073.147.423	1.052.235.662
bank.výpom.a půjčky	0	0	0
přechodné účty pasivní	17.646.063	26.381.006	0
pasiva celkem	8.953.265.050	5.951.606.579	5.817.744.625

Pozn. : Od 1. 1. 2010 je změna ve struktuře rozvahy. Přechodné účty aktivní jsou součástí pohledávek (v roce 2010 byly přechodné účty aktivní ve výši 240. 905. 982 Kč), přechodné účty pasivní jsou součástí krátkodobých závazků (v roce 2010 byly ve výši 29. 348. 038 Kč).

Přehled všech druhů dotací a zúčtovatelných příspěvků poskytnutých v roce 2010

	Výše dotace v tis.Kč	Čerpání ČNB v Kč	Při zúčtování odvede v Kč
NEINVESTIČNÍ PŘÍSPĚVKY CELKEM:	100 772,24	73 200 730,00	1 704 211,53
z toho:			
a) účelové příspěvky pokrytuté MZ ČR na			
vybrané činnosti (jednotl.druhy rozepište)	14 500	14 500 000,00	0
• Regionální registr hematoonkologicky nemocných	10 000	10 000 000,00	0
• Registr nádorů dětského věku	4 500	4 500 000,00	0
Programy spolufinancované z prostředků EU			
• v tom: ze SR			
• kryté příjmem z EU			
Společné projekty zčásti financované z prostředků fin.mechanismů			
• v tom: ze SR			
• kryté příjmem z fin.mechanismů			

Zajištění přípravy na krizové situace	2 857,50	2 857 500,00	22 454,17
Zdravotnické programy	6 725,23	6 725 230,00	752 834,00
Program protidrogové politiky	374,80	374 800,00	0
Prevence HIV/AIDS			
Pomoc zdravotně postiženým			
Národní program zdraví			
Zahraníční rozvoj.spolupráce			
Program soc.prevence a prev.kriminality			
Ostatní zdravotnická péče	6 350,43	6 350 430,00	752 834,00
Rezidenční místa			
Ostatní zdravotnická péče			
b) příspěvky na provoz organizace	2 321		
Z Magistrátu města Brna (mimo ČNB)	1 490		0
Sociální lůžka (MPSV)	831		0
c) neinvestiční prostředky poskytnuté MZ			
na výzkum a vývoj celkem	49 118	49 118 000,00	928 923,36
v tom: Institucionální prostředky celkem			
Účelové prostředky celkem	49 118	49 118 000,00	928 923,36
z toho:			
• Účel.podpora na progr.aplik.výzkumu	49 118	49 118 000,00	928 923,36
• Institut.podpora podle zhodnoc.výsledků			
d) neinvest. prostředky na výzkum a vývoj od jiných poskytovatelů (kromě MZ)	15 508		0
• SÚRO	250		0
• GAČR	547		0
• MŠMT	12 987		0
• projekt CZ0124 FM EHP/Norska	1 432		0
• projekt Mentoři z EU	23		0
• projekt Péče o pacienty se svalovou dystrofií z EU	269		0
e) neinv.prostředky v rámci ISProfIN	9 742,51	2 190 964,80	
13532C-0717 Komplexní řešení prevence dětské úrazovosti v ČR - NIV	830,674	585 299,00	
23531C-0647 FN Brno – modernizace přístroj.vybav.pro prevenci nozkomiál.nákaz -IOP	379	368 852,00	
23531C-0652 FN Brno – rehabilit.po úrazech a operacích pohyb a nerv.systému - IOP	421	405 351,00	
23531C-0635 FN Brno – moderniz.a obnov.přístroj.vybav.onkologického centra- IOP	544	427 542,80	
23531C-0634 FN Brno – expertní NIS Integroující řízení ve FN Brno - IOP	7 567,836	403 920,00	
INVESTIČNÍ DOTACE CELKEM:	198.803,977	193 783 969,00	
z toho:			
a) systémové investiční dotace (916)	193 783,977	193 783 969,00	
23511H-0603 FN Brno – Gynekologicko – porod.klin.- přístav.stravovacího provozu	59 951,00	59 951 000,00	
235312-0602 FN Brno – projekt detoxifikace dětí a mládeže - vybavení	813,982	813 982,00	
23531C-0647 FN Brno– modernizace přístroj.vybav.pro prevenci nozkomiál.nákaz -IOP	18 367,732	18 367 731,00	
23531C-0652 FN Brno – rehabilit.po úrazech a operacích pohyb a nerv.systému - IOP	25 079,250	25 079 250,00	
23531C-0635 FN Brno – moderniz.a obnov.přístroj.vybav.onkologického centra- IOP	66 581,010	66 581 003,00	
235222-0701 FN Brno – vybav.trauma-teamu a kordin.středisko MEKA	2 650,00	2 650 000,00	
23511H-0703 FN Brno – domácí umělá plicní ventilace 2010	2 710,00	2 710 000,00	
23511H-0701 FN Brno – multifunkční komplets C - ramenem	8 000,00	8 000 000,00	

13532R-0602 FN Brno – moderniz.přístr.vyb.oper.sálu a perinatolog.centra SR	1 444,651	1 444 651,00	
13532R-0602 FN Brno – moderniz.přístr.vyb.oper.sálu a perinatolog.centra EU	8 186,352	8 186 352,00	
b) investiční dotace na V+V (924)	7.373	6.363.496,00	
c) individuální inv.dotace z účtu 908	0	0	
10903			
d) jiná investiční dotace (nutno specifikovat)			
Investiční dotace poskytnuté mimo MZ	Výše dotace v tis.Kč	Čerpání mimo ČNB	
Celkem:	5 020	5 020 033,66	
Norské fondy - analýza pohybu	3 471	3 470 935,42	
Norské fondy - Nadace Charty 77- snížení novorozenecké morbidity	1 549	1 549 098,24	

7. PERSONÁLNÍ A MZDOVÁ POLITIKA

Mzdový vývoj 1998 - 2010

Rok	Plán	Skutečnost
1998	573 265 000	534 874 000
1999	586 250 000	620 181 000
2000	636 072 000	663 020 000
2001	779 000 000	812 291 066
2002	912 880 000	950 832 805
2003	1 059 213 000	1 048 189 504
2004	1 000 850 000	1 042 150 529
2005	1 099 505 000	1 103 034 642
2006	1 223 882 000	1 237 981 940
2007	1 309 560 000	1 375 139 775
2008	1 444 619 000	1 433 009 939
2009	1 453 972 000	1 572 940 019
2010	1 725 287 000	1 675 761 178

Vývoj přesčasové práce v hodinách dle kategorií

Kategorie	1998	1999	2000	2001	2002	2003	2004	2005	2006	2007	2008	2009	2010	Index v% 10/09
lékaři	219 368	202 899	216 127	172 602	176 193	176 006	181 947	182 928	188 747	119 133	138 683	153 141	160 977	105,12
farmaceuti	0	87	6	2	225	1 163	1 206	1 146	1 249	1 726	3 182	3 139	3 476	110,74
JOP VŠ									4 387	4 398	5 875	4 989	4 130	82,78
SZP	94 234	88 330	126 741	160 951	163 231	166 367	183 255	189 064	190 366	170 189	170 755	181 937	163 095	89,64
JOP SŠ									0	0	0	8	0	0,00
NZP	210	50	38	181	253	258	156	245	479	1 156	2 194	4 546	5 645	124,18
PZP	5 569	4 033	5 099	9 644	8 359	8 079	14 126	15 603	18 968	20 271	21 129	19 048	17 052	89,52
dělníci	26 860	34 026	39 431	40 006	50 017	52 217	55 897	69 169	78 214	80 431	82 785	75 861	70 355	92,74
THP	10 043	8 328	8 571	9 352	12 308	11 310	12 124	15 415	14 457	12 542	14 946	15 409	12 911	83,79

Průměrné přepočtené evidenční počty zaměstnanců dle kategorií

Kategorie	1998	1999	2000	2001	2002	2003	2004	2005	2006	2007	2008	2009	2010
lékaři	631	604,58	621,95	648,38	657,31	663,39	664,38	680,24	692,64	718,07	743,02	777,63	811,61
farmaceuti	8,84	11,22	14,39	14,66	14,36	16,52	17,56	18,69	20,27	24,57	25,52	26,84	28,82
jiní VŠ	75,51	71,57	73,72	75,69	93,57	104,41	105,9	110,92	119,11	125,23	135,35	142,41	145,11
jiní SŠ	17,55	10,99	14,2	14,77	16,75	17,38	11,95	13,08	8,24	11,04	11,560	10,880	11,67
SZP	2079,7	2073,32	2146,55	2197,4	2224,26	2263,23	2281,71	2316,11	2334,04	2380,73	2404,78	2392,24	2 492,63
NZP	25,07	23,56	22,41	24,62	21,75	25,71	25,85	28,07	26,07	28,03	41,22	74,52	109,23
PZP	477,07	479,35	481,78	499,04	509,28	519,24	524,03	540,24	529,43	531,65	525,47	552,12	573,55
THP	350,59	355,59	372,77	381,45	389,95	411,28	394,81	411,78	419,29	428,62	450,89	468,48	472,58
dělníci	421,24	480,8	536,19	457,03	440,47	442,7	397,4	424,42	452,52	456,17	453,45	453,88	437,59
Celkem	4086,57	4110,98	4283,96	4313,04	4367,7	4463,86	4423,59	4543,54	4601,61	4704,09	4791,26	4 899,00	5 082,77

Kvalifikační struktura lékařů

Stupeň atestací lékařů	1998	1999	2000	2001	2002	2003	2004	2005	2006	2007	2008	2009	2010
bez atestace	14,30%	14,40%	11,60%	12,60%	12,00%	17,30%	18,90%	14,24%	9,98%	22,73%	25,06%	27,63%	30,10%
atestace I. stupně	27,40%	27,70%	29,30%	29,30%	30,20%	32,10%	30,60%	27,15%	30,38%	15,36%	12,17%	8,99%	7,37%
atestace II. stupně a nástavbová	58,30%	57,90%	59,10%	58,10%	57,80%	50,70%	50,40%	58,61%	59,64%	61,91%	62,77%	63,38%	62,53%

Růst průměrného platu v Kč

Kategorie	1998	1999	2000	2001	2002	2003	2004	2005	2006	2007	2008	2009	2010	Index v% 10/09
Lékaři	19 901	23 066	24 409	31 005	35 167	36 991	38 034	39 596	43 394	46 847	48 183	50 410	52 073	103,30
farmaceuti	21 418	20 476	17 524	20 787	29 394	31 435	29 944	28 469	29 205	32 460	32 637	32 921	36 043	109,48
JOP VŠ									25 927	27 529	27 622	29 527	28 778	97,46
SZP	9 987	11 509	11 910	14 378	16 785	18 384	18 149	18 764	21 163	22 767	22 950	24 791	25 387	102,40
JOP SŠ									19 371	20 000	20 109	21 398	22 189	103,69
NZP	6 454	7 642	7 752	9 642	11 015	11 924	12 179	12 512	13 687	15 851	16 168	17 758	18 226	102,63
PZP	6 309	7 361	7 496	8 729	10 319	11 388	11 056	11 023	12 137	13 255	13 520	13 727	13 959	101,69
Dělníci	7 225	8 663	8 552	9 593	10 916	11 762	11 743	12 289	13 055	14 228	14 419	16 080	17 016	105,82
THP	10 102	11 996	12 053	13 177	14 747	15 786	15 714	16 285	17 243	18 760	19 212	21 493	22 772	105,95
Celkem	10 759	12 518	12 857	15 694	18 141	19 568	19 632	20 246	22 432	24 328	24 783	26 556	27 391	103,14

8. GRANTOVÉ STUDIE

Ve FN Brno bylo v roce 2010 řešeno celkem 81 grantových studií. Nejvíce z nich bylo realizováno na Interní hematologické klinice. Nejvíce grantových studií probíhalo za podpory Interní grantové agentury MZ ČR, a to celkem 62.

Přehled řešených projektů ve FN Brno v roce 2010

Členění dle pracoviště, souhrnně za řešitele a spoluřešitele.

Pracoviště	Poskytovatel					Celkem
	IGA	GAČR	MŠMT	IGF	Ostatní	
IHOK	14	1	4			19
IKK	11		1			12
KDCHOT	6					6
RDK	4				1	5
PK	4					4
IGEK	2		1	1		4
KDO	1	2				3
NCHK	1			2		3
NK	2					2
KDAR	2					2
CHK	1		1			2
ÚPA	2					2
I. DIK	2					2
GPK	2					2
KARIM	1			1		2
OLG	1					1
PEK	1					1
OKM	1					1
DOK	1					1
KÚČOCH	1					1
KDN	1					1
OK		1				1
OLV				1		1
ORTK	1					1
COS I.				1		1
RHO				1		1
Celkem	62	4	7	7	1	81

9. POSKYTNUTÉ DARY

Finanční dary

Jméno	Finanční částka	Datum
Oldřich Merta - MERTASTAV	15 000,00	5.1.2010
Nadační fond dětské onkologie KRTEK	42 000,00	6.1.2010
Novartis s.r.o.	5 000,00	12.1.2010
Amgen s.r.o.	160 000,00	12.1.2010
Heraeus CZ s.r.o.	50 000,00	14.1.2010
Nadační fond Kapka naděje	425 000,00	13.1.2010
UNISPO INVEST s.r.o.	5 000,00	13.1.2010
BAXTER CZECH spol.s r.o.	8 000,00	14.1.2010
Doc. Ing. Miroslav Škopán, CSc.	4 500,00	15.1.2010
Nadační fond Lidé sobě	18 000,00	15.1.2010
AstraZeneca Czech Republic s.r.o.	4 775,59	11.1.2010
AstraZeneca Czech Republic s.r.o.	3 408,03	11.1.2010
Milan Gabriš	500,00	19.1.2010
Lenka Bajbárová	2 500,00	20.1.2010
Ing. Jaroslav Drahoš	4 641,00	20.1.2010
Ondej Lolek	100,00	21.1.2010
Jiří Křištof	1 547,00	25.1.2010
Obec Bošovice	8 000,00	25.1.2010
Michaela Stupková	4 500,00	26.1.2010
Nadační fond Lidé sobě	19 000,00	26.1.2010
Nadační fond Lidé sobě	200 000,00	26.1.2010
Nadační fond Lidé sobě	251 100,00	28.1.2010
Nadační fond Kapka naděje	-450,00	29.1.2010
Teva Pharmaceuticals CR, s.r.o.	33 358,00	7.1.2010
Pomoc lidem s leukemií nadační fond při Interní hematoonkologické klinice FN Brno	200 000,00	11.1.2010
Teplárny Brno, a.s.	78 200,00	2.2.2010
Nutricia a.s.	50 000,00	5.2.2010
Nutricia a.s.	50 000,00	5.2.2010
KLEINER BRNO, spol.s r.o.	20 000,00	8.2.2010
Bronislava Kučerová	6 188,00	8.2.2010
Doc. Ing. Miroslav Škopán, CSc.	4 500,00	10.2.2010
Margita Brabcová	4 500,00	10.2.2010
Amgen s.r.o.	151 820,00	10.2.2010
Nadační fond Lidé sobě	119 700,00	11.2.2010
CM - MIPOS, spol.s r.o.	15 000,00	12.2.2010
Nadační fond VITA NOVA	10 829,00	15.2.2010
Nadační fond VITA NOVA	100 000,00	15.2.2010
Nadační fond VITA NOVA	12 535,00	15.2.2010
Genzyme Czech, s.r.o.	60 000,00	16.2.2010
Genzyme Czech, s.r.o.	60 000,00	16.2.2010
Michaela Stupková	4 500,00	16.2.2010
UNISPO INVEST s.r.o.	5 000,00	17.2.2010
Milan Gabriš	500,00	19.2.2010
Hollister s.r.o.	15 000,00	19.2.2010
AG FOODS Group a.s.	146 240,00	19.2.2010
Ondej Lolek	100,00	23.2.2010
Kateřina Votavová	10 000,00	23.2.2010
Ivan Škrdla	5 460,00	23.2.2010
Nadační fond Lidé sobě	236 430,00	23.2.2010
Žaneta Wágnerová	15 000,00	24.2.2010
ALFAMA CZ s.r.o.	5 000,00	25.2.2010
Stanislav Semorád	4 500,00	27.2.2010

Petr Mayer	5 000,00	16.2.2010
Luděk Holcner	20 000,00	16.2.2010
Servier s.r.o.	6 000,00	16.2.2010
Jaroslava Špinarová	4 000,00	2.3.2010
Nadační fond Lidé sobě	160 000,00	8.3.2010
Nadační fond Lidé sobě	110 000,00	8.3.2010
Nadační fond VITA NOVA	9 637,00	10.3.2010
Nadační fond VITA NOVA	12 060,00	10.3.2010
Nadační fond Lidé sobě	118 800,00	11.3.2010
Alena Plochová	4 000,00	11.3.2010
HERO CZECH s.r.o.	13 848,00	15.3.2010
Jana Němcová	5 460,00	15.3.2010
Ing. Milan Šlahůnek	2 700,00	18.3.2010
Milan Gabriš	500,00	19.3.2010
TNS AISA	400,00	17.3.2010
Nadační fond VITA NOVA	53 240,00	19.3.2010
Ondej Lolek	100,00	23.3.2010
Genzyme Czech, s.r.o.	20 000,00	25.3.2010
Medica Healthworld a.s.	4 500,00	26.3.2010
Nadační fond Lidé sobě	329 850,00	29.3.2010
Nadační fond VITA NOVA	12 966,00	29.3.2010
Prof. Ing. Aleš Tříška, DrSc.	100 000,00	31.3.2010
A care	6 000,00	31.3.2010
Lundbeck	6 000,00	31.3.2010
Statek Nová Horka	20 000,00	31.3.2010
Novartis s.r.o.	6 000,00	8.3.2010
Bc. Jiří Dohnal	3 900,00	2.4.2010
Energopoint, spol.s r.o.	20 000,00	6.4.2010
Marie Ležatková	10 000,00	8.4.2010
Marie Janoušková	10 000,00	12.4.2010
R & L, s.r.o.	10 000,00	13.4.2010
Saegeling Medizintechnik, s.r.o.	4 000,00	14.4.2010
JUDr. Iva Brožová	3 120,00	16.4.2010
Medtronic Czechia s.r.o.	12 000,00	19.4.2010
Nadační fond Pomoc psychicky nemocným	6 380,00	19.4.2010
Milan Gabriš	500,00	20.4.2010
ŽĎAS, a.s.	100 000,00	20.4.2010
Ondej Lolek	100,00	21.4.2010
Nadační fond Lidé sobě	261 450,00	26.4.2010
Ing. Marek Schneider	5 000,00	26.4.2010
Nadační fond VITA NOVA	132 030,00	27.4.2010
Stanislav Semorád	4 500,00	27.4.2010
MH Consulting, s.r.o.	1 930,00	28.4.2010
Teva Pharmaceuticals CR, s.r.o.	33 393,00	29.4.2010
UNISPO INVEST s.r.o.	5 000,00	30.4.2010
MEDIA EFEKT, s.r.o.	100 000,00	30.4.2010
AstraZeneca Czech Republic s.r.o.	50 000,00	16.4.2010
Alena Řežábková	7 020,00	27.4.2010
Merck Pharma k.s.	60 000,00	3.5.2010
Ing. Petr Odehnal - ODINEX	10 000,00	4.5.2010
Josef Hnátek	4 680,00	4.5.2010
Pomoc lidem s leukemií nadační fond při Interní hematoonkologické klinice FN Brno	100 000,00	7.5.2010
Jiřina Polanková	6 500,00	10.5.2010
Petr Mayer	5 000,00	10.5.2010
Nadační fond Lidé sobě	96 750,00	11.5.2010
EkoReport	4 000,00	12.5.2010
Biogen Idec (Czech Republic) s.r.o.	60 000,00	12.5.2010
Marie Jelínková	10 000,00	14.5.2010

Štěpánka Procházková	5 000,00	17.5.2010
Milan Gabriš	500,00	19.5.2010
Mladí sociální demokraté	51 500,00	19.5.2010
Lucie Malá	500,00	21.5.2010
Ondej Lolek	100,00	21.5.2010
Nadační fond VITA NOVA	18 852,00	17.5.2010
Teva Pharmaceuticals CR, s.r.o.	100 000,00	20.5.2010
BAYER s.r.o.	110 000,00	20.5.2010
PS ASSISTANCE, s.r.o.	30 000,00	21.5.2010
GlaxoSmithKline, s.r.o.	100 000,00	21.5.2010
Nadační fond Lidé sobě	206 100,00	27.5.2010
ROCHE s.r.o.	17 600,00	24.5.2010
Nadační fond VITA NOVA	66 000,00	1.6.2010
Nadace Děti-kultura-sport	40 000,00	1.6.2010
Nadační fond Lidé sobě	50 000,00	2.6.2010
Magdalena Dufalová	10 000,00	3.6.2010
Nadační fond Lidé sobě	92 700,00	15.6.2010
VOLANSKI Group s.r.o.	20 000,00	15.6.2010
Janssen-Cilag s.r.o.	71 604,00	16.6.2010
Milan Gabriš	500,00	21.6.2010
Ondej Lolek	100,00	22.6.2010
Jiřina Polanková	4 700,00	24.6.2010
PHOENIX Lékárenský velkoobchod, a.s.	100 000,00	24.6.2010
PaedDr. Štěpán Drobilík	5 000,00	24.6.2010
GlaxoSmithKline, s.r.o.	9 800,00	24.6.2010
Worste s.r.o.	6 747,00	24.6.2010
Astellas Pharma s.r.o.	9 660,00	25.6.2010
Astellas Pharma s.r.o.	55 000,00	25.6.2010
Nadační fond Lidé sobě	237 780,00	28.6.2010
Marie Jelínková	9 500,00	29.6.2010
Anna Sonja Köhler, SRN	50 000,00	25.6.2010
Veletrhy Brno	10 000,00	14.6.2010
C E L K E M I.pololetí 2010	6 314 038,62	

Nadační fond VITA NOVA	5 348,00	1.7.2010
Advantage Consulting, s.r.o.	25 000,00	7.7.2010
Robert Krátký	6 240,00	7.7.2010
Nadační fond Lidé sobě	98 100,00	8.7.2010
Marcela Sehnalová	3 000,00	12.7.2010
Jiřina Polanková	4 500,00	19.7.2010
Milan Gabriš	500,00	20.7.2010
Ondrej Lolek	100,00	21.7.2010
Jaroslava Pauříková	3 900,00	23.7.2010
Ing. Pavel Pokorný	30 000,00	26.7.2010
Nadační fond VITA NOVA	132 120,00	27.7.2010
František Petrák	10 000,00	27.7.2010
Nadační fond Lidé sobě	158 400,00	27.7.2010
MOTIP DUPLI s.r.o.	5 000,00	28.7.2010
Michal Nahálka	5 000,00	27.7.2010
Jaroslava Řiháčková	4 680,00	29.7.2010
AstraZeneca Czech Republic s.r.o.	50 000,00	9.7.2010
Jiří Výlet	3 120,00	2.8.2010
Bc. Helena Melicharová	10 000,00	2.8.2010
Zentiva, k.s.	100 000,00	5.8.2010
Nadační fond Lidé sobě	25 000,00	9.8.2010
Jiří Eliáš	10 000,00	10.8.2010
AG FOODS Group a.s.	144 394,00	11.8.2010
Nadační fond VITA NOVA	5 760,00	12.8.2010

Glenmark Pharmaceuticals s.r.o.	10 000,00	13.8.2010
Kamil Novotný	6 000,00	3.8.2010
Milan Gabriš	500,00	19.8.2010
Ondrej Lolek	100,00	23.8.2010
PaedDr. Štěpán Drobilík	5 000,00	25.8.2010
EKOL, spol.s r.o.	20 000,00	6.9.2010
Jiřina Polanková	4 500,00	19.10.2010
Ondrej Lolek	100,00	21.10.2010
Josef Krejčíř	6 240,00	22.10.2010
Nadační fond Lidé sobě	215 100,00	26.10.2010
Astellas Pharma s.r.o.	12 000,00	27.10.2010
Jan Zabloudil	20,00	31.10.2010
Nadační fond dětské onkologie KRTEK	30 000,00	25.10.2010
Danuše Rinagelová	500,00	14.10.2010
Česká pojišťovna a.s.	50 000,00	1.11.2010
Novo Nordisk s.r.o.	100 000,00	8.11.2010
Jiřina Polanková	4 500,00	8.11.2010
Nadační fond VITA NOVA	150 744,00	11.11.2010
Nadační fond VITA NOVA	118 500,00	11.11.2010
Nadační fond Lidé sobě	135 000,00	16.11.2010
BioVendor - Laboratorní medicína a.s.	10 000,00	18.11.2010
Milan Gabriš	500,00	19.11.2010
STEM/MARK, a.s.	1 000,00	19.11.2010
Iva Holková	5 000,00	23.11.2010
Ondrej Lolek	100,00	23.11.2010
Jaromír Štulpa	5 000,00	23.11.2010
Eva Valašková	10 000,00	24.11.2010
Herbacos Recordati s.r.o.	60 000,00	24.11.2010
Zdeněk Kaiser	944,00	26.11.2010
PaedDr. Štěpán Drobilík	5 000,00	25.11.2010
Nadační fond Lidé sobě	277 200,00	25.11.2010
BAYER s.r.o.	18 000,00	22.11.2010
Nadační fond Kapka naděje	16 956,00	1.12.2010
Nadační fond Kapka naděje	425 000,00	2.12.2010
Česká leukemická skupina - pro život	336 000,00	2.12.2010
Josef Šrámek	9 000,00	7.12.2010
Obec Žabčice	34 090,00	8.12.2010
Martin Laporčák	2 000,00	8.12.2010
Ivo Hamr	70 000,00	9.12.2010
Mensíkova 11	70 000,00	13.12.2010
SMC Industrial Automation CZ s.r.o.	100 000,00	14.12.2010
Andrea Kašová	6 240,00	14.12.2010
ATOMO PROJEKT s.r.o.	15 000,00	14.12.2010
Nadační fond Lidé sobě	129 600,00	15.12.2010
Hana Wismanová	4 500,00	17.12.2010
Tělovýchovná jednota Cementárna Mokrý-Horákov	8 000,00	17.12.2010
Jiřina Polanková	5 000,00	21.12.2010
GIMBORN Česká republika s.r.o.	7 532,00	22.12.2010
Jiří Mothejl	500,00	22.12.2010
Ondrej Lolek	100,00	23.12.2010
Milan Gabriš	500,00	23.12.2010
AMTEK, spol.s r.o.	30 000,00	23.12.2010
Nycomed s.r.o.	80 000,00	27.12.2010
SRPŠ PŘI ZŠ, MOHELNO	22 100,00	27.12.2010
BAXTER CZECH spol.s r.o.	16 000,00	28.12.2010
Covidien ECE s.r.o., organizační složka	25 000,00	29.12.2010
Covidien ECE s.r.o., organizační složka	50 000,00	29.12.2010
Jiřina Polanková	2 800,00	30.12.2010

GINKGO BILOBA, s.r.o.	10 000,00	29.12.2010
Obec Bošovice	11 000,00	30.12.2010
Ing. Vilém Buček	20 000,00	31.12.2010
TRIMETAL s.r.o.	5 000,00	29.12.2010
Nadační fond Lidé sobě	189 450,00	23.12.2010
Jihomoravská plynárenská, a.s.	207 000,00	14.12.2010
MEDISTA spol.s r.o.	15 000,00	23.12.2010
CELKEM II.pololetí 2010	6 591 383,00	
CELKEM I.pololetí 2010	6 314 038,62	
CELKEM 2010	12 905 421,62	

Investice

Zdeněk Rosenberg	přestavba automatiky dieselagregátu	66 000,00	28.2.2010
Mediform, spol.s r.o.	nábytek podle přílohy	3 995,00	28.2.2010
AUTTEP, spol.s r.o.	5x držák na LCD	1 613,00	31.3.2010
Nadační fond dětské onkologie KRTEK	držák na televizor	1 299,00	31.3.2010
Nadační fond dětské onkologie KRTEK	Master PCA, Pack Pilot	46 558,26	31.3.2010
Nadační fond dětské onkologie KRTEK	transportní křeslo	65 172,00	30.4.2010
unimedis, s.r.o.	recepční pult	17 000,00	30.4.2010
Nadační fond dětské onkologie KRTEK	Ge Datex monitor	198 000,00	31.5.2010
ICZ a.s.	notebook	40 999,30	31.5.2010
Život dětem	bilirubinometr	176 799,50	31.5.2010
medisap,s.r.o.	Klinické informační centrum	277 420,00	31.5.2010
Nadační fond neurochirurgie Bohunice	materiál pro datovou kabeláž, montáž datové kabeláže	16 462,00	31.5.2010
Nadační fond neurochirurgie Bohunice	vybavení posluchárny nábytkem a úprava interiéru	61 666,00	31.5.2010
POLYMED medical CZ, a.s.	pacientský monitor	57 530,00	30.6.2010
CELKEM I.pololetí 2010		1 030 514,06	
BioTech a.s.	hlubokomrazící box, chlazená centrifuga	354 400,00	30.9.2010
BMT Medical Technology s.r.o.	horkovzdušný sterilizátor	41 030,00	30.9.2010
Pomoc lidem s leukemií nadační fond při Interní hematologické klinice FN Brno			
2x skladovací kontejner, 2x podvozek		220 564,80	30.9.2010
Nadační fond neurochirurgie Bohunice	nábytek podle seznamu	18 168,00	30.9.2010
Nadační fond neurochirurgie Bohunice	nábytek podle seznamu	4 020,00	30.9.2010
Nadační fond neurochirurgie Bohunice	rozvody pro přenos video a audio signálu	103 243,00	30.10.2010
Ing. Jiří Hloušek	obrazy podle přílohy	50 000,00	30.11.2010
GeneTiCA s.r.o.	concentrator plus	166 200,38	30.11.2010
ROCHE s.r.o.	2x koncové videokonferenční zařízení, Samsung 26 LCD	753 960,00	31.12.2010
BIOTRONIK Praha, spol.s r.o.	PhysioMon Softwarové sady	143 550,00	31.12.2010
MUDr. Pavla Aufartová	50x zástěna nástěnná	10 000,00	31.12.2010
Nadační fond Kapka naděje	polohovatelná postel	131 241,00	31.12.2010
Nadační fond Kapka naděje	sprchové kouty a příslušenství	76 178,00	31.12.2010
FRESENIUS MEDICAL CARE Česká republika spol.s r.o.	module MPV	80 947,90	31.12.2010
Nadační fond MODRÝ HROCH	pacientský monitor	83 724,60	31.12.2010
Nadační fond dětské onkologie KRTEK	žaluzie včetně montáže	39 717,60	31.12.2010
Nadační fond dětské onkologie KRTEK	2x držák na televizor	3 285,60	31.12.2010
Nadační fond dětské onkologie KRTEK	mikroskop	289 184,00	31.12.2010
Nadační fond dětské onkologie KRTEK	dodávka a montáž herních zařízení	204 652,20	31.12.2010
Trade FIDES, a.s.a Ing. Miroslav Řiháček	ruční autorefraktometr	194 700,00	31.12.2010
VF, a.s.	držák na televizor	1 972,00	31.12.2010
CELKEM II.pololetí 2010		3 013 639,08	
CELKEM I.pololetí 2010		1 030 514,06	
CELKEM 2010		4 044 153,14	
		186 893 957,48	

Darované zásoby

Jméno	Darované zásoby	Částka	Datum
Rudolf Pokorný	matrace antidekubitní, kompresor	6 550,00	31.1.2010
Roman Ondráček	kuchyňská váha, televizor	7 600,00	31.1.2010

El - Talabini Saman	textilní závěsy	50 000,00	31.1.2010
Nadace Křižovatka	12x monitor Babysense	34 800,00	31.1.2010
Mateřská škola při fakultní dětské nemocnici, Brno, Černopolní 9	2x šatní skříň, 4x skříňka	800,00	31.1.2010
Mediform, spol.s r.o.	chladnička	8 214,00	31.1.2010
Marie Surmová	externí zdroj k ventilátoru	25 833,00	31.1.2010
Miroslav Nedvědický	DVD	900,00	31.1.2010
Jarmila Tománková	rychlovarná konvice, mikrovlnná trouba, stříhací strojek, náhradní hlavy	18 614,88	31.1.2010
Nadační fond pro nemocné s poruchami krevního srážení	kancelářské potřeby	3 426,00	31.1.2010
Nadační fond neurochirurgie Bohunice	varná deska	6 933,00	28.2.2010
Lohmann & Rauscher, s.r.o.	digitální fotoaparát	6 119,00	28.2.2010
KRÁLOVOPOLSKÁ RIA, a.s.	3x monitor	97 773,00	28.2.2010
Občanské sdružení STILLA	mixér, chladnička, mechanické vozíky, toaletní židle, vozík na prádlo	96 874,10	28.2.2010
BioVendor - Lékařská technika, spol.s r.o.	Bemer 3000, set pro magnetoterapii	30 275,30	28.2.2010
Ecolab Hygiene s.r.o.	2x ventilátor	1 334,00	28.2.2010
Pavel Berg, MSc, MBA	sestava kancelářského nábytku	50 000,00	28.2.2010
Pomoc lidem s leukemií nadační fond při Interní hematoonkologické klinice FN BrnoKávovar, stolní lampa		1 922,00	28.2.2010
Nadační fond pro nemocné s poruchami krevního srážení	laboratorní nábytek podle seznamu	53 467,00	28.2.2010
Petr Fráňa	5x monitor dechu	11 715,00	28.2.2010
Mediform, spol.s r.o.	nábytek podle seznamu	14 375,00	28.2.2010
Mediform, spol.s r.o.	nábytek podle seznamu - kolečka	480,00	28.2.2010
Ludmila Rudolffová	rotoped	2 000,00	31.3.2010
Nadační fond dětské onkologie KRTEK	chladnička	4 395,00	31.3.2010
PhDr. Hana Beláková	televizor	9 011,00	31.3.2010
Nadační fond dětské onkologie KRTEK	3x kancelářské křeslo	5 997,00	31.3.2010
Nadační fond dětské onkologie KRTEK	10x kancelářská židle	19 884,00	31.3.2010
Nadační fond dětské onkologie KRTEK	Dockind station Argus Quick	17 160,00	31.3.2010
ROCHE s.r.o.	10x glukometr	27 500,00	31.3.2010
LABOSERV s.r.o.	14x jídelní židle	8 386,00	31.3.2010
Život dětem	pulzní oxymetr, spojovací kabel, 9x saturační senzor	29 842,90	31.3.2010
Život dětem	2x lineární dávkovač	42 999,99	31.3.2010
MUDr. Marie Ryšavá	rychlovarná konvice	299,00	31.3.2010
Jaroslav Mejzlík	2x antidekubitní matrace, kompresor	10 766,00	31.3.2010
Aleš Brychta	sedací souprava	26 970,00	31.3.2010
SARSTEDT spol.s r.o.	Universal mixer	10 692,00	31.3.2010
Nadace ALTEGO	nepřímý oftalmoskop	37 400,00	31.3.2010
ACTIVA spol.s r.o.	PC, monitor, MS Windows, rehabilitační stůl, 2x stolička	84 074,34	31.3.2010
Ing. Milan Růžička	4x skříň, 2x polička	24 300,00	31.3.2010
Nadační fond MODRÝ HROCH	rychlovarná konvice	1 111,00	31.3.2010
Pro Panacea, nadační fond	objemová infuzní pumpa	33 000,00	31.3.2010
UTTEP, spol.s r.o.	5x televizor, stereo modulátor, DVD	19 343,93	31.3.2010
PRAGOPERUN, spol.s r.o.	tiskárna, toner	7 136,00	31.3.2010
AstraZeneca Czech Republic s.r.o.	centrifuga	25 277,00	31.3.2010
Dana Novotná	telefonní přístroj	1 495,00	31.3.2010
Mediform, spol.s r.o.	osobní váhy	5 420,00	31.3.2010
Libuše Mlčáková	DVD	1 190,00	31.3.2010
SONNECK, a.s.	dárkový balíček	720,00	31.3.2010
Astellas Pharma s.r.o.	vzdělávání pracovníků	45 000,00	31.3.2010
Nadační fond dětské onkologie KRTEK	televizor	9 999,00	31.3.2010
HZZ, a.s.	myčka nádobí	7 999,00	30.4.2010
Nadační fond dětské onkologie KRTEK	tiskárna	5 855,00	30.4.2010
MUDr. Igor Vícha, Ph.D	tiskárna	2 330,00	30.4.2010
MUDr. Jiří Ventruha, CSc.	PC, MS Windows	20 230,00	30.4.2010
Eva Káňová	kancelářská židle	2 700,00	30.4.2010
Novo Nordisk s.r.o.2x pracovní stůl, 2x pojízdný kontejner, držák PC, 2x pracovní židle, područky, zámky		42 030,00	30.4.2010
Nadační fond dětské onkologie KRTEK	infuzní pumpa	34 100,00	30.4.2010
Nadační fond dětské onkologie KRTEK	toaletní židle	2 898,00	30.4.2010
Nadační fond dětské onkologie KRTEK	3x kancelářská židle	3 870,00	30.4.2010
Novo Nordisk s.r.o.	notebook	35 330,00	30.4.2010

IMOS Brno, a.s.		kopírka	26 458,00	30.4.2010
IMOS Brno, a.s.		kopírka	22 888,00	30.4.2010
CopyToner s.r.o.		5x židle pracovní	8 545,00	30.4.2010
ELEKTA, s.r.o.		inhalátor	5 500,00	30.4.2010
Medicom International s.r.o.		ladička	4 020,00	30.4.2010
UNISPO INVEST s.r.o.		matrace antidekubitní	5 383,00	30.4.2010
PROSAM, s.r.o.		mikrovlnná trouba	2 899,00	30.4.2010
MEDISTA spol.s r.o.		PC, LCD monitor, MS Office 2007	28 843,00	30.4.2010
Marie Jelínková		matrace antidekubitní	5 383,00	31.5.2010
Stanislav Semorád		matrace antidekubitní	5 383,00	31.5.2010
Nadační fond neurochirurgie Bohunice		plazmový televizor, smlouva o bezpečném nákupu	37 216,94	31.5.2010
Dräger Medical s.r.o.		tiskárna	4 878,00	31.5.2010
Professional Facility Management a.s.		radiomagnetofon, 8x dětská příkrývka, 90x sprchový gel	14 432,00	31.5.2010
Nadační fond MODRÝ HROCH		NeuroTrac Continence s anální sondou	4 620,00	31.5.2010
Nadační fond MODRÝ HROCH		antidekubitní systém, náhradní potah	38 940,00	31.5.2010
Radek Kilian		korytový žehlič	1 000,00	31.5.2010
Abbott Laboratories, s.r.o.		notebook, mininotebook, paměťová karta, kapesní PC	50 000,00	31.5.2010
Hana Elfenbeinová		fax	500,00	31.5.2010
KRÁLOVOPOLSKÁ RIA, a.s.		nábytek podle seznamu	52 226,00	31.5.2010
Život dětem		kojenecké potřeby podle seznamu	22 570,00	31.5.2010
Život dětem		kojenecké potřeby podle seznamu	5 168,00	31.5.2010
Nadační fond neurochirurgie Bohunice		obkladačské práce	38 873,00	31.5.2010
Nadační fond neurochirurgie Bohunice		tapetářské a natěračské práce	29 440,00	31.5.2010
Ex-press.cz, spol.s r.o.		výmalba FAMILYPOINT	9 800,00	31.5.2010
Ing. Petr Pěchouček		hračky - 2x Vikingové sada, 2x Pirátská loď duchů	1 396,00	31.5.2010
CopyToner s.r.o.- doúčtování ceny FD (viz položka 64)		DPH 5x židle	1 309,00	31.5.2010
CopyToner s.r.o.- doúčtování ceny FD (viz položka 64)		rozdíl DPH	400,00	31.5.2010
S+S KÄRCHER s.r.o.		HD 6/15 C VT čistič	21 298,00	30.6.2010
POLYMED medical CZ, a.s.		pulzní oxymetr	15 664,00	30.6.2010
POLYMED medical CZ, a.s.		injekční pumpa	21 890,00	30.6.2010
Vladimíra Nečasová		zastříhovač vlasů	699,00	30.6.2010
COLOPLAST A/S odštěpný závod		pračka, sušička, podstavec pod pračku, 4x rychlovarná konvice	22 493,00	30.6.2010
RITZY - interiéry, kuchyně, s.r.o.		3x kancelářská židle	4 470,00	30.6.2010
Dräger Medical s.r.o.		tiskárna	5 040,00	30.6.2010
Nadační fond MODRÝ HROCH		audio FX Enuretický alarm, doprava	2 261,00	30.6.2010
Ing. Lubomír Janíček		8x konferenční židle, 15x DVD, rádio, 2x televizor, tiskárna Keyboard, adaptér	63 883,00	30.6.2010
Nadační fond pro nemocné s poruchami krevního srážení		kancelářský nábytek podle seznamu	41 796,00	30.6.2010
Nadační fond dětské onkologie KRTEK		monitor	3 285,00	30.6.2010
Nadační fond MODRÝ HROCH		lineární dávkovač	29 480,00	30.6.2010
BAG Health Care GmbH - organizační složka		3x pipeta automatická	5 907,00	30.6.2010
MEDATRON, spol.s r.o.		EKG přístroj	34 344,75	30.6.2010
CHEIRÓN a.s.		analyzátor	13 156,00	30.6.2010
MUDr. Zdeněk Fojtík, Ph.D		LCD monitor	2 000,00	30.6.2010
FRESENIUS MEDICAL CARE Česká republika spol.s r.o.		2x sada Stripper AST	79 860,00	30.6.2010
Abbott Laboratories, s.r.o.		2x bezdrátový telefon	2 744,00	30.6.2010
CELKEM		I.pololetí 2010	1 995 058,13	
Pomoc lidem s leukemií nadační fond při Interní hematoonkologické klinice FN Brno		notebook	17 400,00	31.7.2010
Nadační fond dětské onkologie KRTEK		3x lineární dávkovač	62 700,00	31.7.2010
Nadační fond dětské onkologie KRTEK		mobilní klimatizace	9 490,00	31.7.2010
MEDONET Pharma s.r.o.		notebook, brašna, MS OFFICE, ESSET SMART	28 919,00	31.7.2010
Radim Fait		koberec, nábytek (stolařské práce)	19 725,00	31.7.2010
Nadace Křižovatka		10x monitor Babysense	29 000,00	31.7.2010
Nadační fond MODRÝ HROCH		Fakická nitrooční čočka	17 640,00	31.7.2010
Nadační fond MODRÝ HROCH		Fakická nitrooční čočka	17 640,00	31.8.2010
Nadační fond MODRÝ HROCH		11x ubrus PVC	1 859,00	31.8.2010
Saegeling Medizintechnik, s.r.o.		LCD televizor, USB disk	9 830,00	31.8.2010
VAMEX, spol.s r.o.		nerezová hrazda na sáčky na krev	8 160,00	31.8.2010

Dräger Medical s.r.o.		mobilní klimatizace	10 356,00	31.8.2010
Josef Bílek		mikrovlnná trouba	2 400,00	31.8.2010
Jiří Herblich		kopírovací stroj	2 974,00	31.8.2010
MUDr. Marie Kolářová		nábytek podle seznamu	7 000,00	31.8.2010
Monika Chasáková		satelit	4 480,00	31.8.2010
Roman Audy		digitální tonometr	1 850,00	31.8.2010
Nadační fond MODRÝ HROCH		DVD, televizor, SL - Scart	14 056,00	31.8.2010
Medicom International s.r.o.		bežecký trenážer	27 990,00	31.8.2010
BioVendor - Laboratorní medicína a.s.		pracovní psací stůl	8 340,00	31.8.2010
Stanislav Semorád	19x polička, 19x svítidlo, vozík na tříděný odpad		13 100,00	31.8.2010
Jaromír Štulpa	42x polička, 3x svítidlo		10 950,00	31.8.2010
Bohdan Prokop	5x DVD přehrávač		5 240,00	31.8.2010
Pomoc lidem s leukemií nadační fond při Interní hematoonkologické klinice FN Brno	infuzní pumpa		34 000,00	31.8.2010
Naděžda Valentíková		tiskárna	9 680,00	31.8.2010
Leoš Příkryl	2x odkládací válec na hadice, 2x držák láhve, žehlička		5 459,00	31.8.2010
Drozd a spol.	1000 roliček toaletního papíru		4 600,00	30.9.2010
Nadační fond neurochirurgie Bohunice		oprava podlahových krytin	6 680,00	30.9.2010
Nadační fond neurochirurgie Bohunice		malířské práce	27 097,00	30.9.2010
Pomoc lidem s leukemií nadační fond při Interní hematoonkologické klinice FN Brno				
	2x skladovací kontejner, 2x podvozek, 120 x kryobox, 2x zateplené rukavice		29 433,60	30.9.2010
Ing. Stanislav Hovězák		2x monitor	7 800,00	30.9.2010
KOMETA GROUP,a.s.		software Elektronický dotazník dárce krve,		
	2x hardware pro provoz Elektronického dotazníku: 2x monitor, 2x čtečka, 2x mini počítač		120 000,00	30.9.2010
Mgr. Natálie Golitková		varná konvice	290,00	30.9.2010
Nadační fond MODRÝ HROCH		dřevěná skříň, police na mikrovlnnou troubu	7 680,00	30.9.2010
KOVOTERM elektromotory s.r.o.		monitor k PC	2 328,00	30.9.2010
BAG Health Care GmbH - organizační složka		Transluminátor	24 000,00	30.9.2010
Leona Plešková		televizor	7 500,00	30.9.2010
COLOPLAST A/S odstěpný závod		nábytek podle seznamu	100 000,00	30.9.2010
Pomoc lidem s leukemií nadační fond při Interní hematoonkologické klinice FN Brno		stojanový ventilátor	499,00	30.9.2010
Medicom International s.r.o.		ladička	4 020,00	30.9.2010
Jaromír Štulpa	pedál hydraulický, držák sesterské dokumentace, 3 sady svorka H4		4 832,07	30.9.2010
Alois Barotek		posilovač končetin, míč, 2 balení plastelíny	8 467,00	30.9.2010
Marie Malinová		nábytek podle seznamu	21 000,00	30.9.2010
Stanislav Semorád		3x stůl	3 897,00	30.9.2010
Nadační fond neurochirurgie Bohunice		nábytek podle seznamu	62 395,20	30.9.2010
Nadační fond neurochirurgie Bohunice		nábytek do pracovny vrchní sestry	32 994,00	30.9.2010
Luděk Brtník		nábytek podle seznamu	11 300,00	30.9.2010
Pomoc lidem s leukemií nadační fond při Interní hematoonkologické klinice FN Brno		2x kartotéka čtyřzásuvková	10 536,00	30.9.2010
Nadační fond MODRÝ HROCH		2x kancelářská židle	5 400,00	30.9.2010
Mediform, spol.s r.o.		30x prostěradlo	10 500,00	30.9.2010
Pfizer, spol.s r.o.		nábytek podle seznamu	85 795,00	30.9.2010
Nadační fond neurochirurgie Bohunice		malířské práce	27 097,00	31.10.2010
HOME STAGING s.r.o.	služba designera při realizaci restylingu ambulancí OKH		25 000,00	31.10.2010
Nadační fond pro nemocné s poruchami krevního srážení	Redesing 4 místností hematoonkologických ambulancí		50 000,00	31.10.2010
Petr Koláček		LCD televizor	9 940,00	31.10.2010
RNDr. Jitka Kadlecová		TDB 100 DRY - BLOCK	14 161,00	31.10.2010
Antonín Bolík		záložní zdroj ventilátoru	23 249,70	31.10.2010
RNDr. Jitka Kadlecová		PSE Electrophoresis	39 780,00	31.10.2010
MUDr. Roman Hakl		11x židle	8 197,00	31.10.2010
Nadační fond dětské onkologie KRTEK		monitor	4 307,00	31.10.2010
Nadační fond neurochirurgie Bohunice		bezdrátová náhlavní souprava	8 254,00	31.10.2010
Česká myelomová skupina, nadační fond		PC, monitor, licence	35 699,00	31.10.2010
Wernio, spol.s r.o.		koberec	3 884,00	31.10.2010
Abbott Laboratories, s.r.o.		mobilní telefon, paměťová karta, 2x notebook, 3x televizní monitor	50 000,00	31.10.2010
Jaroslav Sýkora		ohřívač lahví, nosní odsávačka, náhradní nástavce, savičky, osobní váha	4 874,00	31.10.2010
Jaroslav Buček		nábytek podle seznamu	9 005,00	31.10.2010
Nadační fond pro nemocné s poruchami krevního srážení		publikace autorů Lee et al. Textbook of Hemophilia	5 128,00	30.11.2010

Nadační fond dětské onkologie KRTEK	nábytek podle seznamu	72 060,00	30.11.2010
MUDr. Lenka Babičková, Ph.D.	tiskárna	6 520,00	30.11.2010
Nadační fond dětské onkologie KRTEK	2x monitor, tiskárna, 2x PC sestava	36 876,70	30.11.2010
Nadační fond dětské onkologie KRTEK	oxymetr, saturační čidlo, saturační sensor	40 000,00	30.11.2010
Nadační fond dětské onkologie KRTEK	promítací plátno	6 394,80	30.11.2010
Nadační fond dětské onkologie KRTEK	NB NB Fujitsu, licence	29 150,00	30.11.2010
Nadační fond dětské onkologie KRTEK	NB Lenovo, licence	25 192,00	30.11.2010
Zdeněk Šoula	masážní křeslo	4 600,00	30.11.2010
BMT Medical Technology s.r.o.	3x tlaková pistole	35 532,00	30.11.2010
Abbott Laboratories, s.r.o.	vybavení kanceláře přednosty	45 000,00	30.11.2010
Pfizer, spol.s r.o.	PC stolek, kancelářské křeslo, 2x kancelářská židle	13 884,00	30.11.2010
Novo Nordisk s.r.o.	3x monitor	15 552,00	30.11.2010
Abbott Laboratories, s.r.o.	kávovar	24 000,00	30.11.2010
Pomoc lidem s leukemií nadační fond při Interní hematoonkologické klinice FN Brno	2x rychlovarná konvice	4 362,96	30.11.2010
SCA Hygiene Products, s.r.o.	automatická pračka	6 065,00	30.11.2010
Nadační fond pro nemocné s poruchami krevního srážení	2x kancelářská židle	3 595,00	30.11.2010
Česká myelomová skupina, nadační fond	licence k software	50 228,32	30.11.2010
Nadace Křižovatka	14x monitor Babysense	40 600,00	30.11.2010
Nadační fond dětské onkologie KRTEK	nábytek podle seznamu	43 116,00	30.11.2010
EtosComp, s.r.o.	6x toner, 10x balení papíru	5 212,00	31.12.2010
GEHE Pharma Praha, spol. s r.o.	aktualizace software	6 000,00	31.12.2010
VEREMI CZ s.r.o.	398 ks přívěsků	1 990,00	31.12.2010
Grifols s.r.o.	rozšíření HW	35 194,80	31.12.2010
Sdružení škola a rodina při ZŠ Tišnov, Smiškova	12x dětská společenská hra, 15x pastelky, 20x pexeso	5 000,00	31.12.2010
Pfizer, spol.s r.o.	6x odborná literatura	14 878,00	31.12.2010
Mediform, spol.s r.o.	78 demizonů vody Šumavský pramen	10 998,00	31.12.2010
Nadační fond Kapka naděje	spotřební materiál podle seznamu	155 036,00	31.12.2010
FRESENIUS MEDICAL CARE Česká republika spol.s r.o.	module DPS, base A	412 029,75	31.12.2010
Nadační fond dětské onkologie KRTEK	radiopřijímač, 4x DVD přehrávač, 2x televizor	46 652,40	31.12.2010
VF, a.s.	audiovizuální technika	13 108,51	31.12.2010
Robert Lukeš	varná konvice, televizor, mikrovlnná trouba	7 795,60	31.12.2010
Pfizer, spol.s r.o.	glukometr	7 163,00	31.12.2010
Jindra Tupá	tiskárna	3 000,00	31.12.2010
Nadační fond MODRÝ HROCH	zdravotní matrace	4 998,00	31.12.2010
Lukáš Mácel	3x kancelářské křeslo	13 000,00	31.12.2010
Pavel Peřina	akntidekubitní matrace	5 383,00	31.12.2010
Nadační fond pro nemocné s poruchami krevního srážení	centrifuga	21 560,00	31.12.2010
Savas Danadakís	4x tonometr	5 800,00	31.12.2010
ZLATÁ HVĚZDA spol.s r.o.	stolní mixér	1 402,00	31.12.2010
Jaromír Štulpa	chladnička	5 207,00	31.12.2010
Chemelek spol.s r.o.	notebook	10 990,00	31.12.2010
EL - Talabani Saman	15x noční stolek	50 000,00	31.12.2010
Petra Ťápalová	přenosný telefon	731,00	31.12.2010
Pomoc lidem s leukemií nadační fond při Interní hematoonkologické klinice FN Brno	10x infuzní pumpa	300 000,00	31.12.2010
Pomoc lidem s leukemií nadační fond při Interní hematoonkologické klinice FN Brno	2x přenosný telefon	2 637,60	31.12.2010
MEDITES PHARMA, spol.s r.o.	nábytek podle seznamu	32 501,00	31.12.2010
Nadace Křižovatka	12x monitor Babysense	34 800,00	31.12.2010
Omko Digital a.s.	28x settop box	11 007,00	31.12.2010
REWİN BRNO, s.r.o.	tiskárna, monitor	4 230,00	31.12.2010
Jan Kaňa	nářadí podle seznamu	4 866,00	31.12.2010
HENRY SCHEIN DENTAL s.r.o.	nerozvový vozík	16 200,00	31.12.2010
Medicom International s.r.o.	telefon, chladnička	9 029,00	31.12.2010
Professional Facility Management a.s.	prostěradla, prací prášky	18 746,50	31.12.2010
OLMAN spol.s r.o.	koberce	30 214,00	31.12.2010

CELKEM II.pololetí 2010

3 107 946,51

CELKEM I.pololetí 2010

1 995 058,13

CELKEM

5 103 004,64

10. INFORMACE VE SMYSLU ZÁKONA Č. 106/1999 Sb.

V roce 2010 byla FN Brno jedenkrát požádána o poskytnutí informací ve smyslu zákona č. 106/1999 Sb.

11. VYHODNOCENÍ DOTAZNÍKU SPOKOJENOSTI PACIENTŮ FN BRNO

Anketa pro rodiče hospitalizovaných pacientů na PDM FN Brno

- počet respondentů: 270
 - za období od 01.01.2010 do 31.12.2010

Cítíte celkově, že Vaše dítě bylo léčeno s úctou a respektem?

Určitě ano	11	78.57 %	
Spíše ano	3	21.43 %	
Spíše ne	0	0.00 %	
Určitě ne	0	0.00 %	

Jak hodnotíte postoj celého personálu tohoto zařízení?

Řekl/a byste, že postoj byl soucitný a uklidňující a jeho schopnost vzbudit ve Vás dobré pocity byla:

Výjimečně velká	3	21.43 %	
Velká	9	64.29 %	
Malá	0	0.00 %	
Nedostatečná	1	7.14 %	
Neuvedeno	1	7.14 %	

Jak jste byl/a spokojen/a s tím, jak personál zařízení zajistil citové a duchovní potřeby Vašeho dítěte?

Velmi spokojen/a	5	35.71 %	
Spíše spokojen/a	5	35.71 %	
Spíše nespokojen/a	2	14.29 %	
Zcela nespokojen/a	1	7.14 %	
Neuvedeno	1	7.14 %	

Jak byste celkově ohodnotil/a péči, která zde byla poskytnuta Vašemu dítěti?

Výborná	4	28.57 %	
Velmi dobrá	7	50.00 %	
Dobrá	3	21.43 %	
Dostatečná	0	0.00 %	
Nedostatečná	0	0.00 %	

Jak byste hodnotil/a zdravotní stav Vašeho dítěte při propuštění?

Lepší	7	50.00 %	
Stejný	4	28.57 %	
Horší	1	7.14 %	
Neuvedeno	2	14.29 %	

Doporučil/a byste toto zdravotnické zařízení rodině nebo přátelům?

Určitě ano	7	50.00 %	
Spíše ano	6	42.86 %	
Spíše ne	1	7.14 %	
Určitě ne	0	0.00 %	

SOCIO-DEMOGRAFICKÉ CHARAKTERISTIKY

Jste muž nebo žena?

Muž	1	7.14 %	
Žena	13	92.86 %	

Jaké je Vaše nejvyšší dosažené vzdělání?

Základní bez vyučení	0	0.00 %	
Vyučení bez maturity	7	50.00 %	████████████████
Maturita	5	35.71 %	██████████
Vysokoškolské	2	14.29 %	██

Anketa pro hospitalizované pacienty PMDV, PRM a LDN FN Brno

- počet respondentů: 3 323

- období od 01.01.2010 do 31.12.2010

Cítíte celkově, že jste byl/a léčen/a s úctou a respektem?

Určitě ano	2731	82.18 %	██
Spíše ano	436	13.12 %	██████
Spíše ne	19	0.57 %	
Určitě ne	6	0.18 %	
Neuvedeno	131	3.94 %	█

Jak hodnotíte postoj celého personálu tohoto zařízení?

Řekl/a byste, že postoj byl soucitný a uklidňující a jeho schopnost vzbudit ve Vás dobré pocity byla:

Výjimečně velká	1461	43.97 %	████████████████
Velká	1632	49.11 %	████████████████████
Malá	47	1.41 %	
Nedostatečná	12	0.36 %	
Neuvedeno	171	5.15 %	█

Jak jste byl/a spokojen/a s tím, jak personál zařízení zajistil Vaše citové a duchovní potřeby?

Velmi spokojen/a	1783	53.66 %	████████████████████
Spíše spokojen/a	785	23.62 %	██████████
Spíše nespokojen/a	30	0.90 %	
Zcela nespokojen/a	13	0.39 %	
Neuvedeno	712	21.43 %	██████

Jak byste celkově ohodnotil/a péči, která Vám zde byla poskytnuta?

Výborná	2217	66.72 %	████████████████████████████████████
Velmi dobrá	800	24.07 %	████████
Dobrá	161	4.85 %	█
Dostatečná	16	0.48 %	
Nedostatečná	1	0.03 %	
Neuvedeno	128	3.85 %	█

Jak byste hodnotil/a Váš zdravotní stav při propuštění?

Lepší	2687	80.86 %	████████████████████████████████████
Stejný	289	8.70 %	██
Horší	21	0.63 %	
Neuvedeno	326	9.81 %	██

Doporučil/a byste toto zdravotnické zařízení rodině nebo přátelům?

Určitě ano	2569	77.31 %	████████████████████████████████
Spíše ano	540	16.25 %	████
Spíše ne	30	0.90 %	
Určitě ne	11	0.33 %	
Neuvedeno	173	5.21 %	█

SOCIO-DEMOGRAFICKÉ CHARAKTERISTIKY

Jste muž nebo žena?

Muž	1601	48.18 %	
Žena	1675	50.41 %	
Neuvedeno	47	1.41 %	

Jaké je Vaše nejvyšší dosažené vzdělání?

Základní bez vyučení	268	8.07 %	
Vyučení bez maturity	1049	31.57 %	
Maturita	1210	36.41 %	
Vysokoškolské	662	19.92 %	
Neuvedeno	134	4.03 %	

Vyplnil(a) jste tento datazník samostatně?

Ano, zcela samostatně	431	12.97 %	
Ano, pořeboval(a) jsem vysvětlit některé otázky, ale nikdo mi nepomáhal	6	0.18 %	
Ne, při vyplňování jsem potřeboval(a) pomoc, mimo personál	1	0.03 %	
Ne, při vyplňování mi pomáhala sestra nebo někdo jiný z personálu	1	0.03 %	
Neuvedeno	2884	86.79 %	

12. KLINICKÁ ROČENKA

II. anesteziologicko-resuscitační oddělení

Vedoucí zaměstnanci

Primář	MUDr. Jelka Vrstýáková
Vedoucí pracovník NLZP	Jana Bukovská Ludmila Sochorová

Lékaři a SZP	2008	2009	2010
a) Celkový přepočtený počet pracovníků k 31. 12.	22,48	22,53	22,36
b) Počet ambulantních pracovníků lékařů	3	2,27	2
c) Počet ambulantních pracovníků SZP	6,48	6,37	6,36
d) Počet lékařů na lůžkových odděleních	2	2	2
e) Počet SZP na lůžkových odděleních	9	9	9
f) Počet pracovníků laboratoře kliniky či oddělení LM + VŠ	0	0	0
g) Počet pracovníků laboratoře kliniky či oddělení SZP	0	0	0
h) Počet pracovníků SVLS LM + VŠ	0	0	0
i) Počet pracovníků SVLS SZP	0	0	0
j) Počet hospitalizovaných na jedno LM	205,44	213,24	227,52
k) Počet hospitalizovaných na jednoho SZP	45,6	47,4	50,52
l) Počet lůžek obsazených na jedno LM	1,67	1,75	1,82
m) Počet lůžek obsazených na jednoho SZP	0,37	0,39	0,4
n) Počet lůžek obsazených standardních na jedno LM	0	0	0
o) Počet lůžek obsazených standardních na jednoho SZP	0	0	0
p) Počet lůžek obsazených intenzivních na jedno LM	1,67	1,75	1,82
r) Počet lůžek obsazených intenzivních na jednoho SZP	0,37	0,39	0,4

Nově pořízené přístroje nad 100 000 Kč

	Cena	Zdroj financí
1) MONITOR VITALNICH FUNKCI	1089334	FN Brno

Počty výkonů - Lůžková část

	2008	2009	2010
a) Průměrný počet lůžek	4	4	4
b) Celkový počet hospitalizovaných pacientů	411	427	455
c) Počet zemřelých	2	1	1
d) Průměrná ošetrovací doba	2,98	2,99	2,92
e) Průměrný počet neobsazených lůžek přepočtený na jeden kalendářní den	0,66	0,5	0,36
f) Rehospitalizace	2	7	6
g) Reoperace	1	1	3
h) Letalita	4,87	2,3	2,2
i) Prostož lůžka	0,6	0,4	0,3

Počty výkonů - Ambulantní část

	2008	2009	2010
a) Počty vyš. příj. amb	3730	3325	3500
b) Počty vyš. spec. amb	4580	-32	-822
c) Počet ambul. konz.	0	3821	4824
d) Počet lůž. konz.	0	0	0
e) Počet vyš. vč. konz. /poč. LM	230,83	216,48	312,58
f) Počet LM Ambulance	3	2,75	2
g) Počet ambulantních vyšetření včetně konziliárních	8310	7144	7502

Hlavní diagnózy - U hospitalizovaných pacientů

	Procentuální výskyt
1) Porod jediného plodu cis. řezem	26
2) ZN vaječníku	11

3) Zhoubný novotvar prsu	8
4) ZN těla děložního	7
5) Leiomyom dělohy	7
6) Výhřez ženských pohlav. org.	7
7) N nej. n. nezn. ch. žen. pohl. org.	4
8) J. neznět. por. děl. s výj. cerv.	3
9) Gest. hypertenze s prot-urií	3
10) ZN hrdla dělož. -cervicis uteri	3

Hlavní diagnózy - U ambulantních pacientů

Procentuální výskyt

1) Porod jediného plodu cis. řezem	23
2) ZN vaječníku	13
3) Ženská neplodnost	9
4) Zhoubný novotvar prsu	7
5) Leiomyom dělohy	6
6) Výhřez ženských pohlav. org.	5
7) ZN těla děložního	4
8) ZN hrdla dělož. -cervicis uteri	4
9) N nej. n. nezn. ch. žen. pohl. org.	3
10) Zhoubný novotvar vulvy	3
11) NN vaječníku	3
12) Gest. hypertenze s prot-urií	2
13) J. neznět. por. děl. s výj. cerv.	2
14) Poporodní krvácení	2
15) Porod při vícečet. těhotenství	2
16) Nadměr., častá a nepr. menstr.	1
17) Bol. a j. st. sd. s ž. po. or. a m. cy	1
18) Neznět. on. vaj., vejcv. a š. vazy	1
19) Vcestné lůžko-placenta praevia	1
20) Tyreotoxikóza (Hypertyreóza)	1

Ekonomické ukazatele

2008

2009

2010

a) Průměrné náklady na OD standard			
b) Průměrné náklady na OD JIP		8375,47	8684,55
c) Průměrné výnosy na OD standard			
d) Průměrné výnosy na OD JIP		8374,67	
e) Průměrné výnosy na amb. pacienta		2877,72	
f) Průměrné náklady na amb. pacienta		2312,17	2053,13
g) Průměrné náklady na hosp. pacienta standard			
h) Průměrné náklady na hosp. pacienta JIP		25057,67	25328,35
i) Průměrné výnosy na hosp. pacienta standard			
j) Průměrné výnosy na hosp. pacienta JIP		25055,29	
k) Průměrné náklady na lékařské místo		3721490,88	3905530,2
l) Průměrné výnosy na lékařské místo		3612679,8	
m) Průměrné náklady na lékařské místo + VŠ		3721490,88	3905530,2
n) Průměrné výnosy na lékařské místo + VŠ		3612679,8	
o) Průměrné náklady na SZP		1453045,2	1525225,32
p) Průměrné výnosy na SZP		1410560,16	
q) Celkové náklady		22328945,26	23433180,95
r) Celkové výnosy	20773910,64	21676078,73	
s) Nákladová rentabilita	-8,07	-2,92	
u) HV	-1824336,92	-652866,53	



Centrální operační sály I.

Vedoucí zaměstnanci

Primář	doc. MUDr. Lubomír Hakl, CSc.
Vedoucí pracovník NLZP	Bc. Jaroslava Jedličková, MBA

Lékaři a SZP	2008	2009	2010
a) Celkový přepočtený počet pracovníků k 31. 12.	146,36	154,56	166,29
b) Počet ambulantních pracovníků lékařů	0	0	0
c) Počet ambulantních pracovníků SZP	0	0	0
d) Počet lékařů na lůžkových odděleních	0	0	0
e) Počet SZP na lůžkových odděleních	0	0	0
f) Počet pracovníků laboratoře kliniky či oddělení LM + VŠ	0	0	0
g) Počet pracovníků laboratoře kliniky či oddělení SZP	0	0	0
h) Počet pracovníků SVLS LM + VŠ	0	0	0
i) Počet pracovníků SVLS SZP	0	0	0
j) Počet hospitalizovaných na jedno LM	0	0	0
k) Počet hospitalizovaných na jednoho SZP	0	0	0
l) Počet lůžek obsazených na jedno LM	0	0	0
m) Počet lůžek obsazených na jednoho SZP	0	0	0
n) Počet lůžek obsazených standardních na jedno LM	0	0	0
o) Počet lůžek obsazených standardních na jednoho SZP	0	0	0
p) Počet lůžek obsazených intenzivních na jedno LM	0	0	0
r) Počet lůžek obsazených intenzivních na jednoho SZP	0	0	0

Postgraduální vzdělání	2008	2009	2010
a) Ukončené atestace lékařů, JOP VŠ			
b) Specializovaná způsobilost lékařů			
c) SPV NLZP	1		2
d) Ph.D. studium studující			
e) MBA			
f) Bc.			1
g) Mgr.			

Nově pořízené přístroje nad 100 000 Kč	Cena	Zdroj financí
1) INSTRUMENTARIUM CHIRURGICKE-SOUBOR	2309846	dotace
2) JEDNOTKA KOFOCHIRURGICKA	261956	FN Brno
3) PRISTR. K FOTODIAGN. NAD. MOC. MECHYRE	2093924	dotace
4) PRISTROJ KRYOCHIRURGICKY	282498	FN Brno
5) PRISTROJ NARKOTIZACNI	1297591	dotace
6) PRISTROJ STEREOTAKTICKY RAMOVY	3281854	FN Brno
7) PRISTROJ ULTRAZVUKOVY-PEOPER. ZOBR.	2766181	dotace
8) RAMENO TRIKLOUBOVE UNITRAC	175689	FN Brno
9) SOUPRAVA PRO ZEVNI FIXACI ZLOMENIN	1008596	částečná dotace
10) STATIV ANESTEZIOLOGICKY	512948	dotace
11) STATIV CHIRURGICKY	439503	dotace
12) STERILIZATOR PARNI KAZETOVY	124990	FN Brno
13) STUL OPERACNI MOBILNI	1470938	dotace
14) SVITIDLO OPERACNI STROPNI	341915	dotace
15) VRTACKA CHIR. AKUMULATOROVA	331183	dotace

Publikace

Přednášky bez publikovaného abstraktu

- Bubnová, P., Jirousková, Z. Operační postup při TEP kyčelního kloubu z pohledu instrumentářky. III. sympozium rehabilitační a lázeňské medicíny, Darkov, 23. 01. 2010.
- Feňová, L., Hodová, S. Edukace pacientů ve FN Brno. Kongres instrumentářek, Brno, 29. 11. 2010.
- Hakl, L., Jedličková, J., Kolářová, M. Prvé zkušenosti s využitím bariérového operačního sálu. VI. Mezinárodní kongres prevence nozokomiálních nákaz, Brno, 25. 05. 2010.

- Halačková, R., Belžíková, P. Perioperační péče u artroscopie kolenního kloubu. Sympozium sester - poranění kolenního kloubu, Brno, 20. 02. 2010.
- Halačková, R., Otáhalová, P. Ošetřování polytraumat z pohledu perioperační sestry. X. Ostravské traumatologické dny s mezinárodní účastí, Ostrava, 06. 10. 2010.
- Harnachová, T., Stránská, L., Hodová, S. Perioperační péče o popáleného pacienta. Sympozium perioperační péče, Brno, 27. 11. 2010.
- Hladký, M., Jankovičová, M. Použití laseru při resekci prostaty. Sympozium perioperační péče, Brno, 27. 11. 2010.
- Hladký, M., Novotná, E. Inkontinence. Seminář COS I, FN Brno, 22. 09. 2010.
- Hlaváčková, J. Perioperační péče o pacienta s aneurysmatem. Sympozium perioperační péče, Brno, 27. 11. 2010.
- Hodová, S. Bariérové ošetrovatelské postupy v prevenci šíření MRSA na operačním sále. Seminář COS I, FN Brno, 20. 01. 2010.
- Hodová, S. Chirurgické řešení chronických ran. certifikovaný kurz - Specifická ošetrovatelská péče o chronické rány a defekty, Brno - NCO NZO, 22. 02. 2010.
- Jedličková, J. DANMARK znamená Dánsko. Konference pro sestry, Brno, 05. 05. 2010.
- Kadeřábková, V. Indikace k Císařskému řezu. Seminář COS I, FN Brno, 21. 04. 2010.
- Kadeřábková, V. Plánovaný Císařský řez. Sympozium perioperační péče, Brno, 27. 11. 2010.
- Klimešová, I. Čelistní anomálie. Seminář COS I, FN Brno, 22. 09. 2010.
- Koubková, H. Tracheální stenty - zavedení. Seminář ORL, FN Brno, 30. 11. 2010.
- Pavlovcová, R. Typy anestézie, novinky. Seminář COS I, FN Brno, 20. 10. 2010.
- Rašková, J., Novotná, E. Zásady sterilizace na pracovišti, organizace práce na COS I. Seminář COS I, FN Brno, 27. 10. 2010.
- Rozkydalová, M., Sotonová, A. Perioperační péče u pacienta se zlomeninou proximální tibie. Sympozium sester – poranění kolenního kloubu, Brno, 20. 02. 2010.
- Ševčíková, A. Srovnání práce sestry v Saudské Arábii, Anglii a na Trinidadu. Konference pro sestry, Brno, 05. 05. 2010.
- Staňková, D. Perioperační péče u pacientů na centru popálenin z pohledu anesteziologické sestry. Sympozium perioperační péče, Brno, 27. 11. 2010.
- Šujanová, J., Rašková, J. Operační mikorektoskop. Seminář COS I, FN Brno, 21. 04. 2010.
- Šumanová, S., Lichková, J. Keratoplastika. Seminář COS I, FN Brno, 22. 09. 2010.
- Švihelová, M. Akutní cévní příhody z hlediska perioperační sestry. Chirurgický kongres FN Brno, Brno, 20. 11. 2010.
- Vidláková, M. Miniinvasivní metoda v léčbě bederní meziobratlové ploténky. Brněnské neurochirurgické dny, Velké Bílovice, 11. 11. 2010.
- Votočková, J., Stránská, A. Perioperační péče u pacienta se zlomeninou distálního lemu. Sympozium sester - poranění kolenního kloubu, Brno, 20. 02. 2010.
- Zeráková, K., Koudelková, I. Artroscopie ramene. VII. Národní kongres společnosti pro sportovní traumatologii a arthroscopii, Brno, 23. 09. 2010.

Abstrakt ve sborníku

- Hodová, S., Lipový, B. Význam edukace perioperačních sester v prevenci rozvoje a šíření MRSA. Sestra, 2010, roč. 20, č. 10, s. 58-59.
 - Hortová, E., Novotná, E. Neinvazivní metoda odstraňování močových kamenů. Sestra, 2010, roč. 20, č. 10, s. 71-72.



Centrální operační sály III.

Vedoucí zaměstnanci

Primář	MUDr. Vladimír Bartl, CSc.
Vedoucí pracovník NLZP	Věra Zemanová

Lékaři a SZP

	2008	2009	2010
a) Celkový přepočtený počet pracovníků k 31. 12.	30,48	31,42	31,78
b) Počet ambulantních pracovníků lékařů	0	0	0
c) Počet ambulantních pracovníků SZP	0	0	0
d) Počet lékařů na lůžkových odděleních	0	0	0
e) Počet SZP na lůžkových odděleních	0	0	0
f) Počet pracovníků laboratoře kliniky či oddělení LM + VŠ	0	0	0
g) Počet pracovníků laboratoře kliniky či oddělení SZP	0	0	0
h) Počet pracovníků SVLS LM + VŠ	0	0	0
i) Počet pracovníků SVLS SZP	0	0	0
j) Počet hospitalizovaných na jedno LM	0	0	0
k) Počet hospitalizovaných na jednoho SZP	0	0	0
l) Počet lůžek obsazených na jedno LM	0	0	0
m) Počet lůžek obsazených na jednoho SZP	0	0	0
n) Počet lůžek obsazených standardních na jedno LM	0	0	0

Nově pořízené přístroje nad 100 000 Kč

	Cena	Zdroj financí
1) FIBROBRONCHOSKOP ULTRATENKY PEDIATRICKY	381700	FN Brno
2) MIKROSKOP OFTALMOLOGICKY OPERACNI	999900	FN Brno
3) OPTIKA BRONCHOSKOPICKA	111671	FN Brno

Zahraničně-studijní pobyty

	Místo pobytu	Doba pobytu
1) Zemanová Věra	Slovenská republika	5
2) Zemanová Věra	Slovenská republika	5



Centrální sterilizace

Vedoucí zaměstnanci

Primář
Vedoucí pracovník NLZP

RNDr. Bruno Šudřich
Dagmar Ježková

Lékaři a SZP

	2008	2009	2010
a) Celkový přepočtený počet pracovníků k 31. 12.	84,86	88,68	88,25
b) Počet ambulantních pracovníků lékařů	0		0
c) Počet ambulantních pracovníků SZP	0	0	0
d) Počet lékařů na lůžkových odděleních	0	0	0
e) Počet SZP na lůžkových odděleních	0	0	0
f) Počet pracovníků laboratoře kliniky či oddělení LM + VŠ	0	0	0
g) Počet pracovníků laboratoře kliniky či oddělení SZP	0	0	0
h) Počet pracovníků SVLS LM + VŠ	1	1	1
i) Počet pracovníků SVLS SZP	21,5	23,26	22,83
j) Počet hospitalizovaných na jedno LM	0		0
k) Počet hospitalizovaných na jednoho SZP	0	0	0
l) Počet lůžek obsazených na jedno LM	0	0	0
m) Počet lůžek obsazených na jednoho SZP	0	0	0
n) Počet lůžek obsazených standardních na jedno LM	0	0	0
o) Počet lůžek obsazených standardních na jednoho SZP	0	0	0
p) Počet lůžek obsazených intenzivních na jedno LM	0	0	0
r) Počet lůžek obsazených intenzivních na jednoho SZP	0	0	0

Nově pořízené přístroje nad 100 000 Kč

	Cena	Zdroj financí
AUTOMAT MYCI A DEZINFECNI	4809815	dotace
STERILIZATOR NIZKOTEPLOTNI	8346203	dotace
STERILIZATOR PARNI	8667279	dotace



Dětská oční klinika

Vedoucí zaměstnanci

Přednosta	prof. MUDr. Rudolf Autrata, CSc., MBA
Primář	MUDr. Martin Lokaj
Vedoucí pracovník NLZP	Zdenka Růžičková

Lékaři a SZP

	2008	2009	2010
a) Celkový přepočtený počet pracovníků k 31. 12.	31,64	31,88	32,6
b) Počet ambulantních pracovníků lékařů	3,57	3,57	3,57
c) Počet ambulantních pracovníků SZP	9,42	9,22	9,24
d) Počet lékařů na lůžkových odděleních	4,74	5,3	5,54
e) Počet SZP na lůžkových odděleních	9,86	9,8	9,92
f) Počet pracovníků laboratoře kliniky či oddělení LM + VŠ	0	0	0
g) Počet pracovníků laboratoře kliniky či oddělení SZP	0	0	0
h) Počet pracovníků SVLS LM + VŠ	0	0	0
i) Počet pracovníků SVLS SZP	0	0	0
j) Počet hospitalizovaných na jedno LM	182,16	160,92	144,48
k) Počet hospitalizovaných na jednoho SZP	87,6	86,88	80,76
l) Počet lůžek obsazených na jedno LM	3,21	2,57	2,33
m) Počet lůžek obsazených na jednoho SZP	1,55	1,39	1,3
n) Počet lůžek obsazených standardních na jedno LM	2,09	1,73	1,59
o) Počet lůžek obsazených standardních na jednoho SZP	1,55	1,39	1,3
p) Počet lůžek obsazených intenzivních na jedno LM	0	0	0
r) Počet lůžek obsazených intenzivních na jednoho SZP	0	0	0

Postgraduální vzdělání

	2008	2009	2010
Ph.D. studium studující			2

Nově získané vědeckopedagogické hodnosti

MUDr. Krejčíková Inka	Nový titul: Ph.D.
-----------------------	-------------------

Nově pořízené přístroje nad 100 000 Kč

	Cena	Zdroj financí
AUTOREFRAKTOKERATOMETR RUCNI	194700	dary

Grantové studie

	2008	2009	2010
IGA		1	1

Počty výkonů - Lůžková část

	2008	2009	2010
a) Průměrný počet lůžek	28	28	28
b) Celkový počet hospitalizovaných pacientů	864	852	801
c) Počet zemřelých	0	0	0
d) Průměrná ošetrovací doba	6,46	5,82	5,89
e) Průměrný počet neobsazených lůžek přepočtený na jeden kalendářní den	12,75	14,42	15,07
f) Rehospitalizace	0	1	4
g) Reoperace	3	0	10
h) Letalita	0	0	0
i) Prostož lůžka	4,1	5,1	5,3

Počty výkonů - Ambulantní část

	2008	2009	2010
a) Počty vyš. příj. amb	714	632	641
b) Počty vyš. spec. amb	32439	28872	27741
c) Počet ambul. konz.	0	2758	2909
d) Počet lůž. konz.	0	20	10
e) Počet vyš. vč. konz. /poč. LM	774,96	754	731,67
f) Počet LM Ambulance	3,656	3,565	3,57

g) Počet ambulantních vyšetření včetně konziliárních 33153 32282 31301

Hlavní diagnózy - U hospitalizovaných pacientů

Procentuální výskyt

1) Jiný strabismus	28
2) Poruchy vidění	14
3) Poruchy refrakce a akomodace	9
4) Vrozené vady čočky	5
5) Poranění oka a očníce	5
6) ZN oka a očních adnex	4
7) Glaukom	4
8) Jiné vrozené vady oka	3
9) Jiná onemocnění sítnice	3
10) Zánět duhovky a řas. tělesa	2

Hlavní diagnózy - U ambulantních pacientů

Procentuální výskyt

1) Jiný strabismus	23
2) Poruchy refrakce a akomodace	19
3) J. sp. prohl., vyš. os. b. obt. n. dg.	9
4) Poruchy vidění	7
5) Zánět oční spojivky	5
6) J. inf. specif. pro perin. obd.	4
7) Por. u zkr. tr. tě. a níz. po. hm. NJ	3
8) Jiná onemocnění sítnice	2
9) Poranění oka a očníce	2
10) Nemoci slzného ústrojí	2
11) Hordeolum a chalazion	1
12) Vrozené vady čočky	1
13) Křeče, nezařazené jinde	1
14) Epilepsie - padoucnice	1
15) Glaukom	1
16) Zánět duhovky a řas. tělesa	1
17) Juvenilní artritida	1
18) Cizí těleso v zevním oku	1
19) Jiné syndromy bolesti hlavy	1
20) Jiné vrozené vady oka	1

Ekonomické ukazatele

2008

2009

2010

a) Průměrné náklady na OD standard		2647,08	3015,87
b) Průměrné náklady na OD JIP			
c) Průměrné výnosy na OD standard		1353,1	
d) Průměrné výnosy na OD JIP			
e) Průměrné výnosy na amb. pacienta		407,56	
f) Průměrné náklady na amb. pacienta		343,7	363,53
g) Průměrné náklady na hosp. pacienta standard		15404,02	17763,88
h) Průměrné náklady na hosp. pacienta JIP			
i) Průměrné výnosy na hosp. pacienta standard		7874,02	
j) Průměrné výnosy na hosp. pacienta JIP			
k) Průměrné náklady na lékařské místo		2920229,4	3014223
l) Průměrné výnosy na lékařské místo		1989544,2	
m) Průměrné náklady na lékařské místo + VŠ		2920229,4	3014223
n) Průměrné výnosy na lékařské místo + VŠ		1989544,2	
o) Průměrné náklady na SZP		1438042,44	1511709,72
p) Průměrné výnosy na SZP		979734,24	
q) Celkové náklady		28792245,68	30471784,61
r) Celkové výnosy	21089474,13	19616076,36	
s) Nákladová rentabilita	-28,49	-31,87	
u) HV	-8404222,49	-9176169,32	

Přednášky bez publikovaného abstraktu

- Pellarová, H., Autrata, R., Unčovská, E., Řehůřek, J. Kdy operovat vrozenou esotropii a exotropii?. Trendy v dětské oftalmologii a strabologii, Litomyšl, 15. 10. 2010.

Abstrakt ve sborníku

- Autrata, R., Krejčířová, I. Pediatric excimer laser surface ablation for correction of high myopic anisometropia after PC IOL implantation: long term follow-up. In Abstract Book of XXVIII Congress of the ESCRS Winter Meeting. Dublin: ESCRS, 2010. s. 43.
- Autrata, R., Krejčířová, I. Photorefractive keratectomy and laser-assisted subepithelial keratectomy for treatment of anisometropic amblyopia in children under 8 years of age- Long term results. In Abstract Book of XXVIII Congress of the ESCRS Winter Meeting. Dublin: ESCRS, 2010. s. 43.
- Autrata, R., Varadyová, B. Refrakční chirurgie u dětí. In Sborník Abstrakt IV. Oftalmologické symposium. Čeladná: ČOS, ČLS JEP, 2010. s. 12-13.
- Krejčířová, I., Autrata, R., Varadyová, B., Šenková, K. Trabekulektomie s peroperační aplikací mitomycinu C v léčbě dětského glaukomu. In Sborník XV. Výročního kongresu Slovenskej oftalmologickej spoločnosti. Žilina: SOS, 2010. „
- 14. 3 Článek v časopise, Autrata, R., Řehůřek, J., Unčovská, E., Pavlovský, Z., Kepák, T., Habanec, B. Atypická klinická manifestace medulloepitheliomu u dítěte. Folia strabologica et neuroophthalmologica, 2010, roč. 11, č. 1, s. 12-13.
- Autrata, R., Řehůřek, J., Unčovská, E., Pavlovský, Z., Kepák, T., Habanec, B. Vzácná klinická manifestace retinoblastomu- kazuistiky. Folia strabologica et neuroophthalmologica, 2010, roč. 11, č. 1, s. 21-22.
- Autrata, R., Šenková, K., Unčovská, E., Krejčířová, I., Řehůřek, J. Retinopatie nedonošených – nové možnosti léčby. Folia strabologica et neuroophthalmologica, 2010, roč. 11, č. 1, s. 14-18.
- Autrata, R., Šenková, K., Unčovská, E., Krejčířová, I., Varadyová, B., Řehůřek, J. Skleroplastika při progresivní myopii u dětí – výsledky za období 1989-2008. Folia strabologica et neuroophthalmologica, 2010, roč. 11, č. 1, s. 19.
- Autrata, R., Tychsen, L., Pirouzan, A., Varadyová, B., Unčovská, E., Řehůřek, J. Fakické nitrooční čočky Verisyse v léčbě vysoké anisometropie nebo ametropie u dětí. Folia strabologica et neuroophthalmologica, 2010, roč. 11, č. 1, s. 20-21.
- Autrata, R., Unčovská, E., Varadyová, B., Krejčířová, I. Korekce hypermetropie při refrakční akomodativní esotropii metodou LASEK. Folia strabologica et neuroophthalmologica, 2010, roč. 11, č. 1, s. 22-23.
- Autrata, R., Varadyová, B., Krejčířová, I., Unčovská, E., Řehůřek, J. Přínos refrakční chirurgie v dětské oftalmologii: 15-leté zkušenosti. Folia strabologica et neuroophthalmologica, 2010, roč. 11, č. 1, s. 23-24.
- Autrata, R., Varadyová, B., Krejčířová, I., Unčovská, E., Řehůřek, J. LASEK with Mitomycin C for high myopic anisometropia in children. Folia strabologica et neuroophthalmologica, 2010, roč. 11, č. 1, s. 24-25.
- Autrata, R., Varadyová, B., Unčovská, E., Krejčířová, I. Pediatric excimer laser surface ablation for the correction of myopic shift after unilateral primary PC IOL implantation. Folia strabologica et neuroophthalmologica, 2010, roč. 11, č. 1, s. 25-26.
- Krejčířová, I., Autrata, R., Řehůřek, J. Dětský afakický glaukom. Folia strabologica et neuroophthalmologica, 2010, roč. 11, č. 1, s. 51-55.
- Krejčířová, I., Autrata, R., Řehůřek, J. Drenážní implantáty v chirurgii dětského glaukomu. Folia strabologica et neuroophthalmologica, 2010, roč. 11, č. 1, s. 55-56.
- Krejčířová, I., Autrata, R., Řehůřek, J. Trabekulektomie s peroperační aplikací Mitomycinu C v léčbě dětského glaukomu. Folia strabologica et neuroophthalmologica, 2010, roč. 11, č. 1, s. 49-50.
- Pellarová, H., Autrata, R., Unčovská, E., Řehůřek, J. Kdy operovat vrozenou esotropii a exotropii?. Folia strabologica et neuroophthalmologica, 2010, roč. 11, č. 1, s. 61-62.
- Macků, M., Fráňová, J., Schüller, M., Lokaj, M., Autrata, R., Doležel, Z. Uveitidy u dětských revmatických nemocí. Postgraduální medicína, 2010, roč. 12, č. 7, s. 832-836.
- Řehůřek, J., Autrata, R., Unčovská, E. Intraokulární kalcifikace v diagnostice retinoblastomu. Folia strabologica et neuroophthalmologica, 2010, roč. 11, č. 1, s. 64-65.
- Šenková, K., Autrata, R., Unčovská, E., Krejčířová, I., Řehůřek, J. Přínos intravitreální aplikace Macugenu u prognosticky nepříznivých forem ROP. Folia strabologica et neuroophthalmologica, 2010, roč. 11, č. 1, s. 69-71.
- Unčovská, E., Autrata, R., Krejčířová, I., Ošlejšková, H., Skotáková, J. Neuritis optica u dětí – dlouhodobé klinické sledování. Folia strabologica et neuroophthalmologica, 2010, roč. 11, č. 1, s. 72-73.
- Varadyová, B., Autrata, R., Unčovská, E., Krejčířová, I., Řehůřek, J. Implantace IOL v léčbě jednostranné vrozené katarakty u kojenců. Folia strabologica et neuroophthalmologica, 2010, roč. 11, č. 1, s. 73-77. Příspěvek do odborné knihy
- Autrata, R. Fototerapeutická keratektomie v léčbě povrchových onemocnění rohovky u dětí. In Rozsival, P. Trendy soudobé oftalmologie. 1. vyd. Praha: Galén, 2010. s. 177-182.
- Autrata, R. Laser subepithelial keratomileusis (LASEK) a fotorefrakční keratektomie (PRK) u jednostranné anizometropické amblyopie a srovnání s konzervativní léčbou kontaktními čočkami. In Rozsival, P. Trendy soudobé oftalmologie. 1. vyd. Praha: Galén, 2010. s. 229-240.
- Autrata, R. Refrakční chirurgie excimer laserem (PRK, LASEK) při vysoké myopické anisotropii u dětí. In Rozsival, P. Trendy soudobé oftalmologie. 1. vyd. Praha: Galén, 2010. s. 147-169.
- Autrata, R., Kepák, T. Retinoblastom. In Jurga, L. Klinická a radiační onkologie. 1. vyd. Bratislava: Osveta, 2010. s. 1270-1270.
- Autrata, R., Kepák, T., Krejčířová, I. Retinoblastom. In Adam, Z., Krejčí, M., Vorlíček, J. Speciální onkologie: příznaky, diagnostika a léčba maligních chorob. 1. vyd. Praha: Galén, 2010. s. 371-376.
- Autrata, R., Krejčířová, I. Dětský glaukom a jeho současná léčba. In Rozsival, P. Trendy soudobé oftalmologie. 1. vyd. Praha: Galén, 2010. s. 191-211.
- Autrata, R., Šenková, K. Retinopatie nedonošených a možnosti chirurgické léčby. In Rozsival, P. Trendy soudobé oftalmologie. 1. vyd. Praha: Galén, 2010. s. 127-139.
- Autrata, R., Vodičková, K. Chirurgická léčba komplikovaných případů strabismu. In Rozsival, P. Trendy soudobé oftalmologie. 1. vyd. Praha: Galén, 2010. s. 101-121.
- Autrata, R., Vybíralová, S., Řehůřek, J. Kvalita vidění po extrakci jednostranné vrozené katarakty- srovnání implantace nitrooční čočky s korekcí afakie kontaktní čočkou. In Rozsival, P. Trendy soudobé oftalmologie. 1. vyd. Praha: Galén, 2010. s. 219-224.
- Kepák, T., Autrata, R. Pozdní nežádoucí následky onkologické léčby v dětském věku a kvalita života po ukončení léčby. In Jurga, L. Klinická a radiační onkologie. 1. vyd. Bratislava: Osveta, 2010. s. 1283-1283.
- Štěrba, J., Bajčiová, V., Zitterbart, K., Kepák, T., Křenová, Z., Mazánek, P., Mendelová, D., Múdry, P., Pavelka, Z., Růžičková, P., Autrata, R., Blatný, M. Dětská onkologie. In Jurga, L. Klinická a radiační onkologie. 1. vyd. Bratislava: Osveta, 2010. s. 1255-1255.



Dětské rehabilitační oddělení

Vedoucí zaměstnanci

Primář	MUDr. Radek Brauner
Vedoucí pracovník NLZP	Eva Vodvářková

Lékaři a SZP	2008	2009	2010
a) Celkový přepočtený počet pracovníků k 31. 12.	18,92	20,14	19,18
b) Počet ambulantních pracovníků lékařů	2	2	2
c) Počet ambulantních pracovníků SZP	15,94	17,14	16,18
d) Počet lékařů na lůžkových odděleních	0	0	0
e) Počet SZP na lůžkových odděleních	0	0	0
f) Počet pracovníků laboratoře kliniky či oddělení LM + VŠ	0	0	0
g) Počet pracovníků laboratoře kliniky či oddělení SZP	0	0	0
h) Počet pracovníků SVLS LM + VŠ	0	0	0
i) Počet pracovníků SVLS SZP	0	0	0
j) Počet hospitalizovaných na jedno LM	0	0	0
k) Počet hospitalizovaných na jednoho SZP	0	0	0
l) Počet lůžek obsazených na jedno LM	0	0	0
m) Počet lůžek obsazených na jednoho SZP	0	0	0
n) Počet lůžek obsazených standardních na jedno LM	0	0	0
o) Počet lůžek obsazených standardních na jednoho SZP	0	0	0
p) Počet lůžek obsazených intenzivních na jedno LM	0	0	0
r) Počet lůžek obsazených intenzivních na jednoho SZP	0	0	0

Počty výkonů - Ambulantní část	2008	2009	2010
a) Počty vyš. příj. amb	0	0	0
b) Počty vyš. spec. amb	50363	51817	52236
c) Počet ambul. konz.	0	718	1042
d) Počet lůž. konz.	0	0	0
e) Počet vyš. vč. konz. /poč. LM	2098,46	2188,96	2219,92
f) Počet LM Ambulance	2	2	2
g) Počet ambulantních vyšetření včetně konziliárních	50363	52535	53278

Hlavní diagnózy - U ambulantních pacientů	Procentuální výskyt
1) Dorzalgie	10
2) Jiný nedostatek koordinace	9
3) Por. u zkr. tr. tě. a níz. po. hm. NJ	8
4) Jiné poruchy kloubů, NJ	6
5) Skolióza	4
6) Jiné dorzopatie, NJ	3
7) Vrozené deformity nohou	3
8) Onemocnění čéšky - pately	3
9) Vym.,podvr.,nat. kl.,vaz. kolena	2
10) Kyfóza a lordóza	2
11) Zlomenina ramene a paže	2
12) J. onemocnění měkké tkáně, NJ	2
13) Poruchy lícního nervu	2
14) Jiná juvenilní osteochondróza	1
15) Zlomenina lokte a předloktí	1
16) Lux.,dist. kl. a vazů kot. a nohy	1
17) J. vroz. svalově-kosterní defor.	1
18) Dětská mozková obrna	1
19) J. získané deformity končetin	1
20) Zlomenina bérce, vč. kotníku	1

Ekonomické ukazatele	2008	2009	2010
a) Průměrné náklady na OD standard			
b) Průměrné náklady na OD JIP			
c) Průměrné výnosy na OD standard			
d) Průměrné výnosy na OD JIP			
e) Průměrné výnosy na amb. pacienta		264,95	
f) Průměrné náklady na amb. pacienta		219,17	227,27
g) Průměrné náklady na hosp. pacienta standard			
h) Průměrné náklady na hosp. pacienta JIP			
i) Průměrné výnosy na hosp. pacienta standard			
j) Průměrné výnosy na hosp. pacienta JIP			
k) Průměrné náklady na lékařské místo		5756934	6028800,84
l) Průměrné výnosy na lékařské místo		6959532	
m) Průměrné náklady na lékařské místo + VŠ		5756934	6028800,84
n) Průměrné výnosy na lékařské místo + VŠ		6959532	
o) Průměrné náklady na SZP		671842,44	745285,56
p) Průměrné výnosy na SZP		812187,36	
q) Celkové náklady		11513867,95	12057601,73
r) Celkové výnosy	9578066,07	13919063,98	
s) Nákladová rentabilita	-12,03	20,89	
u) HV	-1309937,39	2405196,03	

Přednášky bez publikovaného abstraktu

- Antoš, M. Komunikace s klienty - informační lavina. Konference Ambulantní léčebná rehabilitace, FN Brno - PMDV, 04. 05. 2010.
- Antoš, M. Poznatky z kurzu NDT Basic Bobath v pediatrické praxi. Seminář DRHO, DRHO - PDM, 11. 02. 2010.
- Brauner, R. Laseroterapie - historie a současnost. Odborný seminář DRHO, FN Brno, PDM, 10. 06. 2010.
- Brauner, R. Mezioborová spolupráce v rámci léčebné rehabilitace. Konference pro fyzioterapeuty a ergoterapeuty, FN Brno, PMDV, 04. 05. 2010.
- Brauner, R. Možnosti a limity léčebné rehabilitace. Mezioborový seminář genetiků a spolupracujících oborů, FN Brno, PDM, 15. 04. 2010.
- Brauner, R. Nové trendy ve fyzioterapii očima pediatra. Předatestační školení, NCO NZO Brno, 20. 06. 2010.
- Brauner, R. Praktické využití rehabilitace v ambulanci dermatologa. Mezinárodní odborné setkání dětských dermatologů, Rektorát VUT Brno, 21. 10. 2010.
- Brauner, R. Rehabilitace u dětí s epidermolysis bullosa cong. trochu jinak. Konference DEBRA, Hotel Myslivna, Brno, 19. 06. 2010.
- Hálová, M. Vrozené vývojové vady dolních končetin u dětí. XVIII. Frejkovy dny, FN Brno - Bohunice, 24. 06. 2010.
- Hálová, M. Vrozené vývojové vady dolních končetin. Seminář odd., DRHO - PDM, 16. 09. 2010.
- Holcnerová, L. Spolupráce při terapii s EB. Konference Ambulantní léčebná rehabilitace, FN Brno - PMDV, 04. 05. 2010.
- Honomichlová, M. Dýchání v kontextu fixované postury. Seminář odd., DRHO - PDM, 10. 06. 2010.
- Honomichlová, M. Náhle příhody břišní. Seminář odd., DRHO - PDM, 16. 09. 2010.
- Chválková, M. Fyzioterapie u poranění měkkých struktur kolenního kloubu. Seminář DRHO, DRHO - PDM, 25. 11. 2010.
- Katzerová, M. Poznatky ze světového hemofilického kongresu. Seminář DRHO, DRHO - PDM, 25. 11. 2010.
- Kudláčková, J. Mechanická diagnostika a terapie - McKenzie terapie. Seminář DRHO, DRHO - PDM, 14. 10. 2010.
- Kudláčková, J. Pohyb správným směrem - terapie dle Mc. Kenzie. Konference Ambulantní léčebná rehabilitace, FN Brno - PMDV, 04. 05. 2010.
- Loubová, M. Kazuistika pacienta s dg. Arthrogryphosis congenita. Konference Ambulantní léčebná rehabilitace, FN Brno - PMDV, 04. 05. 2010.
- Loubová, M. Kazuistika pacienta s geneticky podmíněným onemocněním. Seminář odd., DRHO - PDM, 15. 04. 2010.
- Loubová, M. Kazuistika pacienta s geneticky podmíněným onemocněním. Seminář oddělení DRHO, DRHO - PDM, 15. 04. 2010.
- Marková, K. Fyzioterapie u JIA. Konference Ambulantní léčebná rehabilitace, FN Brno - PMDV, 04. 05. 2010.
- Mrkvová, A. Dýchání v kontextu fixované postury. Seminář odd., DRHO - PDM, 10. 06. 2010.
- Pisarenková DiŠ., L. Klappovo lezení. Seminář DRHO, DRHO - PDM, 11. 03. 2010.
- Pospíšilová, M. Bazální programy a podprogramy. Seminář DRHO, DRHO - PDM, 11. 03. 2010.
- Pospíšilová, M. Fyzioterapie u vad patele. Předatestační příprava pro fyzioterapeuty, NCO NZO, Brno, Vinařská 6, 16. 05. 2010.
- Pospíšilová, M. Fyzioterapie u zlomenin v oblasti lokte. Předatestační příprava pro fyzioterapeuty, NCO NZO, Brno, Vinařská 6, 16. 05. 2010.
- Pospíšilová, M. Polohové vady DKK. Konference Ambulantní léčebná rehabilitace, FN Brno - PMDV, 04. 05. 2010.
- Pospíšilová, M. Vývojové vady dolních končetin. Předatestační příprava pro fyzioterapeuty, NCO NZO, Brno, Vinařská 6, 16. 05. 2010.
- Vodvářková, E. Fyzioterapie a kinestetika v péči o novorozence, vývojová rehabilitace. Odborná přednáška pro NLZP, Brno - NCO NZO, 03. 09. 2010.
- Vodvářková, E. Fyzioterapie a kinestetika v péči o novorozence, vývojová rehabilitace. Specializační vzdělávání v oboru Ošetrovatelská péče v pediatrii se zaměřením na intenzivní péči v neonatologii, NCO NZO, vinařská 6, 03. 11. 2010.
- Vodvářková, E. Fyzioterapie u nezralých novorozenců. Speciální modul - Zvláštnosti ošetrovatelské péče o fyziologického novorozence, FN Brno - PDM, 05. 11. 2010.
- Vodvářková, E. Fyzioterapie u novorozenců - diagnostika, formy terapie. Ošetrovatelská péče v pediatrii - Dětská sestra - speciální modul, PDM - psluchárna T KDIN, 05. 10. 2010.
- Vodvářková, E. Fyzioterapie v pediatrii. Konference Ambulantní léčebná rehabilitace, FN Brno - PMDV, 04. 05. 2010.
- Vodvářková, E. Respirační fyzioterapie. Specializační vzdělávání, Brno, NCO NZO, 07. 01. 2010.
- Brauner, R., Fialová, D. Dětská rehabilitace. In Poul, J. Dětská ortopedie. 1. vyd. Praha: Galén, 2009. s. 349-358.
- Vodvářková, E., Fendrychová, J. Fyzioterapie u novorozenců. In Vacuškova, M. Vybrané kapitoly z ošetrovatelské péče v pediatrii. 2. část: Péče o novorozence. 1. vyd. Brno: NCO NZO, 2009. s. 107-115.



Diagnosticko-terapeutické centrum

Vedoucí zaměstnanci

Primář	doc. MUDr. Václav Chaloupka, CSc.
Vedoucí pracovník NLZP	Bc. Táňa Bartošová

Lékaři a SZP	2008	2009	2010
a) Celkový přepočtený počet pracovníků k 31. 12.	129,16	141,32	146,1
b) Počet ambulantních pracovníků lékařů	44,14	47,9	49,85
c) Počet ambulantních pracovníků SZP	69,68	75,37	76,77
d) Počet lékařů na lůžkových odděleních	0	0	0
e) Počet SZP na lůžkových odděleních	0	0	0
f) Počet pracovníků laboratoře kliniky či oddělení LM + VŠ	0	0	0
g) Počet pracovníků laboratoře kliniky či oddělení SZP	0	0	0
h) Počet pracovníků SVLS LM + VŠ	2	3,71	4
i) Počet pracovníků SVLS SZP	2,96	3,39	3,6
j) Počet hospitalizovaných na jedno LM	0	0	0
k) Počet hospitalizovaných na jednoho SZP	0	0	0
l) Počet lůžek obsazených na jedno LM	0	0	0
m) Počet lůžek obsazených na jednoho SZP	0	0	0
n) Počet lůžek obsazených standardních na jedno LM	0	0	0
o) Počet lůžek obsazených standardních na jednoho SZP	0	0	0
p) Počet lůžek obsazených intenzivních na jedno LM	0	0	0
r) Počet lůžek obsazených intenzivních na jednoho SZP	0	0	0

Postgraduální vzdělání	2008	2009	2010
SPV NLZP			1
Mgr.			1

Nově pořízené přístroje nad 100 000 Kč	Cena	Zdroj financí
1) SESTAVA ANOSKOPIU	195217	FN Brno
2) VENTILATOR PLIC	4750000	částečná dotace

Počty výkonů - Ambulantní část	2008	2009	2010
a) Počty vyš. příj. amb		189	132
b) Počty vyš. spec. amb		276555	274704
c) Počet ambul. konz.		0	19866
d) Počet lůž. konz.		0	0
e) Počet vyš. vč. konz. /poč. LM		563,29	512,69
f) Počet LM Ambulance		40,942	47,901
g) Počet ambulantních vyšetření včetně konziliárních		276744	294702

Hlavní diagnózy - U ambulantních pacientů	Procentuální výskyt
1) Rut. celk. zdr. prohl. st. sk. obyv.	50
2) Vyš. a návštěva pro admin. účely	14
3) Vřed dolní končetiny, NJ	4
4) Potř. imuniz. p. někt. jed. vir. n.	4
5) J. onemocnění močové soustavy	3
6) Vyšetření a pozor. z jin. důvodů	3
7) Dekubitální vřed	2
8) Akutní zánět průdušek	1
9) Ateroskleróza	1
10) Kožní absces, furunkl, karbunkl	1
11) Flegmóna - cellulitis	1
12) Kontakt s přenos. nem. a expoz.	1
13) Chronická isch. choroba srdeční	1

14) Potř. imun. proti jedn. bakt. nem.	1
15) Diabet. mel. nezávis. na insulinu	1
16) Esenciální (prim.) hypertenze	1
17) Diabet. mel. závislý na insulinu	1
18) Jiné nemoci střev	1
19) Hnisavý zánět kloubu	1
20) Kontakt. dermatit. z podráždění	1

Ekonomické ukazatele	2008	2009	2010
a) Průměrné náklady na OD standard			
b) Průměrné náklady na OD JIP			
c) Průměrné výnosy na OD standard			
d) Průměrné výnosy na OD JIP			
e) Průměrné výnosy na amb. pacienta			
f) Průměrné náklady na amb. pacienta			1737,99
g) Průměrné náklady na hosp. pacienta standard			
h) Průměrné náklady na hosp. pacienta JIP			
i) Průměrné výnosy na hosp. pacienta standard			
j) Průměrné výnosy na hosp. pacienta JIP			
k) Průměrné náklady na lékařské místo		10383756,84	11043152,16
l) Průměrné výnosy na lékařské místo		9587418,48	
m) Průměrné náklady na lékařské místo + VŠ		10383756,84	11043152,16
n) Průměrné výnosy na lékařské místo + VŠ		9587418,48	
o) Průměrné náklady na SZP		5924696,52	6395613,24
p) Průměrné výnosy na SZP		5470326,84	
q) Celkové náklady		497394067,6	550445919,6
r) Celkové výnosy	466235659,8	459248530	
s) Nákladová rentabilita	-0,33	-7,67	
u) HV	-1550587,61	-38145537,59	



Dermatovenerologická klinika

Vedoucí zaměstnanci

Přednosta	prof. MUDr. Alena Pospíšilová, CSc.
Primář	MUDr. Olga Faustmannová, Ph.D., MBA,
Vedoucí pracovník NLZP	Božena Jelínková

Lékaři a SZP	2008	2009	2010
a) Celkový přepočtený počet pracovníků k 31. 12.	42,03	41,43	41,17
b) Počet ambulantních pracovníků lékařů	3,87	2,12	1,58
c) Počet ambulantních pracovníků SZP	12,19	12,27	11,86
d) Počet lékařů na lůžkových odděleních	5,44	7,31	8,04
e) Počet SZP na lůžkových odděleních	8,03	7,27	7029
f) Počet pracovníků laboratoře kliniky či oddělení LM + VŠ	2	1,95	2
g) Počet pracovníků laboratoře kliniky či oddělení SZP	3	3	3
h) Počet pracovníků SVLS LM + VŠ	0	0	0
i) Počet pracovníků SVLS SZP	0	0	0
j) Počet hospitalizovaných na jedno LM	142,44	94,56	82,8
k) Počet hospitalizovaných na jednoho SZP	96,48	95,04	91,44
l) Počet lůžek obsazených na jedno LM	2,22	1,54	1,36
m) Počet lůžek obsazených na jednoho SZP	1,5	1,55	1,51
n) Počet lůžek obsazených standardních na jedno LM	2,22	1,54	1,36
o) Počet lůžek obsazených standardních na jednoho SZP	1,5	1,55	1,51
p) Počet lůžek obsazených intenzivních na jedno LM	0	0	0
r) Počet lůžek obsazených intenzivních na jednoho SZP	0	0	0

Počty výkonů - Lůžková část	2008	2009	2010
b) Celkový počet hospitalizovaných pacientů	775	691	666
c) Počet zemřelých	0	0	0
d) Průměrná ošetrovací doba	5,71	5,95	6,01
e) Průměrný počet neobsazených lůžek přepočtený na jeden kalendářní den	11,91	3,74	4,03
f) Rehospitalizace	1	0	0
g) Reoperace	0	0	0
h) Letalita	0	0	0
i) Prostož lůžka	4,7	1,7	2

Počty výkonů - Ambulantní část	2008	2009	2010
a) Počty vyš. příj. amb	693	566	594
b) Počty vyš. spec. amb	37847	38266	33709
c) Počet ambul. konz.	0	1044	912
d) Počet lůž. konz.	0	0	0
e) Počet vyš. vč. konz. /poč. LM	829,75	1566,47	1853,13
f) Počet LM Ambulance	3,871	2,121	1,58
g) Počet ambulantních vyšetření včetně konziliárních	38540	39876	35215

Hlavní diagnózy - U hospitalizovaných pacientů

Procentuální výskyt

1) Dermatitida zp. lát. přij. vnitř.	13
2) Jiná dermatitida	11
3) Vřed dolní končetiny, NJ	10
4) Psoriáza - lupénka	9
5) Kopřivka - urticaria	8
6) Atopická dermatitida	6
7) Vaskulitis omezená na kůži, NJ	3
8) Erythema multiforme	3
9) Gonokoková infekce	2
10) Rosacea	2

Hlavní diagnózy - U ambulantních pacientů

Procentuální výskyt

1) Acne - trudovina	13
2) Psoriáza - lupénka	9
3) Jiná dermatitida	8
4) J. neinf. on. mizních cév a uzlin	5
5) Melanocytové névy	4
6) Vřed dolní končetiny, NJ	3
7) Neurč. nem. přenášené sexuálně	3
8) Jiná onemocnění žil	3
9) Atopická dermatitida	2
10) Dermatofytóza	2
11) Kontakt. dermatit. z podráždění	2
12) Jiná nejizvednatá ztráta vlasů	2
13) Seboroická dermatitida	1
14) Rosacea	1
15) Žilní městky dolních končetin	1
16) Dermatitida zp. lát. přij. vnitř.	1
17) Jiný zhoubný novotvar kůže	1
18) Virové bradavice	1
19) Kož. zm. zp. chron. exp. neion. zář.	1
20) Lupus erythematosus	1

Ekonomické ukazatele

2008
2009
2010

a) Průměrné náklady na OD standard		2668,72	2729,91
b) Průměrné náklady na OD JIP			
c) Průměrné výnosy na OD standard		1496,12	
d) Průměrné výnosy na OD JIP			
e) Průměrné výnosy na amb. pacienta		314,96	
f) Průměrné náklady na amb. pacienta		350,83	426,8
g) Průměrné náklady na hosp. pacienta standard		15873,28	16416,34
h) Průměrné náklady na hosp. pacienta JIP			
i) Průměrné výnosy na hosp. pacienta standard		8898,77	
j) Průměrné výnosy na hosp. pacienta JIP			
k) Průměrné náklady na lékařské místo		2999021,28	3029300,76
l) Průměrné výnosy na lékařské místo		2552854,44	
m) Průměrné náklady na lékařské místo + VŠ		2544206,28	2567707,68
n) Průměrné výnosy na lékařské místo + VŠ		2165702,64	
o) Průměrné náklady na SZP		1392683,28	1456339,08
p) Průměrné výnosy na SZP		1185492,72	
q) Celkové náklady		32786549,82	33702233,69
r) Celkové výnosy	24012569,17	27908869,08	
s) Nákladová rentabilita	-17,56	-14,88	
u) HV	-5113937,03	-4877680,74	

Pracoviště SVLS a laboratorní provozy na klinikách a odděleních

2008
2009
2010

a) Celkový počet LM + VŠ	2	1,95	2
b) Celkový počet SZP	3	3	3
a) Celkový počet provedených vyšetření	10670	9375	8756
b) Průměrný počet vyšetření na jedno LM + VŠ	5334,96	4787,88	4377,96
c) Průměrný počet vyšetření na jednoho SZP	3556,68	3119,04	2918,64
d) Průměrné náklady na jedno vyšetření	3556,68	327,26	349,48
e) Průměrné výnosy na jedno vyšetření	796,21	861,48	
f) Procentuální poměr vyšetření žadatelů interních	91,75238451	99,71	92,84
g) Celkový počet vykázaných bodů	9517268	9030522	7746318
h) Průměrný počet vykázaných bodů na jedno LM + VŠ	4758633,96	4620768	3873159
i) Průměrný počet vykázaných bodů na jednoho SZP	3172422,72	3010173,96	2582106

Přednášky bez publikovaného abstraktu

- Červeňáková, J. Chronické rány u diabetiků. Vzdělávací seminář NLPZ Domova pro seniory, Znojmo-Skalice, 02. 10. 2010.
- Faustmannová, O. Adalimumab v dermatologii. Regionální seminář „Dermatologické odpoledne“, Brno, 10. 11. 2010.
- Faustmannová, O. Onemocnění pojiva u mladé ženy - kazuistické sdělení. VII. Novoveské dermatologické dny, Luhačovice, 29. 01. 2010.
- Faustmannová, O. Trendy v léčbě psoriázy v roce 2010. Regionální seminář „Dermatologické odpoledne“, Brno, 04. 03. 2010.
- Faustmannová, O. Vaskulitidy. 2. brněnský dermatologický den Antonína Trýba, Brno, 15. 10. 2010.
- Gartšíková, J. Syndrom diabetické nohy z pohledu dermatologa. Regionální seminář „Dermatologické odpoledne“, Brno, 04. 03. 2010.
- Hlavová, Z., Pohlová, I. Bezdomovci a jejich potřeby. 6. sympozium sester - Ošetřovatelská péče v dermatovenerologii, Praha, 30. 04. 2010.
- Hlubinka, M. Protilátky pro beta2-glykoproteinu I. Regionální seminář „Dermatologické odpoledne“, Brno, 10. 11. 2010.
- Hlubinka, M. Sklerodermie - imunologické a diagnostické aspekty. Regionální seminář „Dermatologické odpoledne“, Brno, 04. 03. 2010.
- Jelínková, B. Chronická rána jako komplikace dg „Pyoderma gangrenosum“. VII. Novoveské dermatologické dny, Luhačovice, 30. 01. 2010.
- Jelínková, B. Současné možnosti léčby psoriasis vulgaris. Sestra - partner úspěchu kožní ordinace, Ostrava, 02. 10. 2010.
- Jelínková, B., Šemberová, M. Dermatovenerologická klinika MU a FN Brno se představuje. 6. sympozium sester - Ošetřovatelská péče v dermatovenerologii, 30. 04. 2010.
- Kovačevićová, M. Kožní komplikace stomie. Regionální seminář „Dermatologické odpoledne“, Brno, 10. 11. 2010.
- Kovačevićová, M. Kožní toxicita při léčbě EGFR inhibitory. 16. národní dermatologický kongres, Praha, 29. 04. 2010.
- Kovačevićová, M. Livedo racemosa. XXXV. Flebologické dny s mezinárodní účastí. Mezioborová spolupráce v diagnostice a léčbě žilních onemocnění, Brno, 01. 10. 2010.
- Kúkolová, S. Verukózní karcinom levé ruky - kazuistika. VII. Novoveské dermatologické dny, Luhačovice, 29. 01. 2010.
- Kúkolová, S. Verukózní karcinom. 16. národní dermatologický kongres, Praha, 29. 04. 2010.
- Matoušková, H., Veselá, N., Peková, M. Edukace pacienta s lymfedémem. 6. sympozium sester - Ošetřovatelská péče v dermatovenerologii, Praha, 30. 04. 2010.
- Pospíšilová, A. Bolest - bérkový vřed - možnosti léčby. VIII. celostátní kongres s mezinárodní účastí na téma: Mezioborová spolupráce při léčbě ran a kožních defektů, Pardubice, 28. 01. 2010.
- Pospíšilová, A. Bolest - bérkový vřed - možnosti léčby. XXXV. Flebologické dny s mezinárodní účastí. Mezioborová spolupráce v diagnostice a léčbě žilních onemocnění, Brno, 01. 10. 2010.
- Pospíšilová, A. Bolest u bérkových vředů. 16. národní dermatologický kongres, Praha, 29. 04. 2010.
- Pospíšilová, A. Diabetes mellitus a kožní infekce. Odborný celostátní kongres „Moderní přístupy k hojení ran“, Praha, 09. 04. 2010.
- Pospíšilová, A. Chronické rány - téma vyhradená. Mezinárodní odborný kongres firmy Spirig, Brno, 19. 03. 2010.
- Rulcová, J. Mezoterapie - léčebná metoda. 3. konference pořádaná Pracovní skupinou pro akné ČDS ČLS JEP, Brno, 05. 11. 2010.
- Rulcová, J. Mezoterapie - léčebná metoda. VII. Novoveské dermatologické dny, Luhačovice, 29. 01. 2010.
- Rulcová, J. Místo dermokosmetiky v jednotlivých léčebných schématech akné. 3. konference pořádaná Pracovní skupinou pro akné ČDS ČLS JEP, Brno, 05. 11. 2010.
- Rulcová, J. Nejen akné léčí poradna pro akné. II. konference „Dermatologie pro praxi“, Olomouc, 22. 04. 2010.
- Rulcová, J. Porphyrie - podstata mýtů o upírech. Regionální seminář „Dermatologické odpoledne“, Brno, 10. 11. 2010.
- Rulcová, J. Práce a zkušenosti lékaře - dermatologa s Peercing - roller mezoterapií. Odborná konference „Novinky v práci lékaře - dermatologa“, Brno, 16. 02. 2010.
- Rulcová, J. Práce a zkušenosti lékaře - dermatologa s Peercing - roller mezoterapií. Lékařská kosmetika v praxi z pohledu nelékařských pracovníků, Praha, 26. 11. 2010.
- Rulcová, J. Úvaha o pityriasis alba. Regionální seminář „Dermatologické odpoledne“, Brno, 04. 03. 2010.
- Schimmerová, P. Dermatomyositis jako paraneoplastický projev. Regionální seminář „Dermatologické odpoledne“, Brno, 04. 03. 2010.
- Schimmerová, P. Pyoderma gangraenosum v diferenciální diagnostice bérkových ulcerací. XXXV. Flebologické dny s mezinárodní účastí. Mezioborová spolupráce v diagnostice a léčbě žilních onemocnění, Brno, 01. 10. 2010.
- Schimmerová, P. Pyoderma gangraenosum. Regionální seminář „Dermatologické odpoledne“, Brno, 10. 11. 2010.
- Strnadel, R. Aldara - použití v Dermatoordinaci. Dermatologický seminář zaměřený na klasické zkušenosti s Aldarou, Brno, 14. 12. 2010.
- Strnadel, R. Kapavka - od diagnózy k léčbě. 16. národní dermatologický kongres, Praha, 29. 04. 2010.
- Strnadel, R. Kožní projevy HIV. Odborný seminář pro pracovního státního dozoru nad pohlavními nákazami a dermatovenerology, Brno, 28. 04. 2010.
- Strnadel, R. Kožní projevy u AIDS, kazuistika. Regionální seminář „Dermatologické odpoledne“, Brno, 04. 03. 2010.
- Strnadel, R. Kožní projevy u HIV infekce. Moravský kazuistický seminář, Olomouc, 25. 11. 2010.
- Strnadel, R. Přehled STD. Přenosné rizikové nemoci. Seminář pořádaný imunologickou laboratoří Viamedia ve spolupráci s OSL ČLK Brno, Brno, 22. 04. 2010.
- Strnadel, R. Případ z Drug Azyl - kazuistika. Regionální seminář „Dermatologické odpoledne“, Brno, 10. 11. 2010.
- Šemberová, M. Péče o problematickou pleť adolescentů. Problematika dospívajících - dermatologie a gynekologie, Brno, 01. 06. 2010.
- Švestková, S. Chronické otoky dolních končetin a jejich možné důsledky. XXXV. Flebologické dny s mezinárodní účastí. Mezioborová spolupráce v diagnostice a léčbě žilních onemocnění, Brno, 01. 10. 2010.
- Švestková, S. Chronické otoky dolních končetin a jejich možné důsledky. Lympho, Praha, 15. 10. 2010.
- Švestková, S. Jaké jsou současné možnosti lokální léčby bérkových vředů. XXXV. Angiologické dny, Praha, 25. 02. 2010.
- Švestková, S. Kompresivní terapie v léčbě CHVI. XXXV. Flebologické dny s mezinárodní účastí. Mezioborová spolupráce v diagnostice a léčbě žilních onemocnění, Brno, 01. 10. 2010.
- Švestková, S. Nejčastější stesky žen ve flebologické ordinaci. XVI. Česko-slovenské angiologické sympozium, Valtice, 16. 06. 2010.
- Švestková, S. Ulcerace v terénu chronických otoků dolních končetin. Regionální seminář „Dermatologické odpoledne“, Brno, 10. 11. 2010.
- Švestková, S. Ulcus cruris venosum a jeho léčba. XXIX. výroční konference SVL ČLS JEP, Karlovy Vary, 10. 11. 2010.
- Švestková, S. Ulcus cruris venosum: místní a kompresivní léčba. VIII. celostátní kongres s mezinárodní účastí na téma: Mezioborová spolupráce při léčbě ran a kožních defektů, Pardubice, 28. 01. 2010.
- Švestková, S., Pospíšilová, A. Výsledky hodnocení subjektivních symptomů u pacientů s CVD. VIII. celostátní kongres s mezinárodní účastí na téma: Mezioborová spolupráce při léčbě ran a kožních defektů, Pardubice, 28. 01. 2010. Publikace

Abstrakt v časopise

- Čorbová, D. Chronická urtikarie jako stopa k diagnóze Schnitzlerova syndromu. Dermatologie pro praxi, 2010, roč. 4, suppl. A, s. A12-A12.
- Kúkolová, S. Verukózní karcinom levé ruky. Dermatologie pro praxi, 2010, roč. 4, suppl. A, s. A10-A10.
- Pospíšilová, A. Místní terapie bérkového vředu modenými krycími prostředky. Praktické lékárenství, 2010, roč. 6, č. suppl. A.
- Rulcová, J. Keloidní jizvy - „velká neznámá“. Česko-slovenská dermatologie, 2010, roč. 85, č. 1, s. 39-39.
- Rulcová, J. Nejen akné léčí poradna pro akné. Dermatologie pro praxi, 2010, roč. 4, č. suppl., s. A6-A6.
- Szturz, P., Adam, Z., Feit, J., Krejčí, M., Pour, L., Vašků, V., Čermáková, Z., Hájek, R., Mayer, J. Complete remission of multiple myeloma associated IgA pemphigus after therapy with bortezomib (Velcade), cyclophosphamide and dexamethasone: Case report. Onkologie, 2010, roč. 33, č. Suppl. 6, s. 248-249.

Abstrakt ve sborníku

- Faustmannová, O. Onemocnění pojiva u mladé ženy - kazuistické sdělení. In VII. Novoveské dermatologické dny. Luhačovice : 2010. s. 5-5.
- Faustmannová, O. Vaskulitidy. In 2. Brněnský dermatologický den Antonína Trýba. Brno : 2010.

- Kúkolová, S. Verukózní karcinom levé ruky - kazuistika. In VII. Novoveské dermatologické dny. Luhačovice : 2010.
- Rulcová, J. Mezoterapie - léčebná metoda. In VII. Novoveské dermatologické dny. Luhačovice : 2010. s. 5-5.
- Švestková, S. Chronické otoky dolních končetin a jejich možné důsledky. In Lympho. Praha : 2010.
- Švestková, S. Chronické otoky dolních končetin a jejich možné důsledky. In XXXV. Flebologické dny s mezinárodní účastí. Brno : 2010.
- Švestková, S. Kompresivní terapie v léčbě CVI. In XXXV. Flebologické dny s mezinárodní účastí. Brno : 2010.
- Švestková, S. Nejčastější stesky žen ve flebologické ordinaci. In XVI. Česko-slovenské angiologické sympozium. Valtice : 2010.
- Švestková, S. Ulcus cruris venosum a jeho léčba. In XXIX. Výroční konference SVL ČLS JEP. Karlovy Vary : 2010"

Článek v časopise

- Gartšíková, J., Pospíšilová, A. Toxoalergický exantém s leukopenií a anémií. Dermatologie pro praxi, 2010, roč. 4, č. 3, s. 158-159.
- Gartšíková, J., Rulcová, J. Syndrom diabetické nohy. Postgraduální medicína, 2010, roč. 12, č. 4, s. 480-485.
- Geryk, E., Dítě, P., Sedláková, L., Kozel, J., Koška, P. Trend vícečetných nemelanomových nádorů kůže z pohledu jejich epidemiologie. Dermatologie pro praxi, 2010, roč. 4, č. 1, s. 5-9.
- Kúkolová, S., Pospíšilová, A. Syphilis secundaria s mnohočetnými projevy condylomata lata. Dermatologie pro praxi, 2010, roč. 4, č. 2, s. 96-98.
- Pospíšilová, A. Bércové vředy - infekční etiologie. Referátový výběr z dermatovenerologie, 2010, roč. 52, speciál III, s. 14-20.
- Pospíšilová, A. Bércový vřed - bolest a možnosti léčby. Referátový výběr z dermatovenerologie, 2010, roč. 52, speciál III, s. 4-12.
- Pospíšilová, A. Léčba chronických ran moderními krycími prostředky. Praktické lékárenství, 2010, roč. 6, č. 6, s. 276-281.
- Rulcová, J. Acne vulgaris, etiopatogeneze a terapeutické přístupy. Postgraduální medicína, 2010, roč. 12, č. 4, s. 419-424.
- Rulcová, J. Keloidní jizva - nežádoucí výsledný stav hojení. Hojení ran, 2010, roč. 3, č. 4, s. 4-10.
- Rulcová, J. Klinické formy acne vulgaris a diferenciální diagnostika. Referátový výběr z dermatologie, 2010, roč. 52, speciál I, s. 14-22.
- Rulcová, J., Heinrich, J., Palíková, I. Výsledky klinického sledování přípravku Acneon u pacientů s acne vulgaris. Dermatologie pro praxi, 2010, roč. 4, č. 4, s. 202-204.
- Schimmerová, P. Pyoderma gangraenosum - kazuistika. Referátový výběr z dermatovenerologie, 2010, roč. 52, speciál III, s. 58-64.
- Švestková, S. Možnosti léčby chronické žilní choroby. Farmakoterapie, 2010, roč. 6, č. 4, s. 438-441.
- Švestková, S. Otoky dolních končetin, bolavé unavené nohy. Sesterna, 2010, č. 1, s. 8-9.
- Švestková, S. Pyoderma gangraenosum. Referátový výběr z dermatovenerologie, 2010, roč. 52, speciál III, s. 44-46.
- Švestková, S. Ulcerace v terénu chronických otoků dolních končetin. Referátový výběr z dermatovenerologie, 2010, roč. 52, speciál III, s. 47-51.
- Švestková, S., Pospíšilová, A. Chronické žilní onemocnění je závažnější, než si připouštíme. Medicína po promoci, 2010, roč. 11, č. 1, s. 91-96. Příspěvek do odborné knihy
- Pospíšilová, A. Přístupy k léčbě chronických ran. In Léčba ran a péče o pokožku. 1. vyd. Olomouc : Solen, 2010. s. 12-24.



Endoskopické centrum

Vedoucí zaměstnanci

Primář
Vedoucí pracovník NLZP

MUDr. Jiří Dolina, Ph.D.
Jana Popelínská

3. Lékaři a SZP

2010

a) Celkový přepočtený počet pracovníků k 31. 12.	22,71
b) Počet ambulantních pracovníků lékařů	0
c) Počet ambulantních pracovníků SZP	0
d) Počet lékařů na lůžkových odděleních	0
e) Počet SZP na lůžkových odděleních	0
f) Počet pracovníků laboratoře kliniky či oddělení LM + VŠ	0
g) Počet pracovníků laboratoře kliniky či oddělení SZP	0
h) Počet pracovníků SVLS LM + VŠ	0
i) Počet pracovníků SVLS SZP	0
j) Počet hospitalizovaných na jedno LM	0
k) Počet hospitalizovaných na jednoho SZP	0
l) Počet lůžek obsazených na jedno LM	0
m) Počet lůžek obsazených na jednoho SZP	0
n) Počet lůžek obsazených standardních na jedno LM	0
o) Počet lůžek obsazených standardních na jednoho SZP	0
p) Počet lůžek obsazených intenzivních na jedno LM	0
r) Počet lůžek obsazených intenzivních na jednoho SZP	0

Nově pořízené přístroje nad 100 000 Kč

Cena Zdroj financí

1) PRISTR. ULTRAZVUK. ENDOBRONCHIALNI	2401551	dotace
2) PRISTROJ ULTRAZVUKOVY-LINEAR. ENDOSON.	2138787	dotace
3) SYSTEM BRONCHOSKOPICKY NAVIGACNI	2862770	dotace

Ekonomické ukazatele

2010

a) Průměrné náklady na OD standard		
b) Průměrné náklady na OD JIP		
c) Průměrné výnosy na OD standard		
d) Průměrné výnosy na OD JIP		
e) Průměrné výnosy na amb. pacienta		
f) Průměrné náklady na amb. pacienta		
g) Průměrné náklady na hosp. pacienta standard		
h) Průměrné náklady na hosp. pacienta JIP		
i) Průměrné výnosy na hosp. pacienta standard		
j) Průměrné výnosy na hosp. pacienta JIP		
k) Průměrné náklady na lékařské místo	20830022,88	50650236,24
l) Průměrné výnosy na lékařské místo	123628,2	
m) Průměrné náklady na lékařské místo + VŠ	20830022,88	50650236,24
n) Průměrné výnosy na lékařské místo + VŠ	123628,2	
o) Průměrné náklady na SZP	1574952,96	1757395,08
p) Průměrné výnosy na SZP	9347,52	
q) Celkové náklady	16143267,74	31774581,57
r) Celkové výnosy	95811,87	
s) Nákladová rentabilita	-99,41	
u) HV	-16047455,87	



Gynekologicko-porodnická klinika

Vedoucí zaměstnanci

Přednosta	prof. MUDr. Pavel Ventruba, DrSc.
Primář	MUDr. Robert Hudeček, Ph.D.
	MUDr. Petr Janků, Ph.D.
Vedoucí pracovník NLZP	Mgr. Marie Švábová

Lékaři a SZP	2008	2009	2010
a) Celkový přepočtený počet pracovníků k 31. 12.	207,63	196,03	192,79
b) Počet ambulantních pracovníků lékařů	7,64	6,87	6,76
c) Počet ambulantních pracovníků SZP	18,84	17,92	1707
d) Počet lékařů na lůžkových odděleních	12,4	13,06	12,42
e) Počet SZP na lůžkových odděleních	64,32	56,37	55,66
f) Počet pracovníků laboratoře kliniky či oddělení LM + VŠ	4,83	4,88	4,96
g) Počet pracovníků laboratoře kliniky či oddělení SZP	8,91	9,36	8,35
h) Počet pracovníků SVLS LM + VŠ	0	0	0
i) Počet pracovníků SVLS SZP	0	0	0
j) Počet hospitalizovaných na jedno LM	1019,16	938,04	987,6
k) Počet hospitalizovaných na jednoho SZP	196,44	217,44	22,44
l) Počet lůžek obsazených na jedno LM	12,39	10,87	10,59
m) Počet lůžek obsazených na jednoho SZP	2,39	2,52	2,36
n) Počet lůžek obsazených standardních na jedno LM	12,3	11,81	11,02
o) Počet lůžek obsazených standardních na jednoho SZP	2,35	2,49	2,33
p) Počet lůžek obsazených intenzivních na jedno LM	15,14	4,21	6,14
r) Počet lůžek obsazených intenzivních na jednoho SZP	4,1	3,42	3,33

Postgraduální vzdělání	2008	2009	2010
Ukončené atestace lékařů, JOP VŠ			3
Ph.D. studium studující			1

Nově pořízené přístroje nad 100 000 Kč	Cena	Zdroj financí
1) MIKROSKOP STEREOSKOPICKY	250742	FN Brno
2) STANICE KLIENTSKA	1158075	dotace

Grantové studie	2008	2009	2010
a) IGA	2	1	2
c) IGF	1		
f) Celkem	3	1	2

Počty výkonů - Lůžková část	2008	2009	2010
a) Průměrný počet lůžek	208	200	170
b) Celkový počet hospitalizovaných pacientů	12635	12256	12269
c) Počet zemřelých	11	10	10
d) Průměrná ošetrovací doba	4,45	4,23	3,91
e) Průměrný počet neobsazených lůžek přepočtený na jeden kalendářní den	8,96	57,99	38,46
f) Rehospitalizace	12	9	26
g) Reoperace	79	60	63
h) Letalita	0,87	0,8	0,8
i) Prostož lůžka	0,8	0,7	0,8

Počty výkonů - Ambulantní část	2008	2009	2010
a) Počty vyš. příj. amb	16839	15006	16453
b) Počty vyš. spec. amb	81620	74291	65295
c) Počet ambul. konz.	0	913	868

d) Počet lůž. konz.	0	6	0
e) Počet vyš. vč. konz. /poč. LM	1074,13	1094,04	1018,2
f) Počet LM Ambulance	7,639	6,872	6,76
g) Počet ambulantních vyšetření včetně konziliárních	98459	90216	82616

Hlavní diagnózy - U hospitalizovaných pacientů
Procentuální výskyt

1) Spont. porod jediného dítěte	32
2) Porod jediného plodu cis. řezem	9
3) Jiné anomálie plodového vejce	4
4) Předčasný porod	4
5) Předčasné porušení plod. blan	3
6) Neznám. on. vaj., vejcv. a š. vazy	3
7) Leiomyom dělohy	3
8) Nadměr., častá a nepr. menstr.	3
9) Pé. o mat. pro j. nem. a st. plodu	3
10) Prodloužené těhotenství	2

Hlavní diagnózy - U ambulantních pacientů
Procentuální výskyt

1) Ženská neplodnost	12
2) Dohl. n. vys. rizik. (ohrož.) těh.	9
3) Zhoubný novotvar prsu	6
4) Dohled nad normál. těhotenstvím	5
5) Diabetes mellitus v těhoten.	4
6) Neznám. on. vaj., vejcv. a š. vazy	4
7) Péče o mat. pro j. st. ovl. těhot.	4
8) J. onemocnění močové soustavy	3
9) Nadměr., častá a nepr. menstr.	3
10) Břišní a pánevní bolest	3
11) J. sp. prohl.,vyš. os. b. obt. n. dg.	3
12) Krvácení v časném těhotenství	2
13) Mužská neplodnost	2
14) Jiné záněty pochvy a vulvy	2
15) ZN vaječníku	2
16) Řízení antikoncepce	2
17) Leiomyom dělohy	2
18) Spont. porod jediného dítěte	2
19) Dysplazie cervixu dělohy	2
20) Menopauzál. a j. perim. poruchy	2

Ekonomické ukazatele
2008
2009
2010

a) Průměrné náklady na OD standard	1700,67	1857,27
b) Průměrné náklady na OD JIP	1963,28	1898,25
c) Průměrné výnosy na OD standard	1905,45	
d) Průměrné výnosy na OD JIP	5314,02	
e) Průměrné výnosy na amb. pacienta	471,62	
f) Průměrné náklady na amb. pacienta	425,39	467,22
g) Průměrné náklady na hosp. pacienta standard	7106,13	7141,3
h) Průměrné náklady na hosp. pacienta JIP	10854,49	11159,71
i) Průměrné výnosy na hosp. pacienta standard	7961,79	
j) Průměrné výnosy na hosp. pacienta JIP	29379,94	
k) Průměrné náklady na lékařské místo	5701796,4	6221739,36
l) Průměrné výnosy na lékařské místo	5943203,04	
m) Průměrné náklady na lékařské místo + VŠ	5420930,64	5889493,8
n) Průměrné výnosy na lékařské místo + VŠ	5650445,76	
o) Průměrné náklady na SZP	1683626,64	1703743,8
p) Průměrné výnosy na SZP	1754909,28	
q) Celkové náklady	199519160,3	199953221,8
r) Celkové výnosy	197743555,7	207966541,9

s) Nákladová rentabilita	3,17	4,23	
u) HV	6080277,64	8447381,53	
Pracoviště SVLS a laboratorní provozy na klinikách a odděleních	2008	2009	2010
a) Celkový počet LM + VŠ	4,834	4,88	4,96
b) Celkový počet SZP	8,909	9,36	8,35
a) Celkový počet provedených vyšetření	8820	9059	7984
b) Průměrný počet vyšetření na jedno LM + VŠ	1824,48	1857,96	1609,56
c) Průměrný počet vyšetření na jednoho SZP	990	968,28	956,04
d) Průměrné náklady na jedno vyšetření	2845,36	2898,24	3202,77
e) Průměrné výnosy na jedno vyšetření	4534,86	3480,65	
f) Procentuální poměr vyšetření žadatelů interních	0		
g) Celkový počet vykázaných bodů	1457284	11902922,8	11429745
h) Průměrný počet vykázaných bodů na jedno LM + VŠ	1457284	2441222,28	2304229,2
i) Průměrný počet vykázaných bodů na jednoho SZP	163566,72	1272298,92	1368640,56

Přednášky bez publikovaného abstraktu

- Adámková, Z., Hrušková, G. Ošetřovatelská péče o pacienta v operačních oborech II. Symposium MO POUZP a FN Brno, Brno, 27. 11. 2010.
- Belkov, I., Huser, M., Pastorčáková, M. „NAZCA“ - inovovaný systém sítky pro operační korekci cystocele spojené se stresovou inkontinencí moče. Výjezdni seminář GPK FN Brno, Brno.
- Hruban, L. Moderní využití vaginálního ultrazvuku v prenatální poradně. Jihomoravský krajský seminář - 86. doškolovací seminář, Brno, 02. 12. 2010.
- Hruban, L. Prenatální diagnostika a poradenství z pohledu gynekologa. Psychologické dny, Olomouc, 09. 09. 2010.
- Hruban, L. Vaginální ultrazvuk v prenatální poradně. ProVisio, Brno, 26. 11. 2010.
- Hruban, L., Gerychová, R., Janků, P. Růstová diskordance u monochoriaálních dvojčat. 31. konference gynekologů zabývajících se ultrazukovou diagnostikou, Špindlerův mlýn, 19. 11. 2010.
- Hruban, L., Gerychová, R., Weinberger, V. Prenatální diagnostika a poradenství z pohledu gynekologa. Konference genetické poradenství, reprodukční genetika, prenatální diagnostika. Komplexní pohledy, Brno, 17. 03. 2010.
- Pánková, S., Rejdová, I., Dostálová, Z. Vulvovaginitidy a hygiena genitálií dívek dětského věku. Jihomoravský krajský seminář - 81. doškolovací seminář, Brno, hotel International, 04. 02. 2010.
- Štancelová, E. Mrtvý plod. Celostátní konference porodních asistentek, Praha, 18. 04. 2010.

Abstrakt v časopise

- Chovanec, J., Dostálová, Z., Bienertová - Vašků, J. Salvage chemotherapy in recurrent cervical cancer with topotecan and cisplatin. CME Journal of Gynecologic Oncology, 2010, roč. 15, č. Suppl., s. 10-10.
- Crha, I., Konečná, H., Žáková, E., Buršíková, J., Zdráhal, Z., Lousová, E. Proteom seminální plasmy. Praktická gynekologie, 2010, roč. 14, č. S1, s. 166-166.
- Crha, I., Příbyl, J. Determination of the surface pathology of human sperm by atomic force microscopy. Human Reproduction, 2010, roč. 25, č. S1, s. 122.
- Crha, I., Příbyl, J., Skádal, P., Žáková, J., Ventruba, P., Pohanka, M. Atomic force microscopy (AFM) of heat-treated human sperm. Journal of Reproductive Medicine and Endocrinology, 2010, roč. 7, č. 4, s. 336-337.
- Gerychová, R., Leinart, E., Gaillyova, R., Kadlecova, J. Monozygotič twin pregnancy discordant for partial trisomy 13. . Ultrasound in Obstetrics and Gynecology, 2010, roč. 36, č. S, s. 191-191.
- Hruban, L. Příčiny poranění brachiálního plexu u novorozenců. Gynekologie po promoci, 2010, roč. 10, č. 3, s. 49-50.
- Hruban, L., Janků, P., Ventruba, P., Haraštová, A., Ťápalová, V. Vedení porodu po předchozím císařském řezu - aktuální postupy, rizika, komplikace. Česká gynekologie, 2010, roč. 75, č. 2, s. 149-149.
- Kadlecová, J., Texl, J., Janků, P. Vliv vaginálního gelu na průběh spontánního porodu - první zkušenosti s Dianatalem. Praktická gynekologie, 2010, roč. 10, č. Suppl. 1, s. 178-180.
- Králíková, M., Melounová, L., Matějovičová, J., Žáková, J., Crha, I., Vodová, M., Nentwichová, P. Intracelulární stanovení homocysteinu ve spermích. Praktická gynekologie, 2010, roč. 10, č. Suppl. 1, s. 178-180.
- Lousová, E., Žáková, J., Crha, I., Ventruba, P., Nentwichová, P., Pochopová, H. PICSI – selekce spermií k oplozování metodou ICSI. Praktická gynekologie, 2010, roč. 14, č. S1, s. 181.
- Lukášová, T., Minář, L. Ovariální tumory ovaria v graviditě. Praktická gynekologie, 2010, roč. 10, č. Suppl. 1, s. 178-180.
- Matějovičová, M., Králíková, M., Melounová, J., Žáková, J., Crha, I. Vliv homocysteinu na integritu DNA spermií. Praktická gynekologie, 2010, roč. 10, č. Suppl. 1, s. 178-180.
- Sedláková, K., Huser, M., Belkov, I., Pastorčáková, M. Spontánní porod po inzerci volné vaginální pásky pro stresový únik moči. Praktická gynekologie, 2010, roč. 1, č. Suppl. 1, s. 179.
- Ťápalová, V., Vlaisňová, I., Dostálová, Z. Problematika gravidity u pacientek s Turnerovým syndromem - IVF za každou cenu? Praktická gynekologie, 2010, roč. 10, Suppl. 1, s. 178.
- Unzeitig, V., Binder, T., Velebil, P. Vedení prenatální péče a porodu donošeného plodu v poloze koncem pánevním - doporučený postup. Česká gynekologie, 2010, roč. 75, č. S1, s. 16-16. Abstrakt ve sborníku
- Bednařík, O., Mayer, J., Ostřížková, L. Nemocniční registr onkologicky nemocných - zkušenosti Fakultní nemocnice Brno. In Sborník přednášek - XXXIV. brněnské onkologické dny, Brno : 2010. s. 166-166.
- Brančíková, D., Neumanová, R., Pačovský, Z., Dvořák, K., Jandáková, E. Jak dál po neoadjuvantní chemoterapii u karcinomu prsu. In Sborník přednášek, 15. ročník sympózia Onkologie v gynekologii a mammologii, Brno, 8. -9. 1. 2010. : 2010. s. 109-112.
- Brančíková, D., Ostřížková, L., Bednařík, O., Mechl, Z. Periferní senzoričká polyneuropatie po chemoterapii - možnosti ovlivnění. In Sborník přednášek - XXXIV. brněnské onkologické dny, Brno, 22. -24. 4. 2010. : 2010. s. 261-261.
- Chovanec, J., Bienertová - Vašků, J., Dostálová, Z., Kolářová, H. Úloha HE-4 v diagnostice karcinomu ovaria. In Edukační sborník, XXXIV. brněnské onkologické dny, Brno: 2010. s. 92-92.
- Chovanec, J., Minář, L., Dostálová, Z. Zhoubné mezenchymální a smíšené nádory dělohy - možnosti léčby. In Sborník přednášek, 15. ročník sympózia Onkologie v gynekologii a mammologii 8. -9. 1. 2010. Brno : 2010. s. 100-103.
- Chudacek, V., Spilka, J., Huptych, M., Georgoulas, G., Janku, P., Koucky, M., Stylios, C., Lhotska, L. Automatic Classification of Intrapart Fetal Heart-Rate Recordings – Can It Compete with Experts? Information Technology in Bio- and Medical Informatics, ITBAM 2010 Lecture Notes in Computer Science, 2010, s. 57-66.

- Chudacek, V., Spilka, J., Huptych, M., Georgoulas, G., Lhotska, L., Stylios, C., Koutský, M., Janku, P. Linear and Non-Linear Features for Intrapartum Cardiotocography Evaluation. *Computing in Cardiology*, 2010, s. 999-1002.
- Chudacek, V., Spilka, J., Huptych, M., Lhotska, L., Janku, P. Comparison of Linear and Non-linear Features for Intrapartum Cardiotocography Evaluation – Clinical Usability vs. Contribution to Classification. *Proceedings of Biosignal, 2010, Analysis of Biomedical Signals and Images [CD-ROM]*. Brno: Brno University of Technology, 2010, s. 369-372.
- Hruban, L., Janků, P., Ventruba, P., Haraštová, A., Ťápalová, V. Management of labor after previous caesarean section, current procedures, risks and complications. In *The Journal of Maternal - Fetal & Neonatal Medicine*. Španělsko : 2010. s. 242-242.
- Krajčovičová, R., Jandáková, E., Dvořák, K. Venózní hemangiom mammy - kasuistika. In *Sborník přednášek, 15. ročník sympózia Onkologie v gynekologii a porodnictví*. Brno : 2010.
- Kysela, P., Šilhat, Z., Hamtilová, I., Zatočil, T., Ventruba, T., Janků, P. Masivní krvácení z aorty v pokročilém těhotenství. In *Sborník abstrakt - II. Mezinárodní kongres úrazové chirurgie a soudního lékařství. Nezdarý a rizika v chirurgických oborech*. : 2010.
- Minář, L., Weinberger, V., Jandáková, E., Brančíková, D. Fertilitu zachovávající radikální operační léčba u karcinomu ovaria klinicky prezentovaného velkoobjemovým ovariálním kystomem. In *Sborník přednášek - XXXIV. brněnské onkologické dny*. Brno : 2010. s. 261-261.
- Rejdová, I. Diferenciální diagnostika poruch menstruačního cyklu u dospívajících dívek. In *Celorepublikový cyklus symposií: Problematika dospívajících- dermatologie, gynekologie*. Sborník abstrakt. Brno : 2010.
- Seidlová, D., Vraštyáková, J., Ventruba, P., Crha, I., Čadová, K. Ovariální hyperstimulační syndrom (OHSS). In *XVII. Kongres České společnosti anesteziologie, resuscitace a intenzivní medicíny – Sborník abstrakt*. Praha : 2010. s. 40-40.
- Zatočil, P., Janků, P., Kysela, R., Gál, R., Šindler, M. Riziko ruptura aorty u Turnerova syndromu v těhotenství – přehled a kasuistika. In *Sborník abstrakt - XVIII. výroční sjezd ČKS*. Brno : 2010. „

Článek v časopise

- Bienertová Vašků, J., Bienert, P., Tomadl, J., Lipková, J., Zlámál, F., Dostálová, Z., Vašků, A. Comparison of agouti-related peptide levels in peripheral blood of postpartum pre-eclamptic and non pre-eclamptic women and in umbilical cord blood from their pregnancies. *Diabetes Research and Clinical Practice*, 2010, roč. 89, č. 3, s. 53-55.
- Crha, I. Farmakoterapie v reprodukční medicíně. *Praktické lékařství*, 2010, roč. 6, č. 4, s. 173-176.
- Crha, I., Kralikova, M., Melounova, J., Ventruba, P., Žáková, J., Beharka, R., Huser, M. Seminal plasma homocysteine, folate and cobalamin in men with obstructive and non-obstructive azoospermia. *Journal of Assisted Reproduction & Genetics*, 2010, roč. 27, č. 9-10, s. 533-538.
- Crha, I., Příbyl, J., Skládal, P., Žáková, J., Ventruba, P., Pohanka, M. Atomic force microscopy (AFM) of heat-treated human sperm. *Journal of Reproductive Medicine and Endocrinology*, 2010, roč. 7, č. 4, s. 336-337.
- Crha, I., Příbyl, J., Skládal, P., Žáková, E., Ventruba, P., Lousová, E. AFM (Atomic Force Microscopy) zobrazení spermií poškozených oxidačním stresem. *Praktická gynekologie*, 2010, roč. 3, č. 14, s. 120-122.
- Gogela, J., Vebera, Z. Podmínky, za kterých lze akceptovat porod do vody na pracovištích, která se k takové alternativě rozhodnou – doporučený postup. *Česká gynekologie*, 2010, roč. 75, č. S1, s. 17-18.
- Gregorová, P., Weis, P., Unzeitig, V., Cibula, D. Antikoncepční chování českých žen: výsledky národního výzkumu. *Česká Gynekologie*, 2010, roč. 75, č. 2, s. 141-148.
- Hruban, L. Příčiny poranění brachiálního plexu u novorozenců. *Gynekologie po promoci*, 2010, roč. 10, č. 3, s. 46-48.
- Hruban, L., Procházková, M., Janků, P. Dystokie ramének plodu při vaginálním porodu. *Česká gynekologie*, 2010, roč. 75, č. 4, s. 274-279.
- Hudeček, R., Navrátilová, J., Krajčovičová, R. Gynekologické operační techniky u transexualismu female to male. *Praktická gynekologie*, 2010, roč. 14, č. 2, s. 71-75.
- Hudeček, R., Prokopová, I., Svitekova, M., Krajčovičová, R. Terapeutické možnosti asistované reprodukce u pacientek se sníženou ovariální rezervou. *Praktická gynekologie*, 2010, roč. 14, č. 1, s. 26-35.
- Huser, M., Crha, I., Žáková, J., Ventruba, P. Proces reprodukčního stárnutí ženy - jeho příčiny a možnosti ovlivnění v praxi. *Česká gynekologie*, 2010, roč. 75, č. 4, s. 353-358.
- Huser, M., Šmardová, L., Ventruba, P., Mayer, J. Vliv onkologické léčby na lidskou reprodukci. *Klinická onkologie*, 2010, roč. 23, č. 3, s. 165-170.
- Chovanec, J., Dostálová, Z., Novák, P., Kolářová, H. Léčba recidiv karcinomu děložního hrdla. *Onkologie*, 2010, roč. 4, č. 3, s. 83-86.
- Janků, P. Praktický pohled na hysterektomii spojenou s císařským řezem: kdy, proč a jak. *Gynekologie po promoci*, 2010, roč. 10, č. 3, s. 43-44.
- Krajčovičová, R., Hudeček, R. Vliv děložní myomatozy na reprodukční funkci. *Praktická gynekologie*, 2010, roč. 14, č. 4, s. 154-163.
- Měchurová, A., Vlk, R., Unzeitig, V. Diagnostika a léčba streptokoků skupiny B v těhotenství a za porodu - doporučený postup. *Česká gynekologie*, 2010, roč. 75, č. 1, s. 6-7.
- Minář, L., Weinberger, V., Jandáková, E. Sekundární malignity ženského genitálu. *Česká gynekologie*, 2010, roč. 75, č. 6, s. 535-539.
- Minář, L., Weinberger, V., Kysela, P. Komplikace radikálních onkogynekologických operací. *Česká gynekologie*, 2010, roč. 75, č. 4, s. 346-352.
- Mminář, L., Al- Awad, H., Jandáková, E. Borderline ovariální tumory. *Praktická gynekologie*, 2010, roč. 14, č. 3, s. 123-127.
- Penka, M., Binder, T., Unzeitig, V. Návrh antitrombotické profylaxe a péče o trombofilní stavy v gynekologii a porodnictví - doporučený postup. *Česká gynekologie*, 2010, roč. 75, č. 1, s. 23-25.
- Pohanka, M., Sejalová, P., Crha, I., Žáková, J., Ventruba, P., Lousová, E. Účinek tadalafilu na parametry spermiogramu u mužů s erektilní dysfunkcí. *Praktická gynekologie*, 2010, roč. 14, č. 4, s. 164-167.
- Seidlová, D., Blatný, J., Penka, M., Ovesná, P., Brabec, P., Ševčík, P., Ventruba, P., Černý, V. Rekombinantní aktivovaný faktor VII (rFVIIa) v léčbě závažného poporodního krvácení - data z registru UniSeven v České republice. *Anesteziologie a intenzivní medicína*, 2010, roč. 21, č. 5, s. 229-238.
- Seidlová, D., Blatný, J., Penka, M., Ovesná, P., Brabec, P., Ševčík, P., Ventruba, P., Černý, V. Rekombinantní aktivovaný faktor VII (rFVIIa) v léčbě závažného poporodního krvácení - data z registru UniSeven v České republice. *Česká gynekologie*, 2010, roč. 75, č. 4, s. 297-305.
- Siegelová, J., Fišer, B., Havelková, A., Dušek, J., Homolka, P., Vank, P., Pohanka, M., Mašek, M., Cornélissen, G., Halberg, F. Circadian blood pressure variation analysed from 7-day ambulatory blood pressure monitoring in patients with ischaemic heart disease. *Scripta medica*, 2010, roč. 83, č. 1, s. 41-48.
- Svitekova, M., Čadová, K., Crha, I., Ventruba, P., Žáková, J. Vliv výživy na výsledky léčby neplodnosti metodami IVF/ET. *Praktická gynekologie*, 2010, roč. 14, č. 2, s. 85-88.
- Šmardová, L., Huser, M., Král, Z., Crha, I. Léčba Hodgkinova lymfomu v těhotenství. *Onkologie*, 2010, roč. 4, č. 3, s. 162-163.
- Šmardová, L., Huser, M., Král, Z., Crha, I. Ochrana reprodukce u nemocných s Hodgkinovým lymfomem. *Onkologie*, 2010, roč. 4, č. 3, s. 159-161.
- Ťápalová, V., Huser, M., Janíková, A., Šmardová, L. Předčasné ovariální selhání indukované chemoterapií. *Praktická gynekologie*, 2010, roč. 14, č. 2, s. 89-92.
- Unzeitig, V. Zásady dispenzární péče ve fyziologickém těhotenství - doporučený postup. *Česká gynekologie*, 2010, roč. 75, č. S1, s. 3-4.
- Vráná, T. Vliv kyseliny dokosahexaenové na antenatální vývoj plodu a postnatální vývoj dítěte. *Praktická gynekologie*, 2010, roč. 14, č. 1, s. 49-50.
- Žáková, J., Lousová, E., Crha, I., Ventruba, P., Pohanka, M. PICSI - selekce zralých spermií pro oplodnění lidských oocytů metodou ICSI. *Praktická gynekologie*, 2010, roč. 14, č. 4, s. 180-182. Příspěvek do sborníku
- Brančíková, D., Neumanová, R., Pačovský, Z., Dvořák, K., Jandáková, E. Jak dál po neoadjuvantní chemoterapii u karcinomu prsu. In *15. ročník sympózia Onkologie v gynekologii a mammologii*. Brno : FN Brno, 2010.
- Havelková, A., Pochmonová, J., Konečný, L., Fišer, B., Pohanka, M., Siegelová, J. Druhá fáze kardiiovaskulární rehabilitace pacientů s ischemickou chorobou srdeční. In *Optimální působení tělesné zátěže*. Hradec Králové : Universita Hradec Králové, 2010. s. 109-115. 14. 6 Příspěvek do odborné knihy „Brančíková, D., Minář, L., Weinberger, V. Platina v léčbě karcinomu prsu - další krok k individualizaci léčby, vlastní zkušenosti. In *Abrahámová, J. Vybrané otázky onkologie XIV*. 1. vyd. Praha : Galén, 2010. s. 167-169.
- Chovanec, J. Maligní nádory endometria. In *Adam, Z., Krejčí, M., Vorlíček, J. Speciální onkologie: příznaky, diagnostika a léčba maligních chorob*. 1. vyd. Praha : Galén, 2010. s. 205-210.

- Chovanec, J. Trofoblastický choriokarcinom. In Adam, Z., Krejčí, M., Vorlíček, J. Speciální onkologie: příznaky, diagnostika a léčba maligních chorob. 1. vyd. Praha : Galén, 2010. s. 211-214.
- Chovanec, J. Trofoblastický choriokarcinom. In Adam, Z., Krejčí, M., Vorlíček, J. Speciální onkologie: příznaky, diagnostika a léčba maligních chorob. 1. vyd. Praha : Galén, 2010. s. 211-214.
- Crha, I., Žáková, J. Klinické a laboratorní postupy asistované reprodukce. In <http://portal.med.muni.cz/disciplina-17-porodnictvi-a-gynekologie>



Chirurgická klinika

Vedoucí zaměstnanci

Přednosta	prof. MUDr. Zdeněk Kala, CSc.
Primář	doc. MUDr. Igor Penka, CSc.
Vedoucí pracovník NLZP	Mgr. Zdeňka Surá

Lékaři a SZP

	2008	2009	2010
a) Celkový přepočtený počet pracovníků k 31. 12.	115,16	119,02	128,1
b) Počet ambulantních pracovníků lékařů	3,2	3,2	4
c) Počet ambulantních pracovníků SZP	7,93	8,62	8,7
d) Počet lékařů na lůžkových odděleních	18,4	19,53	21,09
e) Počet SZP na lůžkových odděleních	66,04	62,58	66,12
f) Počet pracovníků laboratoře kliniky či oddělení LM + VŠ	0	0	0
g) Počet pracovníků laboratoře kliniky či oddělení SZP	0	0	0
h) Počet pracovníků SVLS LM + VŠ	0	0	0
i) Počet pracovníků SVLS SZP	0	0	0
j) Počet hospitalizovaných na jedno LM	171,84	170,52	159
k) Počet hospitalizovaných na jednoho SZP	52,32	53,28	50,76
l) Počet lůžek obsazených na jedno LM	3,47	3,03	2,89
m) Počet lůžek obsazených na jednoho SZP	0,97	0,95	0,92
n) Počet lůžek obsazených standardních na jedno LM	4,92	3,42	2,84
o) Počet lůžek obsazených standardních na jednoho SZP	1,49	1,51	1,5
p) Počet lůžek obsazených intenzivních na jedno LM	1,85	1,47	1,79
r) Počet lůžek obsazených intenzivních na jednoho SZP	0,41	0,41	0,4

Postgraduální vzdělání

	2008	2009	2010
a) Ukončené atestace lékařů, JOP VŠ		1	
b) Specializovaná způsobilost lékařů		2	
c) SPV NLZP		3	
d) Ph.D. studium studující		4	8
e) MBA		5	
f) Bc.	2	6	
g) Mgr.	1	7	

Nově získané vědeckopedagogické hodnosti

1) doc. MUDr. Horváth Theodor, CSc.	Nový titul: doc.
-------------------------------------	------------------

Nově pořízené přístroje nad 100 000 Kč

	Cena	Zdroj financí
1) AUTOMAT MYCI A DEZINFEKČNI	329835	FN Brno
2) SYSTEM MONITOROVACI - CENTRALA	1341281	FN Brno

Grantové studie

	2008	2009	2010
a) IGA		2	1
b) GAČR		10	
c) IGF		11	
d) MŠMT	1	12	1
e) Evropské projekty		13	
f) Celkem	1	3	2

Počty výkonů - Lůžková část

	2008	2009	2010
a) Průměrný počet lůžek	81	81	81
b) Celkový počet hospitalizovaných pacientů	3453	3332	3355
c) Počet zemřelých	47	37	31
d) Průměrná ošetrovací doba	6,77	6,48	6,64

e) Průměrný počet neobsazených lůžek přepočtený na jeden kalendářní den	17,17	21,86	20
f) Rehospitalizace	129	117	87
g) Reoperace	155	181	172
h) Letalita	13,61	11,11	9,24
i) Prostož lůžka	1,6	1,9	2,1

Počty výkonů - Ambulantní část	2008	2009	2010
a) Počty vyš. příj. amb	2905	2609	2961
b) Počty vyš. spec. amb	29918	26721	27629
c) Počet ambul. konz.	0	3894	3350
d) Počet lůž. konz.	0	15	1
e) Počet vyš. vč. konz. /poč. LM		865,6	707,38
f) Počet LM Ambulance	3,2	3,2	4
g) Počet ambulantních vyšetření včetně konziliárních	32823	33239	33954

Hlavní diagnózy - U hospitalizovaných pacientů	Procentuální výskyt
1) Žlučové kameny -cholelithiasis	8
2) Ateroskleróza	7
3) Okl. a sten. př. mo. te. nek. mo. in.	7
4) Crohnova nemoc-enteritis reg.	5
5) ZN tlustého střeva	4
6) Paralyt. ileus a stř. nep. b. kýly	4
7) ZN konečníku - recta	3
8) Akutní apendicitida	3
9) Tříselná kýla	3
10) Břišní a pánevní bolest	3

Hlavní diagnózy - U ambulantních pacientů	Procentuální výskyt
1) Břišní a pánevní bolest	7
2) Kožní absces, furunkl, karbunkl	6
3) Dyspepsie	5
4) Jiné pooperační stavy	5
5) Ateroskleróza	5
6) Jiná chirurgická následná péče	4
7) Hemoroidy	4
8) Žlučové kameny -cholelithiasis	4
9) Žilní městky dolních končetin	3
10) Okl. a sten. př. mo. te. nek. mo. in.	2
11) Crohnova nemoc-enteritis reg.	2
12) Tříselná kýla	2
13) Nezhoubný lipomatózní novotvar	2
14) Komplikace výkonů, NJ	1
15) Břišní kýla	1
16) Chronické selhání ledvin	1
17) ZN konečníku - recta	1
18) Onemocnění nehtů	1
19) ZN tlustého střeva	1
20) Zvětšené mízní uzliny	1

Ekonomické ukazatele	2008	2009	2010
a) Průměrné náklady na OD standard		3073,39	3522,39
b) Průměrné náklady na OD JIP		10792,11	11505,59
c) Průměrné výnosy na OD standard		2985,99	
d) Průměrné výnosy na OD JIP		9692,72	
e) Průměrné výnosy na amb. pacienta		154,59	
f) Průměrné náklady na amb. pacienta		326,73	367,02
g) Průměrné náklady na hosp. pacienta standard		16709,81	19365,79
h) Průměrné náklady na hosp. pacienta JIP		217488,47	246829,73

i) Průměrné výnosy na hosp. pacienta standard		16234,59	
j) Průměrné výnosy na hosp. pacienta JIP		195332,97	
k) Průměrné náklady na lékařské místo		5427478,32	5531475,72
l) Průměrné výnosy na lékařské místo		4011858	
m) Průměrné náklady na lékařské místo + VŠ		5427478,32	5531475,72
n) Průměrné výnosy na lékařské místo + VŠ		4011858	
o) Průměrné náklady na SZP		1896082,08	2012074,68
p) Průměrné výnosy na SZP		1401537,12	
q) Celkové náklady		136887334	152557177,2
r) Celkové výnosy	98496748,16	101183739,4	
s) Nákladová rentabilita	-23,46	-26,08	
u) HV	-30190226,12	-35703594,51	

Přednášky bez publikovaného abstraktu

- Hemmelová, B., Swistel, A. Rare Case of Metastatic Cholangiocarcinoma. Cornell Seminar on Surgery, Salzburg, 30. 05. 2010.
- Horváth, T. Segmentektomie v onkochirurgii plicních metastáz. 4. setkání hrudních chirurgů, Plzeň, 03. 06. 2010.
- Linhartová, M., Vomela, J., Starý, K., Munteanu, H., Černý, I. Role a podíl méně invazivních výkonů v oblasti endokrinochirurgie. 64. chirurgický den Kostlivého, Bratislava, 03. 12. 2010.
- Mašek, M., Kala, Z., Mach, P. Mash bag – tipy a triky. V. Traumatologický den – traumatologie břicha a hrudníku, Praha, 27. 05. 2010. Abstrakt v časopise
- Navrátil, M., Hanke, I., Vášová, I., Šálek, D., Michalka, J., Janíková, A., Ivičič, J. Thorakoskopie v diagnostice mediastinální lymfadenopatie - spolupráce s hrudním chirurgem a přínos pro hematologii. Transfuzní a hematologie dnes, 2010, roč. 16, č. suppl. 2, s. 85-85.

Abstrakt ve sborníku

- Hamtilová, I., Kysela, P., Šilhart, Z., Penka, I., Ventruba, T. Poranění stehenní tepny u zlomenin femoru - kazuistika. In Sborník přednášek. XII- setkání českých a slovenských chirurgů na Moravě. Nové Město na Moravě : 2010. s. B12.
- Hanke, I., Garajová, B., Mitáš, L., Grolich, T., Hrivnák, R., Jíra, M. Příjem stravy v perioperačním období u laparoskopické cholecystektomie. In Sborník přednášek. XII. setkání českých a slovenských chirurgů. Nové město na Moravě : 2010. s. A14.
- Hlavsa, J., Procházka, V., Kala, Z., Penka, I., Kysela, P., Svatoň, R. Metody radiofrekvenční ablace u tumorů pankreatu. In Sborník přednášek. XII. setkání českých a slovenských chirurgů na Moravě. Nové Město na Moravě : 2010. s. A21.
- Horváth, T., Sobotka, M., Mitáš, L., Číhalová, M., Moulis, M., Špelda, S., Vomela, J., Horváthová, M. SAFE to overdiagnosis. In Abstracts of 8th International Symposium on PDT and PD in Clinical Practice. Bressanone : 2010. s. 89.
- Hrivnák, R., Šrámková, T., Penka, I., Kala, Z. Erektální dysfunkce u pacientů s kolorektálním karcinomem. In XXIII. Petřivalského-Rapantův den. Sborník abstrakt s programem. Olomouc : Solen, 2010. s. 24.
- Hrivnák, R., Šrámková, T., Penka, I., Kala, Z. Erektální dysfunkce u pacientů s kolorektálním karcinomem. In Edukační sborník. XXXIV. Brněnské onkologické dny. Brno : MOÚ, 2010. s. 56.
- Kala, Z., Kiss, I., Válek, V., Penka, I., Kysela, P., Procházka, V., Hemmelová, B. Multidisciplinární přístup v léčbě jaterních metastáz kolorektálního karcinomu. In Sborník přednášek. XII. setkání českých a slovenských chirurgů na Moravě. Nové Město na Moravě : 2010. s. A19.
- Kala, Z., Penka, I., Ostřížková, L., Bednařík, O., Kiss, I., Tomášek, J., Ivičič, J., Mitáš, L., Procházka, V., Kysela, P. Rozsah resekce a lymfadenektomie u superficiálního karcinomu žaludku. In Edukační sborník XXXIV. Brněnské onkologické dny. Brno : MOÚ, 2010. s. 52.
- Kala, Z., Procházka, V., Starý, K., Penka, I., Kysela, P., Novotný, I., Válek, V. Neuroendokrinní nádory pankreatu. In XXIII. Petřivalského-Rapantův den. Sborník abstrakt s programem. Olomouc : Solen, 2010. s. 10.
- Kodytková, A., Penka, I., Hanke, I., Ivičič, J., Wasiková, S. Vzduchová embolie komplikující centrální žilní katetr. In Sborník přednášek. XII. setkání českých a slovenských chirurgů na Moravě. Nové Město na Moravě : 2010. s. B29.
- Kysela, P., Kala, Z., Procházka, V., Ivičič, J., Penka, I. Možnosti chirurgické léčby cholangiogenního karcinomu. In Sborník přednášek. XII. setkání českých a slovenských chirurgů na Moravě. Nové Město na Moravě : 2010. s. A18.
- Kysela, P., Kala, Z., Procházka, V., Penka, I. Postavení neoadjuvantní chemoterapie u jaterních metastáz kolorektálního karcinomu. In XXIII. Petřivalského-Rapantův den. Sborník abstrakt s programem. Olomouc : Solen, 2010. s. 12.
- Kysela, P., Kala, Z., Svatoň, R. Postavení chirurgie v léčbě GIST. In XXIII. Petřivalského-Rapantův den. Sborník abstrakt s programem. Olomouc : Solen, 2010. s. 13.
- Kysela, P., Šilhart, Z., Hamtilová, I., Zatočil, T., Ventruba, T., Janků, P. Masivní krvácení z aorty v pokročilém těhotenství. In Sborník abstrakt - II. Mezinárodní kongres úrazové chirurgie a soudního lékařství. Nezdravá a rizika v chirurgických oborech. : 2010.
- Linhartová, M., Kala, Z., Procházka, V., Starý, K., Novotný, I., Černý, I., Pavlovský, Z. Diagnostika MEN s využitím stanovení chromograninu A, kazuistika. In Edukační sborník XXXIV. Brněnské onkologické dny. Brno : MOÚ, 2010. s. 96.
- Penka, I., Kala, Z., Procházka, V., Hemmelová, B., Ostřížková, L., Andrašina, T., Kříkava, I., Číhalová, M. Limity rozsahu chirurgické resekce karcinomů jícnu a kardie. In Edukační sborník XXXIV. Brněnské onkologické dny. Brno : MOÚ, 2010. s. 51-52.
- Penka, I., Kala, Z., Procházka, V., Kysela, P., Hlavsa, J., Mitáš, L. Současné možnosti operačních technik chirurgie jater. In Sborník přednášek. XII. setkání českých a slovenských chirurgů na Moravě. Nové Město na Moravě : 2010. s. A15.
- Penka, I., Kala, Z., Šilhart, Z., Svatoň, R., Hemmelová, B., Garajová, B. Hlavní otázky prodloužené prevence tromboembolické nemoci u chirurgicky nemocných. In XXIII. Petřivalského-Rapantův den. Sborník abstrakt s programem. Olomouc : Solen, 2010. s. 22.
- Procházka, V., Kala, Z., Hlavsa, J., Penka, I., Kysela, P., Ivičič, J. Diagnosticko terapeutické problémy cystických lézí pankreatu. In Sborník přednášek. XII. setkání českých a slovenských chirurgů na Moravě. Nové Město na Moravě : 2010. s. A7.
- Sobotka, M. Plicní lymfátika - Mapa 2010. In Edukační sborník XXXIV. Brněnské onkologické dny. Brno : MOÚ, 2010. s. 42-43. Článek v časopise
- Adam, Z., Nebeský, T., Szturz, P., Neubauer, J., Krejčí, M., Pour, L., Hanke, I., Doubková, M., Merta, Z., Hájek, R., Řehák, Z., Koukalová, R., Mayer, J. Postižení plic u pacientů s multiorgánovou formou histiocytózy z Langerhansových buněk. Popis 8 pacientů a přehled literatury. Vnitřní lékařství, 2010, roč. 56, č. suppl. 2, s. S105-S122.
- Adam, Z., Řehák, Z., Koukalová, R., Szturz, P., Nebeský, T., Neubauer, J., Krejčí, M., Pour, L., Hanke, I., Doubková, M., Merta, Z., Hájek, R., Mayer, J. Plicní forma histiocytózy z Langerhansových buněk - hodnocení aktivity nemoci a léčebné odpovědi pomocí PRT-CT (indexu SUVmax Pulmo/SUVmax Hepar). Popis vlastních zkušeností a přehled literatury. Vnitřní lékařství, 2010, roč. 56, č. 12, s. 1228-1250.
- Andrašina, T., Válek, V., Pánek, J., Kala, Z., Kiss, I., Tuček, Š., Šlampa, P. Multimodal Oncological Therapy Comprising Stents, Brachytherapy and Regional Chemotherapy for Cholangiocarcinoma. Gut and Liver, 2010, roč. 4, č. Suppl. 1, s. S82-88.
- Jíra, M., Závodná, E., Nováková, Z., Fišer, B., Honzík, N. Reproducibility of Blood Pressure and Inter-Beat Interval Variability in Man. Physiological Research, 2010, roč. 59, č. Suppl. 1, s. S113-S121.
- Kala, Z., Hlavsa, J., Procházka, V., Kysela, P., Marek, F., Svatoň, R. Neuroendokrinní nádory pankreatu - pohled chirurga. Onkologie, 2010, roč. 4, č. 6, s. 344-348.

- Kala, Z., Weber, P., Hemmelová, B., Marek, F., Hlavsa, J., Sobotka, M. Ampullary tumours (ampullomas) in the elderly - an interdisciplinary problem. *The Indian Journal of Medical Research*, 2010, roč. 131, s. 418-421.
- Kysela, P. Postavení neoadjuvantní chemoterapie u jaterních metastáz kolorektálního karcinomu. *Onkologie*, 2010, roč. 4, č. 1, s. 28-31.
- Kysela, P., Kala, Z., Novotný, I. Chirurgická léčba pacientů s gastrointestinálním stromálním tumorem. *Farmakoterapie, speciální příloha*, 2010, roč. 6, s. 14-18.
- Marek, F., Procházka, V., Kala, Z., Dolina, J., Bortlíček, Z. Změna kvality života po antirefluxní operaci v závislosti na typu operačního výkonu. *Miniinvazivní chirurgie a endoskopie chirurgie současnosti*, 2010, roč. 14, č. 3, s. 10-14.
- Matějovská Kubešová, H., Weber, P., Polcarová, V., Kala, P., Špinar, J. Acute coronary syndrome in seniors over 75 years of age. *Kuprevich gerontological journal*, 2010, č. 1, s. 13-21.
- Minář, L., Weinberger, V., Kysela, P. Komplikace radikálních onkogynekologických operací. *Česká gynekologie*, 2010, roč. 75, č. 4, s. 346-352.
- Mitáš, L., Horváth, T., Sobotka, M., Garajová, B., Hanke, I., Kala, Z., Penka, I., Ivičič, J., Vomela, J. Komplikace u pacientů po operaci pro plicní malignitu. *Rozhledy v chirurgii*, 2010, roč. 89, č. 2, s. 113-117.
- Nešpor, D., Černý, J., Šilhart, Z., Němec, P. Chirurgické řešení aneuryzmatu abdominální aorty u pacientky s levostrannou dolní dutou žilou a funkčně solitární levou ledvinou. *Rozhledy v chirurgii*, 2010, roč. 89, č. 10, s. 634-637.
- Oliverius, M., Kala, Z., Varga, M., Gürlich, R., Lanska, V., Kubešová, H. Radical Surgery for Pancreatic Malignancy in the Elderly. *Pancreatology*, 2010, roč. 10, č. 4, s. 499-502.
- Piskač, P., Wasiková, S., Luděk, H., Kalač, J., Urbánek, L. Buried bumper syndrom (BBS) jako komplikace perkutánní endoskopické gastrostomie. *Rozhledy v chirurgii*, 2010, roč. 89, č. 5, s. 298-299.
- Procházka, V., Svoboda, T., Souček, O., Kala, Z. Segmentální abscece muscularis propria stěny tračnicku - vzácná příčina perforace tračnicku v těhotenství. *Rozhledy v chirurgii*, 2010, roč. 89, č. 11, s. 685-687.
- Sobotka, M., Horváth, T., Mitáš, L., Bartoňková, H., Číhalová, M., Garajová, B., Kocák, I., Kocáková, I., Špelda, S., Vomela, J. Pneumochirurgie v řešení karcinomu kolorekta. *Rozhledy v chirurgii*, 2010, roč. 89, č. 5, s. 310-314.
- Šilhart, Z., Hillová Mannová, J., Kysela, P., Hamtilová, I., Ničovský, J., Ševčík, P., Kala, Z. Zhodnocení výsledků operací karotických tepen v letech 1997-2009. *Česká a slovenská neurologie a neurochirurgie*, 2010, roč. 73, č. 3, s. 294-298.
- Tuček, Š., Tomášek, J., Halámková, J., Kiss, I., Andrašina, T., Hemmelová, B., Adámková Krákorová, D., Vyzula, R. Bile Duct Malignancies. *Klinická onkologie*, 2010, roč. 23, č. 4, s. 231-241.
- Tuček, Š., Tomášek, J., Halámková, J., Kiss, I., Andrašina, T., Hemmelová, B., Adámková-Krákorová, D., Vyzula, R. Malignity žlučových cest. *Klinická onkologie*, 2010, roč. 23, č. 4, s. 231-241.
- Válek, V., Andrašina, T., Kala, Z., Kiss, I., Tomášek, J., Ostřížková, L. Intervenční radiologie u onkologických onemocnění. *Česká radiologie*, 2010, roč. 64, č. 2, s. 93-102.
- Válek, V., Kala, Z., Dítě, P. Role of Imaging Methods in Diagnosis of Acute Pancreatitis. *Digestive Diseases*, 2010, roč. 28, č. 2, s. 317-323. Příspěvek do odborné knihy
- Halámková, J., Tomášek, J., Kala, Z., Tuček, Š., Válek, V., Penka, I. Hepatocelulární karcinom. In Adam, Z., Krejčí, M., Vorlíček, J. *Speciální onkologie: příznaky, diagnostika a léčba maligních chorob*. 1. vyd. Praha: Galén, 2010. s. 85-88.
- Halámková, J., Tomášek, J., Kiss, I., Penka, I., Kala, Z., Válek, V. Karcinom pankreatu. In Adam, Z., Krejčí, M., Vorlíček, J. *Speciální onkologie: příznaky, diagnostika a léčba maligních chorob*. 1. vyd. Praha: Galén, 2010. s. 81-84.
- Kala, Z., Tomášek, J., Šlampa, P., Pánek, J., Hlavsa, J., Válek, V., Kiss, I., Hermanová, M. Karcinomy žaludku. In Jurga, L. *Klinická a radiační onkologie*. 1. vyd. Martin: Osveta, 2010. s. 933-937.
- Kiss, I., Kala, Z., Tomášek, J., Halámková, J., Šlampa, P. Karcinom žaludku a gastrointestinální stromální nádory. In Adam, Z., Krejčí, M., Vorlíček, J. *Speciální onkologie: příznaky, diagnostika a léčba maligních chorob*. 1. vyd. Praha: Galén, 2010. s. 65-70.
- Kiss, I., Procházka, V., Kala, Z., Pánek, J., Válek, V., Tuček, Š., Hemmelová, B., Šlampa, P., Sedmík, J., Tomášek, J., Hlavsa, J., Hermanová, M. Karcinomy jater a žlučových cest. In Jurga, L. *Klinická a radiační onkologie*. 1. vyd. Martin: Osveta, 2010. s. 955-967.
- Kiss, I., Procházka, V., Šlampa, P., Pánek, J., Kala, Z., Hermanová, M., Válek, V. Nádory jícnu. In Jurga, L. *Klinická a radiační onkologie*. 1. vyd. Martin: Osveta, 2010. s. 928-932.
- Kiss, I., Tomášek, J., Penka, I., Šlampa, P., Válek, V. Karcinom ezofagu. In Adam, Z., Krejčí, M., Vorlíček, J. *Speciální onkologie: příznaky, diagnostika a léčba maligních chorob*. 1. vyd. Praha: Galén, 2010. s. 59-63.
- Kiss, I., Tomášek, J., Penka, I., Válek, V. Kolorektální karcinom. In Adam, Z., Krejčí, M., Vorlíček, J. *Speciální onkologie: příznaky, diagnostika a léčba maligních chorob*. 1. vyd. Praha: Galén, 2010. s. 71-80.
- Kiss, I., Tomášek, J., Robek, O., Doleželová, H., Procházka, V., Válek, V., Kala, Z., Šlampa, P., Man, M., Hynková, L., Hermanová, M. Karcinom tlustého střeva, konečníku a anu. In Jurga, L. *Klinická a radiační onkologie*. 1. vyd. Martin: Osveta, 2010. s. 938-951.
- Kysela, P., Tomášek, J., Kiss, I., Šlampa, P., Kala, Z., Hermanová, M. Nádory tenkého střeva. In Jurga, L. *Klinická a radiační onkologie*. 1. vyd. Martin: Osveta, 2010. s. 952-954.
- Man, M., Kiss, I., Kala, Z., Šlampa, P., Procházka, V., Tomášek, J. Nádory slinivky břišní. In Jurga, L. *Klinická a radiační onkologie*. 1. vyd. Martin: Osveta, 2010. s. 968-972.
- Penka, M., Penka, I. Poruchy krevního srážení u solidních nádorů. In Jurga, L. *Klinická a radiační onkologie*. 1. vyd. Martin: Osveta, 2010. s. 1502-1515.
- Penka, M., Penka, I. Poruchy krevního srážení u solidních nádorů. In Jurga, L. *Klinická a radiační onkologie*. 1. vyd. Martin: Osveta, 2010. s. 1502-1515.
- Skříčková, J., Babičková, L., Kaplanová, J., Kadlec, B., Vomela, J. Bronchogenní karcinom. In Adam, Z., Krejčí, M., Vorlíček, J. *Speciální onkologie: příznaky, diagnostika a léčba maligních chorob*. 1. vyd. Praha: Galén, 2010. s. 29-42.
- Tomášek, J., Halámková, J., Penka, I., Válek, V., Kala, Z. Metastázy v játrech. In Adam, Z., Krejčí, M., Vorlíček, J. *Speciální onkologie: příznaky, diagnostika a léčba maligních chorob*. 1. vyd. Praha: Galén, 2010. s. 251-254.



Interní hepatogastroenterologická klinika

Vedoucí zaměstnanci

Přednosta	prof. MUDr. Aleš Hep, CSc.
Primář	doc. MUDr. Vladimír Zbořil, CSc.
Vedoucí pracovník NLZP	Jindra Tupá

Lékaři a SZP

	2008	2009	2010
a) Celkový přepočtený počet pracovníků k 31. 12.	125,77	121,43	126,6
b) Počet ambulantních pracovníků lékařů	17,77	17,64	17,4
c) Počet ambulantních pracovníků SZP	35,34	32,36	32,71
d) Počet lékařů na lůžkových odděleních	9,69	11,73	12,49
e) Počet SZP na lůžkových odděleních	44,37	40,86	44,9
f) Počet pracovníků laboratoře kliniky či oddělení LM + VŠ	0	0	0
g) Počet pracovníků laboratoře kliniky či oddělení SZP	0	0	0
h) Počet pracovníků SVLS LM + VŠ	0	0	0
i) Počet pracovníků SVLS SZP	0	0	0
j) Počet hospitalizovaných na jedno LM	269,28	200,64	179,52
k) Počet hospitalizovaných na jednoho SZP	58,8	57,6	49,92
l) Počet lůžek obsazených na jedno LM	5,35	3,95	3,77
m) Počet lůžek obsazených na jednoho SZP	1,17	1,13	1,05
n) Počet lůžek obsazených standardních na jedno LM	6,48	4,67	4,38
o) Počet lůžek obsazených standardních na jednoho SZP	1,92	1,93	1,79
p) Počet lůžek obsazených intenzivních na jedno LM	2,35	1,92	1,98
r) Počet lůžek obsazených intenzivních na jednoho SZP	0,48	0,49	0,47

Postgraduální vzdělání

	2008	2009	
Ukončené atestace lékařů, JOP VŠ			1
SPV NLZP	1		1
Ph.D. studium studující			8

Nově získané vědeckopedagogické hodnosti

1) MUDr. Hana Dujsíková	Nový titul: Ph.D.
-------------------------	-------------------

Nově pořízené přístroje nad 100 000 Kč

	Cena	Zdroj financí
1) MONITOR CENTRALNI	277420	dary
2) MONITOR K MER. TELES. SLOZENI PACIENTA	316800	FN Brno
3) OSMOZA REVERZNI	473000	FN Brno
4) PRISTROJ DIALYZACNI	1003200	FN Brno
5) PRISTROJ ULTRAZVUKOVY S REKT. SONDOU	1777882	částecná dotace

Grantové studie

	2008	2009	2010
a) IGA	5	5	2
b) GAČR			
c) IGF			1
d) MŠMT	1	1	1
e) Evropské projekty			
f) Celkem	6	6	4

Počty výkonů - Lůžková část

	2008	2009	2010
a) Průměrný počet lůžek	63	63	61
b) Celkový počet hospitalizovaných pacientů	2611	2354	2243
c) Počet zemřelých	72	92	70
d) Průměrná ošetrovací doba	7,27	7,18	7,66
e) Průměrný počet neobsazených lůžek přepočtený na jeden kalendářní den	11,17	16,76	13,91
f) Rehospitalizace	119	95	97

g) Reoperace	4	5	6
h) Letalita	27,58	39,08	31,22
i) Prostož lůžka	1,1	1,2	1,7

Počty výkonů - Ambulantní část	2008	2009	2010
a) Počty vyš. příj. amb	1858	1612	1608
b) Počty vyš. spec. amb	97805	102043	103559
c) Počet ambul. konz.	0	3773	3736
d) Počet lůž. konz.	0	0	0
e) Počet vyš. vč. konz. /poč. LM	467,27	509,37	518,8
f) Počet LM Ambulance	17,774	17,575	17,49
g) Počet ambulantních vyšetření včetně konziliárních	99663	107428	108903

Hlavní diagnózy - U hospitalizovaných pacientů	Procentuální výskyt
1) Crohnova nemoc-enteritis reg.	14
2) Akutní zánět slinivky břišní	7
3) Colitis ulcerosa	6
4) NN tl. stř.,koneč.,řit. k.,řiti	4
5) Jiné nemoci trávicí soustavy	3
6) Chronické selhání ledvin	3
7) Jiná septikémie	2
8) Jiné nemoci žlučových cest	2
9) Esenciální (prim.) hypertenze	2
10) Jiné nemoci slinivky břišní	2

Hlavní diagnózy - U ambulantních pacientů	Procentuální výskyt
1) Dyspepsie	11
2) Crohnova nemoc-enteritis reg.	10
3) Diabet. mel. nezávis. na insulinu	6
4) Chronické selhání ledvin	5
5) Astma	4
6) Thyreoiditis	4
7) Colitis ulcerosa	3
8) Diabet. mel. závislý na insulinu	3
9) Diabetes mellitus v těhoten.	3
10) Jiná hypotyreóza	2
11) Jiné nemoci slinivky břišní	2
12) Jiné nemoci jater	2
13) Met. a endok. por. po oper. a j. z.	2
14) Jiná netoxická struma	2
15) Vasomotorická a alergická rýma	1
16) Esenciální (prim.) hypertenze	1
17) Tyreotoxikóza (Hypertyreóza)	1
18) Jiné poruchy štítné žlázy	1
19) Gastroezofageální refluxní on.	1
20) Fibróza a cirhóza jater	1

Ekonomické ukazatele	2008	2009	2010
a) Průměrné náklady na OD standard		2344,93	2497,07
b) Průměrné náklady na OD JIP		7995,26	8360,72
c) Průměrné výnosy na OD standard		1663,64	
d) Průměrné výnosy na OD JIP		10180,8	
e) Průměrné výnosy na amb. pacienta		1754,8	
f) Průměrné náklady na amb. pacienta		1544,39	1878,81
g) Průměrné náklady na hosp. pacienta standard		14940,37	16780,22
h) Průměrné náklady na hosp. pacienta JIP		97376,9	110101,87
i) Průměrné výnosy na hosp. pacienta standard		10599,65	
j) Průměrné výnosy na hosp. pacienta JIP		123995,3	

k) Průměrné náklady na lékařské místo		7661769,96	8868960,84
l) Průměrné výnosy na lékařské místo		8174896,68	
m) Průměrné náklady na lékařské místo + VŠ		7417543,44	8593498,08
n) Průměrné výnosy na lékařské místo + VŠ		7914313,8	
o) Průměrné náklady na SZP		3135042,36	3519804,48
p) Průměrné výnosy na SZP		3345003,48	
q) Celkové náklady		232700083,6	276681275,4
r) Celkové výnosy	209890563,9	248284556,5	
s) Nákladová rentabilita	5,89	6,7	
u) HV	11666132,26	15584472,88	

Přednášky bez publikovaného abstraktu

- Geryk, E., Pacík, D., Dítě, P., Čermák, A., Vít, V. Vícečetné karcinomy ledvin u české populace. 56. Výroční konference ČUS ČLS JEP, Praha, 06. 10. 2010.
- Linhartová, M., Vomela, J., Starý, K., Munteanu, H., Černý, I. Role a podíl méně invazivních výkonů v oblasti endokrinochirurgie. 64. chirurgický den Kostlivého, Bratislava, 03. 12. 2010.

Abstrakt v časopise

- Buršová, Š., Vlčková, E., Hnojčíková, M., Dubový, P., Klusáková, I., Bělobrádková, J., Bednařík, J. Nové potencionální markery v diagnostice neuropatie tenkých vláken - kazuistika. Česká a slovenská neurologie a neurochirurgie, 2010, roč. 73/106, č. Suppl. 2, s. S90-S90.
- Buršová, Š., Vlčková, E., Němec, M., Bělobrádková, J., Dubový, P., Klusáková, I., Bednařík, J. Výskyt bolestivé polyneuropatie u pacientů s recentním diabetes mellitus II. typu. Česká a slovenská neurologie a neurochirurgie, 2010, roč. 73/106, č. 4, s. S454-S454.
- Buršová, Š., Vlčková, E., Němec, M., Bělobrádková, J., Dubový, P., Klusáková, I., Bednařík, J. Diabetic peripheral neuropathic pain in recent type 2 diabetes mellitus. Acta Myologica, 2010, roč. 29, č. Suppl., s. 170-170.
- Dastyh, M., Zbořil, V., Šenkyřík, M., Prokopová, L. Využití dlouhodobé parenterální výživy v léčbě Crohnovy choroby. Česká a slovenská gastroenterologie a hepatologie, 2010, roč. 64, č. 2, s. 6-6.
- Dujsíková, H., Mišejková, M., Prokopová, L., Zbořil, V. Jak ovlivní intravenózní bisfosfonát kostní hmotu u pacientů s nespecifickými střevními záněty. Česká a slovenská gastroenterologie a hepatologie, 2010, roč. 64, č. 2, s. 8-8.
- Geryk, E., Dítě, P., Kozel, J., Štampach, R., Kubiček, P. Časové a geografické rozložení nádorových multiplícit vylučovacích cest 1976-2005. Česká urologie, 2010, roč. 14, č. 4, s. 265.
- Geryk, E., Pacík, D., Dítě, P., Čermák, A., Vít, V. Vícečetné karcinomy ledvin u české populace. Česká urologie, 2010, roč. 14, č. 4, s. 232.
- Krusová, D., Pácal, L., Kaňková, K., Tomandl, J., Svojanovský, J., Štěpánková, S., Olšovský, J., Bělobrádková, J., Tanhäuserová, V., Mužík, J. Vztah progresu diabetické nefropatie a mortality k funkčnímu deficitu pentozového cyklu jako důsledku abnormálního metabolismu thiaminu u DM. Aktuality v nefrologii, 2010, roč. 16, č. 1, s. 27-27.
- Mišejková, M., Zbořil, V., Dujsíková, H., Prokopová, L., Trumpešová, H. Cyklosporin v léčbě ulcerózní kolitidy rezistentní na infliximab. Česká a Slovenská Gastroenterologie a Hepatologie, 2010, roč. 64, č. Suppl., s. 19-19.
- Mišejková, M., Zbořil, V., Dujsíková, H., Trumpešová, H., Prokopová, L. Ukončení efektivní biologické terapie u pacientů s IBD. Vnitřní lékařství, 2010, roč. 56, č. Suppl., s. 466-466.
- Novotná, B., Vlčková, V. Asthma bronchiale provokované pertusí u dospělého pacienta. Kazuistiky v alergologii, pneumologii a ORL, 2010, roč. 2, č. 7, s. 24-29.
- Novotná, B., Knoll, A., Vlčková, V., Šmėrková, H., Novák, J. Dlouhodobé zkušenosti s péčí o pacienty s aspirinovou senzitivitou. Alergie, 2010, Suppl. 1, s. 45.
- Prokopová, L., Zbořil, V., Mišejková, M., Dujsíková, H., Řádková, J., Gaillyová, R. Biologická léčba v těhotenství u pacientek s IBD - vlastní zkušenosti ve srovnání s literárními údaji. Česká a slovenská gastroenterologie a hepatologie, 2010, roč. 64, č. 2, s. 20-20.
- Řehořová, J., Štěpánková, S., Hertlová, M., Ševčík, J., Šurel, S. Atypická příčina bolestí břicha - kazuistika. Aktuality v nefrologii, 2010, roč. 16, č. 1, s. 27-27.
- Ševčík, J., Řehořová, J., Zharfbin, A., Šurel, S., Štěpánková, S., Dastyh, M. Využití dvojfrekvenční bioimpedanční spektroskopie k přesnějšímu stanovení suché váhy hemodialyzovaných pacientů. Aktuality v nefrologii, 2010, roč. 16, č. 1, s. 27-27.
- Štěpánková, S., Řehořová, J., Ševčík, J., Divácká, P. Kardiorenální syndrom - nová klasifikace. Aktuality v nefrologii, 2010, roč. 16, č. 1, s. 57-57.
- Zbořil, V., Prokopová, L., Mišejková, M., Dujsíková, H., Řádková, J. Nežádoucí účinky methotrexátu úří dlouhodobé efektivní léčbě idiopatických střevních zánětů. Česká a slovenská gastroenterologie a hepatologie, 2010, roč. 64, č. 2, s. 26-26

Abstrakt ve sborníku

- Bitnar, P., Smejkal, M., Dolina, J., Hep, A., Soška, J., Kolář, P. Diaphragm Function Monitoring in the Lower Esophageal Sphincter Area. In The XVIII congress of ISEK : 2010.
- Bitnar, P., Smejkal, M., Dolina, J., Kříž, J., Kolář, P., Soška, J. Diaphragm function in GERD patients: PFT assessment with extended esophageal manometry. In 20th ERS Congress - mezinárodní kongres. : 2010.
- Dítě, P., Geryk, E., Pecen, L. Trends of primary and subsequent cancers of gastrointestinum in the Czech population. In From chronic inflammation to cancer - Abstracts of lectures and posters. Freiburg Germany : Falk Foundation e. V., 2010. s. 93.
- Dolina, J., Hep, A., Prokešová, J., Kroupa, R. Refluxní choroba - novinky v diagnostice a léčbě, spolupráce gastroenterologa a praktického lékaře. In Sborník abstrakt - Praktický lékař. : 2010. s. 26-27.
- Zbořil, V., Dítě, P. Co mohou naznačit pokročilá klinická stadia u nemocných s vícečetnými novotvary. In Sborník témat a přednášek XV. dny prof. VI. Staška. Praha : We Make Media , 2010. s. 31-32.
- Geryk, E., Dítě, P. Klinická stadia u vícečetných nádorů rodidel. In Sborník přednášek XVII. Jihočeské onkologické dny. České Budějovice : Nemocnice Č. Budějovice, 2010. s. 53-54.
- Geryk, E., Dítě, P., Kozel, J., Štampach, R., Kubiček, P. Vícečetné karcinomy cervixu, dělohy a vaječníků. In Sborník přednášek XVII. Jihočeské onkologické dny. České Budějovice : Nemocnice České Budějovice, 2010. s. 78-79.
- Kala, Z., Procházka, V., Starý, K., Penka, I., Kysela, P., Novotný, I., Válek, V. Neuroendokrinní nádory pankreatu. In XXIII. Petřivalského-Rapantův den. Sborník abstrakt s programem. Olomouc : Solen, 2010. s. 10.
- Linhartová, M., Kala, Z., Procházka, V., Starý, K., Novotný, I., Černý, I., Pavlovský, Z. Diagnostika MEN s využitím stanovení chromograninu A, kazuistika. In Edukační sborník XXXIV. Brněnské onkologické dny. Brno : MOÚ, 2010. s. 96.
- Munteanu, H., Starý, K., Čermáková, Z. Vitamin D a jeho role v kalciofosfátovém metabolismu. In Zborník abstraktov, XXXIII. endokrinoendokrinné dni Košice. : 2010. s. 76-76.
- Novotná, B. Charakteristiky pacientů s obtížně léčitelným astmatem. In Abstrakt ve sborníku, VIII. martinské imunologické dny. : 2010.
- Novotná, B. Poster - The relationship of potencial variables to asthma control during pregnancy. In 29th Congress of the European Academy of Allergy and Clinical Immunology. : 2010.
- Pácal, L., Tanhäuserová, V., Svojanovský, J., Krusová, D., Štěpánková, S., Olšovský, J., Bělobrádková, J., Řehořová, J., Smržová, J., Kaňková, K. Does genetic variability in the fructosamine-3-kinase play a role in the progression of diabetic nephropathy, morbidity and mortality of diabetics? In Konferenční abstrakta. : 2010.

- Pácal, L., Tomandl, J., Svojanovský, J., Krusová, D., Štěpánková, S., Olšovský, J., Bělobrádková, J., Tanhäuserová, V., Tomandlová, M., Řehořová, J., Smrzová, J., Hertlová, M., Mužík, J., Kaňková, K. Funkční deficit pentózového cyklu, jako důsledek abnormálního metabolismu thiaminu ve vztahu k progresi diabetické nefropatie a mortalitě. Konferenční abstrakta, 46. diabetologické dny v Luhačovicích, 2010.
- Řehořová, J., Štěpánková, S., Hamtilová, I., Ševčík, J. Cévní přístupy pro hemodialýzu - možnost a komplikace. In Abstrakt ve Sborníku abstrakt - Přednáška na XVII. kongresu České internistické společnosti ČLS JEP Brno. : 2010.
- Smejkal, M., Bitnar, P., Dolina, J., Harustiak, T., Hep, A., Kolář, P. The importance of the diaphragm in the etiology and the possibility of its use in the treatment of GERD. In 12th World Congress of ISDE. : 2010.
- Starý, K. Funkční poruchy štítné žlázy - hranice kompetencí VPL a endokrinologa. In Sborník abstrakt, XVIII. dny praktického lékařství v Brně. : 2010.
- Starý, K., Munteanu, H. Inzulín, diagnostika a léčba. In Zborník abstraktov, XXXIII. endokrinologické dni Košice. : 2010. s. 83-83.
- Tanhäuserová, V., Sojanovský, J., Krusová, D., Štěpánková, S., Olšovský, J., Bělobrádková, J., Řehořová, J., Smrzová, J., Hertlová, M., Mužík, J., Pácal, L., Kaňková, K. Role genetické variability genu pro fruktosamin-3-kinázu v progresi diabetické nefropatie a mortalitě diabetiků. Konferenční abstrakta, 46. diabetologické dny v Luhačovicích, 2010.
- Vydrová, J., Brandtl, P., Zeleník, K., Dolina, J., Drahoňovský, V. Gastroesofageální a extraesofageální refluxní choroba a poruchy hlasu. In Sborník abstrakt II. symposia Umělecký hlas. : 2010. Článek v časopise
- Adam, Z., Balšíková, K., Krejčí, M., Pour, L., Štěpánková, S., Svačina, P., Hermanová, M., Vaníček, J., Krupa, P., Staniček, J., Koukalová, R., Neubauer, J., Křivanová, A., Mayer, J., Hájek, R. Centrální diabetes insipidus u dospělých osob-prvním příznakem histiocytózy z Langerhansových buněk a Erdheimovy - Chesterovy choroby. Popis tří případů a přehled literatury. Vnitřní lékařství, 2010, roč. 56, č. 2, s. 138-148.
- Adam, Z., Pour, L., Krejčí, M., Zahradová, L., Křivanová, A., Šmardová, J., Kovářová, L., Štěpánková, S., Moulis, M., Křen, L., Veselý, K., Svobodová, I., Čermáková, Z., Nedbálková, M., Mayer, J., Hájek, R. Léčba AL-amyloidózy - výsledky jednoho pracoviště a přehled publikovaných zkušeností s novými léky (bortezomibem, thalidomidem a lenalidomidem) u AL-amyloidózy. Vnitřní lékařství, 2010, roč. 56, č. 3, s. 190-209.
- Dítě, P., Geryk, E. Trends of primary and subsequent cancers of gastrointestinal tract in the Czech population, 1976-2005. Digestive Diseases, 2010, roč. 28, č. 4-5, s. 657-669.
- Dítě, P., Husová, L., Lukáš, Z., Přecechtělová, M., Štěpánková, S. Imunoglobulin G4 pozitivní cholangitida. Vnitřní lékařství, 2010, roč. 56, č. 8, s. 824-826.
- Dítě, P., Novotný, I., Přecechtělová, M. Incidence of Pancreatic Carcinoma in Patients with Chronic Pancreatitis. Hepato-Gastroenterology, 2010, roč. 57, č. 101, s. 957-960.
- Dítě, P., Novotný, I., Přecechtělová, M., Růžička, M., Žáková, A., Hermanová, M., Trna, J., Adamcová, A. Pankreatický karcinom terénu chronické pankreatitidy. Česká a slovenská gastroenterologie a hepatologie, 2010, roč. 63, č. 5, s. 216-220.
- Dujsíková, H., Novotný, I., Tomandl, J., Dítě, P. Chronická pankreatitida a skelet. Vnitřní lékařství, 2010, roč. 56, č. 7, s. 656-662.
- Geryk, E., Dítě, P., Kozel, J. Časově prostorové rozložení klinických stadií u nemocných s vícečetnými novotvary. Onkologie, 2010, roč. 4, č. 3, s. 357-361.
- Geryk, E., Dítě, P., Kozel, J., Konečný, M., Kubíček, P., Štampach, R., Trna, J. Zátěž nádory pankreatu u české populace. Onkologie, 2010, roč. 4, č. 5, s. 322-325.
- Geryk, E., Dítě, P., Kozel, J., Kubíček, P., Konečný, M., Štampach, R., Pešek, M. Nádorové multiplicity u české populace. Časopis lékařů českých, 2010, roč. 149, č. 4, s. 178-183.
- Geryk, E., Dítě, P., Kozel, J., Štampach, R., Kubíček, P. Vícečetné nádory gastrointestinálního traktu v ČR 1976-2005. Česká a slovenská gastroenterologie a hepatologie, 2010, roč. 64, č. 1, s. 12-21.
- Geryk, E., Dítě, P., Kozel, J., Štampach, R., Kubíček, P., Odehal, J. Další primární novotvary u nemocných s karcinomem prostaty ve srovnání s jeho incidencí, mortalitou a prevalencí. Onkologie, 2010, roč. 4, č. 2, s. 89-93.
- Geryk, E., Dítě, P., Kozel, J., Trna, J., Konečný, M. Klinická stadia u nemocných s vícečetnými novotvary. Onkologie, 2010, roč. 4, č. 6, s. 357-361.
- Geryk, E., Dítě, P., Pacík, D. Zátěž české populace nádory u urologii 1959-2007. Urologie pro praxi, 2010, roč. 11, č. 5, s. 273-277.
- Geryk, E., Dítě, P., Sedláková, L., Kozel, J., Koška, P. Trend vícečetných nemelanomových nádorů kůže z pohledu jejich epidemiologie. Dermatologie pro praxi, 2010, roč. 4, č. 1, s. 5-9.
- Kysela, P., Kala, Z., Novotný, I. Chirurgická léčba pacientů s gastrointestinálním stromálním tumorem. Farmakoterapie, 2010, roč. 6, s. 14-18.
- Marek, F., Procházka, V., Kala, Z., Dolina, J., Bortlíček, Z. Změna kvality života po antirefluxní operaci v závislosti na typu operačního výkonu. Miniinvazivní chirurgie a endoskopie chirurgie současnosti, 2010, roč. 14, č. 3, s. 10-14.
- Mikulkova, Z., Praková, P., Štourač, P., Bednařík, J., Strajtová, L., Pacasová, R., Bělobrádková, J., Dítě, P., Michálek, J. Numerical defects in CD8+CD28- T-suppressor lymphocyte population in patient with type 1 diabetes mellitus and multiple sclerosis. Cellular immunology, 2010, roč. 262, č. 2, s. 75-79.
- Novotná, B. Těhotenství a průduškové astma. Remedia, 2010, roč. 20, č. 1, s. 55-59.
- Prokopová, L. Rektální endosonografie. Gastroenterológia pre prax, 2010, roč. 9, č. 1, s. 26-30.
- Řehořová, J., Štěpánková, S., Ševčík, J. Spolupráce praktického lékaře se specialistou v péči o nemocné na dialýze. Medicína pro praxi, 2010, roč. 7, č. 6-7, s. 263-267.
- Szturz, P., Starý, K., Moráň, M., Kalvodová, L., Šmardová, L., Mayer, J. Atypická manifestace adrenální insuficience u pacienta s mnohočetným myelomem po terapii bortezomibem a kortikoidy. Postgraduální medicína, 2010, roč. 6, č. 12, s. 651-655.
- Trna, J., Dítě, P., Hermanová, M., Ševčíková-Adamcová, A. The relationship between diabetes mellitus and pancreatic cancer and the implications for screening. Gastroenterologia Polska, 2010, roč. 17, č. 4, s. 313-316.
- Trumpešová, H., Mišejková, M., Dujsíková, H. Febrilie u mladého pacienta jako symptom rychleprogredujícího solidního tumoru. Interní medicína pro praxi, 2010, roč. 12, č. 6, s. 325-326.
- Válek, V., Kala, Z., Dítě, P. Role of Imaging Methods in Diagnosis of Acute Pancreatitis. Digestive Diseases, 2010, roč. 28, č. 2, s. 317-323. Odborná kniha
- Dítě, P., Krejs, G., Malfertheiner, P., Tulassay, Z. From chronic inflammation to Cancer: Falk Symposium 173, Brno, June 2010. 1. vyd. Basel : Karger, 2010. 128 s. 978-3-8055-9653-4.
- Lata, J., Bureš, J., Vaňásek, T. Gastroenterologie. 1. vyd. Praha : Galén, 2010. 266 s. 978-80-7262-692-2. Příspěvek do odborné knihy
- Starý, K. Neuroendokrinní nádory. In Lata, J., Bureš, J., Vaňásek, T. Gastroenterologie. 1. vyd. Praha : Galén, 2010.
- Starý, K. Karcinom nadledvin a další zhoubné nádory endokrinních žláz. In Adam, Z., Krejčí, M., Vorlíček, J. Speciální onkologie: příznaky, diagnostika a léčba maligních chorob. 1. vyd. Praha : Galén, 2010. s. 125-132.
- Starý, K. Karcinom štítné žlázy. In Adam, Z., Krejčí, M., Vorlíček, J. Speciální onkologie: příznaky, diagnostika a léčba maligních chorob. 1. vyd. Praha : Galén, 2010. s. 117-124.
- Starý, K. Neuroendokrinní nádory. In Adam, Z., Krejčí, M., Vorlíček, J. Speciální onkologie: příznaky, diagnostika a léčba maligních chorob. 1. vyd. Praha : Galén, 2010. s. 133-140.
- Zbořil, V., Prokopová, L. Nemoci tlustého střeva. In Lata, J., Bureš, J., Vaňásek, T. Gastroenterologie. 1. vyd. Praha : Galén, 2010. s. 91-114.



Interní hematologická klinika

Vedoucí zaměstnanci

Přednosta	prof. MUDr. Jiří Mayer, CSc.
Primář	MUDr. Zdeněk Král, CSc.
Vedoucí pracovník NLZP	PhDr. Marie Zítková

Lékaři a SZP

	2008	2009	2010
a) Celkový přepočtený počet pracovníků k 31. 12.	175,3	197,25	206,57
b) Počet ambulantních pracovníků lékařů	10,71	11,77	12,84
c) Počet ambulantních pracovníků SZP	12,49	18,26	20,53
d) Počet lékařů na lůžkových odděleních	16,58	22,3	21,89
e) Počet SZP na lůžkových odděleních	62,57	63,51	63,35
f) Počet pracovníků laboratoře kliniky či oddělení LM + VŠ	30,47	31,52	31,97
g) Počet pracovníků laboratoře kliniky či oddělení SZP	13,38	12,78	13,97
h) Počet pracovníků SVLS LM + VŠ	0	0	0
i) Počet pracovníků SVLS SZP	0	0	0
j) Počet hospitalizovaných na jedno LM	157,68	114,24	132,96
k) Počet hospitalizovaných na jednoho SZP	41,76	40,08	45,96
l) Počet lůžek obsazených na jedno LM	4,45	2,9	3,17
m) Počet lůžek obsazených na jednoho SZP	1,18	1,02	1,1
n) Počet lůžek obsazených standardních na jedno LM	3,18	2,09	2,27
o) Počet lůžek obsazených standardních na jednoho SZP	1,63	1,45	1,67
p) Počet lůžek obsazených intenzivních na jedno LM	2,19	2,16	2,81
r) Počet lůžek obsazených intenzivních na jednoho SZP	0,32	0,29	0,26

Postgraduální vzdělání

	2008	2009	2010
Ukončené atestace lékařů, JOP VŠ			2
SPV NLZP	1		4
Ph.D. studium studující			8
Bc.			2

Nově získané vědeckopedagogické hodnosti

1) MUDr. Kořístek Zdeněk, Ph.D.	Nový titul: Ph.D.
2) doc. RNDr. Pospíšilová Šárka, Ph.D.	Nový titul: doc.
3) prof. MUDr. Doubek Michael, Ph.D.	Nový titul: prof.

Nově pořízené přístroje nad 100 000 Kč

	Cena	Zdroj financí
1) ANALYZATOR	1384157	částecná dotace
2) ANALYZATOR BIOCHEMICKY	1682822	částecná dotace
3) ANALYZATOR KRVINEK	5151509	částecná dotace
4) DEFIBRILATOR	151510	FN Brno
5) KAMERA DIGITALNI	249400	FN Brno
6) KONTEJNER SKLADOVACI	220564	dary
7) PRISTROJ PRO IZOL. NUKLEOV. KYSELIN	430000	FN Brno
8) TERMOCYCLER	318954	částecná dotace
9) TERMOCYCLER JEDNOBLOKOVY	119696	částecná dotace
10) TERMOCYCLER PCR GRADIENTOVY	200963	částecná dotace
11) TERMOCYCLER REAL-TIME PCR	3238075	částecná dotace
12) ZARIZENI PRO IZOLACI NUKL. KYSELIN	4638389	částecná dotace
13) ZARIZENI VIDEOKONFERENCNI - SOUBOR	753960	dary
14) ANALYZATOR KREVNICH ELEMENTU	12886345	částecná dotace

Zahraničně-studijní pobyty

	Místo pobytu	Doba pobytu
1) Brabencová Mariann	Slovenská republika	1
2) Danišová Zuzana	Slovenská republika	1

3) Brabencová Marianna	Slovenská republika	1
4) Danišová Zuzana	Slovenská republika	1
5) Danišová Zuzana	Slovenská republika	5
6) Brabencová Marianna	Slovenská republika	5
7) Brabencová Marianna	Slovenská republika	1
8) Danišová Zuzana	Slovenská republika	1
9) Danišová Zuzana	Slovenská republika	5
10) Danišová Zuzana	Slovenská republika	2
11) Kořístek Zdeněk MUDr. Ph.D.	USA	7

Grantové studie	2008	2009	2010
IGA	10	19	14
GAČR			1
MŠMT	2	3	4
Celkem	12	22	19

Počty výkonů - Lůžková část	2008	2009	2010
a) Průměrný počet lůžek	74	92	92
b) Celkový počet hospitalizovaných pacientů	2614	2548	2910
c) Počet zemřelých	145	111	127
d) Průměrná ošetrovací doba	10,33	9,25	8,71
e) Průměrný počet neobsazených lůžek přepočtený na jeden kalendářní den	0,19	27,41	22,55
f) Rehospitalizace	646	536	583
g) Reoperace	8	0	2
h) Letalita	55,47	43,57	43,64
i) Prostož lůžka	-0,2	1,2	0,5

Počty výkonů - Ambulantní část	2008	2009	2010
a) Počty vyš. příj. amb	1359	906	1347
b) Počty vyš. spec. amb	53163	52263	59454
c) Počet ambul. konz.	0	1713	1549
d) Počet lůž. konz.	0	0	0
e) Počet vyš. vč. konz. /poč. LM	420,62	388,56	402,07
f) Počet LM Ambulance	10,802	11,77	12,92
g) Počet ambulantních vyšetření včetně konziliárních	54522	54882	62350

Hlavní diagnózy - U hospitalizovaných pacientů	Procentuální výskyt
1) Ne-Hodgkinův (difúzní) lymfom	15
2) Mnohoč. myelom a plasmocyt. nov.	15
3) Myeloidní leukémie	13
4) Hodgkinova nemoc	10
5) Lymfoidní leukémie	8
6) Ne-Hodgkin. folik. (nod.) lymfom	3
7) Perif. a kož. T-buněčné lymfomy	2
8) Zhoubný novotvar jícnu	2
9) Purpura a jiné krvácivé stavy	1
10) Zvětšené mízní uzliny	1

Hlavní diagnózy - U ambulantních pacientů	Procentuální výskyt
1) Mnohoč. myelom a plasmocyt. nov.	12
2) Lymfoidní leukémie	11
3) Myeloidní leukémie	10
4) Ne-Hodgkinův (difúzní) lymfom	8
5) ZN tlustého střeva	4
6) Zhoubný novotvar prsu	4
7) Hodgkinova nemoc	3
8) Ne-Hodgkin. folik. (nod.) lymfom	3
9) J. N nej. n. nezn. ch. m.,krtv., ptk	3

10) Myelodysplastické syndromy	2
11) Jiné poruchy bílých krvinek	2
12) Purpura a jiné krvácivé stavy	2
13) ZN konečníku - recta	2
14) ZN rektosigmoideálního spojení	1
15) Zvětšené mízní uzliny	1
16) Zhoubný novotvar žaludku	1
17) ZN slinivky břišní	1
18) Esenciální (prim.) hypertenze	1
19) ZN ledviny mimo pánevníku	1
20) Jiná revmatická artritida	1

Ekonomické ukazatele	2008	2009	2010
a) Průměrné náklady na OD standard		8689,19	8367,33
b) Průměrné náklady na OD JIP		23578,98	22140,42
c) Průměrné výnosy na OD standard		7161,15	
d) Průměrné výnosy na OD JIP		27748,5	
e) Průměrné výnosy na amb. pacienta		5374,53	
f) Průměrné náklady na amb. pacienta		5720,63	6710,77
g) Průměrné náklady na hosp. pacienta standard		76122,34	69893,42
h) Průměrné náklady na hosp. pacienta JIP		422192,4	323970,35
i) Průměrné výnosy na hosp. pacienta standard		62735,85	
j) Průměrné výnosy na hosp. pacienta JIP		496849,56	
k) Průměrné náklady na lékařské místo		16152620,16	18586068,84
l) Průměrné výnosy na lékařské místo		16894236,24	
m) Průměrné náklady na lékařské místo + VŠ		9006759,12	10360858,56
n) Průměrné výnosy na lékařské místo + VŠ		9420287,04	
o) Průměrné náklady na SZP		6501603,6	7374533,52
p) Průměrné výnosy na SZP		6800112	
q) Celkové náklady		621260728,9	728942520,7
r) Celkové výnosy		649784706,3	
s) Nákladová rentabilita		4,59	
u) HV		28523977,35	

Pracoviště SVLS a laboratorní provozy na klinikách a odděleních	2008	2009	2010
a) Celkový počet LM + VŠ	30,471	31,52	31,97
b) Celkový počet SZP	13,376	12,78	13,97
a) Celkový počet provedených vyšetření	28151	28004	29190
b) Průměrný počet vyšetření na jedno LM + VŠ	923,88	888,6	913,08
c) Průměrný počet vyšetření na jednoho SZP	2104,68	2192,04	2090,16
d) Průměrné náklady na jedno vyšetření	1880,11	2035,01	2184,67
e) Průměrné výnosy na jedno vyšetření	4766,08	4949,79	
f) Procentuální poměr vyšetření žadatelů interních	80,58610309	92,59	83,87
g) Celkový počet vykázaných bodů	150507795	155588306	163666937
h) Průměrný počet vykázaných bodů na jedno LM + VŠ	4939324,2	4936921,2	5119564,68
i) Průměrný počet vykázaných bodů na jednoho SZP	11252428,44	12179123,76	11719445,28



Interní kardiologická klinika

Vedoucí zaměstnanci

Přednosta	prof. MUDr. Jindřich Špinar, CSc.
Primář	MUDr. Jiří Schildberger, Ph.D.
Vedoucí pracovník NLZP	Hana Fišerová

Lékaři a SZP	2008	2009	2010
a) Celkový přepočtený počet pracovníků k 31. 12.	154,8	157,15	156,19
b) Počet ambulantních pracovníků lékařů	11,46	11,16	12,13
c) Počet ambulantních pracovníků SZP	22,5	24,3	23,42
d) Počet lékařů na lůžkových odděleních	14,56	16	14,4
e) Počet SZP na lůžkových odděleních	57,45	56,27	55,16
f) Počet pracovníků laboratoře kliniky či oddělení LM + VŠ	0	0	0
g) Počet pracovníků laboratoře kliniky či oddělení SZP	0	0	0
h) Počet pracovníků SVLS LM + VŠ	0	0	0
i) Počet pracovníků SVLS SZP	0	0	0
j) Počet hospitalizovaných na jedno LM	273,48	248	268,68
k) Počet hospitalizovaných na jednoho SZP	69,36	70,56	70,08
l) Počet lůžek obsazených na jedno LM	3,86	3,53	3,7
m) Počet lůžek obsazených na jednoho SZP	0,98	1	0,96
n) Počet lůžek obsazených standardních na jedno LM	4,38	3,94	3,78
o) Počet lůžek obsazených standardních na jednoho SZP	1,54	1,64	1,51
p) Počet lůžek obsazených intenzivních na jedno LM	1,4	1,4	1,65
r) Počet lůžek obsazených intenzivních na jednoho SZP	0,35	0,35	0,36

Postgraduální vzdělání	2008	2009	2010
Ukončené atestace lékařů, JOP VŠ			2
SPV NLZP			1
Ph.D. studium studující			9
Bc.	1		

Grantové studie	2008	2009	2010
IGA	6	14	11
IGF	1		
MŠMT		1	1
Celkem	7	15	12

Počty výkonů - Lůžková část	2008	2009	2010
a) Průměrný počet lůžek	76	76	76
b) Celkový počet hospitalizovaných pacientů	3982	3969	3869
c) Počet zemřelých	126	131	129
d) Průměrná ošetrovací doba	5,16	5,2	5,02
e) Průměrný počet neobsazených lůžek přepočtený na jeden kalendářní den	19,83	19,49	22,79
f) Rehospitalizace	21	21	20
g) Reoperace	3	0	4
h) Letalita	31,64	33	33,4
i) Prostož lůžka	1,5	1,4	1,7

Počty výkonů - Ambulantní část	2008	2009	2010
a) Počty vyš. příj. amb	4093	3821	4100
b) Počty vyš. spec. amb	50183	49217	48267
c) Počet ambul. konz.	0	2314	2386
d) Počet lůž. konz.	0	0	0
e) Počet vyš. vč. konz. /poč. LM	393,53	413,32	373,58
f) Počet LM Ambulance	11,493	11,16	12,22

g) Počet ambulantních vyšetření včetně konziliárních 54276 55352 54763

Hlavní diagnózy - U hospitalizovaných pacientů

Procentuální výskyt

1) Akutní infarkt myokardu	18
2) Chronická isch. choroba srdeční	13
3) Selhání srdce	10
4) Fibrilace a flutter síní	9
5) Jiné srdeční arytmie	4
6) Paroxysmální tachykardie	4
7) Angina pectoris	4
8) Blokáda AV a levého raménka	3
9) Mdloba - synkopa a kolaps	3
10) Komp. srd. a cév. prot. p. impl.,š.	3

Hlavní diagnózy - U ambulantních pacientů

Procentuální výskyt

1) Chronická isch. choroba srdeční	14
2) Esenciální (prim.) hypertenze	14
3) Fibrilace a flutter síní	11
4) Přízp. a seřízení impl. pomůc.	9
5) Selhání srdce	4
6) Akutní infarkt myokardu	3
7) Flebitis a tromboflebitis	3
8) Jiné srdeční arytmie	2
9) Mdloba - synkopa a kolaps	2
10) Bolest v hrdle a na hrudi	2
11) Vrozené vady srdeční přepážky	2
12) J. sp. prohl.,vyš. os. b. obt. n. dg.	2
13) Paroxysmální tachykardie	1
14) Abnormality srdeční čin. (tepu)	1
15) Žilní městky dolních končetin	1
16) Ateroskleróza	1
17) Angina pectoris	1
18) Nepravidelnosti dýchání	1
19) Celk. prohl.,vyš. os. b. obt. n. dg.	1
20) Jiná onemocnění žil	1

Ekonomické ukazatele

2008

2009

2010

a) Průměrné náklady na OD standard		2273,14	2426,68
b) Průměrné náklady na OD JIP		9912,08	10180,44
c) Průměrné výnosy na OD standard		1675,5	
d) Průměrné výnosy na OD JIP		8047,25	
e) Průměrné výnosy na amb. pacienta		459,22	
f) Průměrné náklady na amb. pacienta		548,28	539,83
g) Průměrné náklady na hosp. pacienta standard		11584,7	11938,15
h) Průměrné náklady na hosp. pacienta JIP		56872,85	56561,69
i) Průměrné výnosy na hosp. pacienta standard		8544,03	
j) Průměrné výnosy na hosp. pacienta JIP		46172,95	
k) Průměrné náklady na lékařské místo		14775153,84	16434121,56
l) Průměrné výnosy na lékařské místo		13526435,52	
m) Průměrné náklady na lékařské místo + VŠ		14364636	15964890,24
n) Průměrné výnosy na lékařské místo + VŠ		13150612,44	
o) Průměrné náklady na SZP		5292264	5735755,8
p) Průměrné výnosy na SZP		4844989,68	
q) Celkové náklady		517004796	559146334,6
r) Celkové výnosy	426839147	473310267,6	
s) Nákladová rentabilita	-7,54	-8,45	
u) HV	-34805199,78	-43694528,45	

Přednášky bez publikovaného abstraktu

- Andršová, I., Novotný, T., Kadlecová, J., Gaillyová, R., Floriánová, A., Bittnerová, A., Šišáková, M., Vít, P., Špinar, J. Clinical characteristic of 28 Czech families with genetically confirmed diagnosis of long QT syndrome. International Symposium on Progress in Cardiac Pacing, Roman, Itálie, 03. 12. 2010.
- Lokaj, P., Krívan, L., Kozák, M. Srovnání výsledků měření přítomnosti mikrovolt T-wave alternans u pacientů s dysfunkcí levé komory při síňové a komorové stimulaci a bicyklové ergometrii. XVIII. Výroční sjezd ČKS, Brno, 17. 05. 2010.
- Lokaj, P., Krívan, L., Kozák, M. Užítí mikrovolt T-wave alternans v predikci rizika výskytu maligní arytmie u pacientů s dysfunkcí levé komory. VIII. České a Slovenské dny o arytmiích a kardiostimulaci, Žilina, 07. 02. 2010.
- Nehyba, S. Aortální stenóza. Novinky v rozpoznání a léčení vady. XIII. Lázeňský kardiologický den, Teplice nad Bečvou.
- Nehyba, S. Postavení rehabilitace v léčbě chlopenních srdečních vad. seminář IKK, FN Brno-Bohunice.
- Nehyba, S., Chaloupka, V. Program komplexní ambulantní rehabilitace u pacientů po operaci chlopenních srdečních vad. Dny sportovní medicíny, Znojmo.
- Nehyba, S., Chaloupka, V., Kala, P., Poloczek, M., Brychta, T., Chlupová, T., Souček, R., Špinar, J. Funkce pravé komory po katetrizačním uzávěru defektu síňového septa. Echokardiografická studie. Echodny, Špindlerův Mlýn.
- Neugebauer, P. Léčme ekg, troponin nebo pacienta? Aneb o NSTEMI trochu jinak. Sympóziem PIIK IKK, Brno, 27. 10. 2010.
- Neugebauer, P., Poloczek, M. Primary stenting of lad - a story of lost stent. International workshop on complications during cardiac interventions: management and prevention, Dusseldorf, 16. 06. 2010.
- Novotný, T., Kubuš, P., Vít, P., Andršová, I., Floriánová, A., Valášková, I., Kadlecová, J., Gaillyová, R., Švandová, E., Špinar, J. Clinical characteristics of 4 Czech families with catecholaminergic polymorphic ventricular tachycardia and pilot results of mutational analysis of RyR2 gene. International Symposium on Progress in Cardiac Pacing, Roma, Itálie, 03. 12. 2010.
- Vlašínová, J. Kdy je nutno pacienta hospitalizovat po proběhlé synkopě? XVIII. Výroční sjezd ČKS, Brno, 11. 05. 2010.
- Vlašínová, J. Porovnáni vlivu AV sekvenční a biventrikulární stimulace u pacientů s vynucenou stimulací pravé komory (studie Tugendhat). Sympóziem Medtronik, Mikulov, 20. 10. 2010.
- Vlašínová, J. Starší pacient po IM, pacient po intervenční kardiologické léčbě, interakce specializované a terénní péče. XVIII. Brněnské dny praktického lékařství, Brno, 14. 10. 2010. Abstrakt v časopise
- Adámková, R., Tomášková, I., Nehyba, S. EKG diagnostika hypertrofie levé komory srdeční - je Sokolovův index dostačující? Medicina Sportiva Bohemica et Slovaca, 2010, roč. 19, č. 42, s. S25-S25.
- Andršová, I., Novotný, T., Kadlecová, J., Gaillyová, R., Floriánová, A., Bittnerová, A., Šišáková, M., Vít, P., Špinar, J. Klinická charakteristika 24 českých rodin se syndromem dlouhého QT intervalu a mutacemi draslíkových kanálů. Cor et Vasa, 2010, roč. 52, č. suppl. 1, s. A4-A4.
- Felšoci, M., Miklík, R., Pařenica, J., Dušek, L., Špinar, J. In-hospital mortality of patients with acute heart failure and it's predictors. Cor et Vasa, 2010, roč. 52, č. suppl. 1, s. A53-A53.
- Felšoci, M., Miklík, R., Pařenica, J., Tomčíková, D., Špinar, J. Outcome of Patients After Hospitalization for Acute Decompensation of Chronic Heart Failure of Two main Etiologies: What Is The Difference? Circulation, 2010, roč. 122, č. 2, s. e114-e114.
- Felšoci, M., Miklík, R., Pařenica, J., Tomčíková, D., Špinar, J. Risk stratification and mortality of acute heart failure patients with hypertension as underlying disease. European Journal of Heart Failure, 2010, roč. 9, č. S1, s. 68-68.
- Felšoci, M., Miklík, R., Pařenica, J., Tomčíková, D., Špinar, J. One year outcome of acute heart failure patients with hypertension as underlying disease. Journal of Hypertension, 2010, roč. 28, s. e53-e53.
- Goldbergova, M., Parenica, J., Bartonova, I., Kala, P., Poloczek, M., Toman, O., Manousek, J., Špinar, J., Vasku, A. TIMP1 in STEMI patients - a new prognosis factor? European Heart Journal, 2010, roč. 31, suppl., s. 981-981.
- Hustý, J., Boudný, J., Ludka, O. Catheter directed thrombolysis in iliofemoral deep vein thrombosis. Cardiovascular and interventional radiology, 2010, roč. 33, č. suppl. 2, s. 315-315.
- Kanovsky, J., Kala, P., Parenica, J., Poloczek, M., Prymusová, K., Kubkova, L., Špinar, J. Arrhythmias in the acute phase of the inferior wall STEMI with the right ventricle involvement in era of the primary PCI (PROSPECT-STEMI substudy). European Heart Journal, 2010, roč. 12, č. suppl. F, s. F7-F7.
- Kaňovský, J., Kala, P., Pařenica, J., Poloczek, M., Prymusová, K., Kubková, L., Špinar, J. Výskyt dysrymií v akutní fázi STEMI DS s postižením PK v éře PPCI. Cor et Vasa, 2010, roč. 52, č. Suppl.
- Kaňovský, J., Lábrová, R., Špinar, J. Klinický projekt Pharaoh - farmakoterapie pacientů s kombinací fibrilace síní a hypertenze. Cor et Vasa, 2010, roč. 52, č. suppl., s. 570-571.
- Kaňovský, J., Malá, K., Pařenica, J., Neugebauer, P., Agalarev, V., Ševčík, P., Špinar, J. Tako-Tsubo kardiomyopatie - benigní diagnóza? Intervenční a akutní kardiologie, 2010, roč. 9, č. suppl. D, s. D12-D12.
- Lokaj, P., Krívan, L., Kozák, M. Use of microvolt T-wave alternans in predicting occurrence of malignant arrhythmias in patients with left ventricular dysfunction. Europeace, 2010, roč. 12, č. suppl. 1.
- Ludka, O., Galkova, L., Gregorova, Z., Sablaturova, M., Pozdisek, Z., Musil, M., Špinar, J. Is mortality of congestive heart failure still that bad? European Journal of Heart Failure, 2010, roč. 9, č. S1.
- Miklík, R., Felšoci, M., Pařenica, J., Špinar, J., Tomčíková, D. The prevalence of anemia and its impact on hospitalization mortality in patients with acute heart failure. European Journal of Heart Failure, 2010, roč. 9, č. suppl. 1.
- Miklík, R., Felšoci, M., Pařenica, J., Tomčíková, D., Špinar, J. In-hospital and 1-year mortality of anemic and non-anemic patients with acute heart failure (data from the AHEAD registry). European Heart Journal, 2010, roč. 31, č. suppl., s. 1058-1058.
- Musil, V., Ludka, O., Štípal, R., Galková, L., Jarkovský, J., Dušek, L., Špinar, J. Neinvazivní analýza pulsově vlny u pacientů s akutním srdečním selháním. Cor et Vasa, 2010, roč. 52, č. 9, s. 572-572.
- Neugebauer, P., Jeřábek, P., Kala, P., Bocek, O., Poloczek, M., Vytiska, M., Parenica, J. Guiding Catheter-Induced Dissection with the Closure of the Last Patent Bypass Graft - A Case Report. Journal für Kardiologie, 2010, roč. 17.
- Novotný, T., Kadlecova, J., Raudenska, M., Bittnerova, A., Andršova, I., Florianova, A., Vasku, A., Kozak, M., Sepsi, M., Krivan, L., Gaillyova, R., Špinar, J. Mutation analysis of ion channel genes in ventricular fibrillation survivors with coronary artery disease. Heart Rhythm, 2010, roč. 7, č. 5, suppl., s. S175-S175.
- Novotný, T., Kubuš, P., Vít, P., Andršová, I., Floriánová, A., Valášková, I., Kadlecová, J., Gaillyová, R., Švandová, E., Špinar, J. Klinická charakteristika čtyř českých rodin s catecholaminergní polymorfní komorovou tachykardií a pilotní výsledky mutační analýzy genu RyR. Cor et Vasa, 2010, roč. 52, č. suppl. 1, s. A227-A227.
- Pařenica, J., Goldbergová-Pávková, M., Kala, P., Poloczek, M., Maňoušek, J., Elbl, L., Prymusová, K., Kubková, L., Toman, O., Špinar, J. I/D polymorphism ACE gene influence the early development of left ventricle dysfunction in patients with ST elevation MI treated by primary PCI. Circulation, 2010, roč. 122, č. 2.
- Pařenica, J., Špinar, J., Linhart, A., Vitovec, J., Widimský, P., Čihalík, C., Fedorov, M., Felšoci, M. In hospital mortality in patients hospitalized for acute heart failure - AHEAD Main Registry. European Heart Journal, 2010, roč. 31, abstr. suppl., s. 130-130.
- Pohludkova, L., Zeman, K., Dušek, L., Tomčíková, D., Špinar, J., Pařenica, J. The differences in characteristic of patients hospitalized with acute heart failure in hospital with cath lab and without cath lab. European Journal of Heart Failure, 2010, roč. 9, s. S1-S1.
- Šišáková, M., Novotný, T., Toman, O., Andršová, I., Špinar, J. QT dynamicita jako neinvazivní marker rizika náhlé srdeční smrti po infarktu myokardu - dvouleté sledování. Cor et Vasa, 2010, roč. 52, č. suppl. 1, s. A306-A306.
- Škubalová, K., Kala, P., Janoušek, S., Kaňovský, J., Pařenica, J., Poloczek, M., Jeřábek, P., Boček, O., Neugebauer, P., Špinar, J. Prognóza pacientů po přednemocniční KPCR při STEMI léčeném PPCI a léčebnou hypotermií na kardiologickém pracovišti. Cor et Vasa, 2010, roč. 52, č. suppl. 1, s. A309-A309.
- Špinar, J. Fixní kombinace v léčbě hypertenze. Interní medicína pro praxi, 2010, roč. 22, s. A5-A5.
- Špinar, J., Ludka, O., Sepši, M., Pařenica, J., Miklík, R., Dušek, L., Tomčíková, D. Short term prognosis of patients hospitalised with acute myocardial infarction and/or acute heart failure (the Brno registry). European Journal of Heart Failure, 2010, roč. 9, č. S1.

- Špinar, J., Ludka, O., Sepší, M., Pařenica, J., Miklík, R., Dušek, L., Tomčíková, D. Long term prognosis of patients hospitalised with acute myocardial infarction and/or acute heart failure and discharged alive home (the Brno registry). *European Journal of Heart Failure*, 2010, roč. 9, č. S1.
- Špinar, J., Pařenica, J., Vítovec, J., Widimský, P., Linhart, A., Miklík, R., Špinarová, L., Špác, J., Dušek, L., Tomčíková, D. Do women with acute heart failure differ from men? *European Heart Journal*, 2010, roč. 31, suppl., s. 282-282.
- Štípal, R., Ludka, O., Musil, V., Jarkovský, J., Dušek, L., Špinar, J. Existují rozdíly v neinvazivních parametrech analýzy pulsové vlny u pacientů s akutním srdečním selháním podle pohlaví? *Cor et Vasa*, 2010, roč. 52, č. 9, s. 575-575.
- Tomášková, I., Adámková, R. Pravidelná pohybová aktivita jako součást léčby pacientů s chronickou žilní insuficiencí. *Medicina Sportiva Bohemica et Slovaca*, 2010, roč. 19, č. 4, s. S44-S44. Abstrakt ve sborníku
- Malá, K., Štourač, P., Křivá, I., Kaňovský, J., Ševčík, P. Perioperační zástava na podkladě tako-tsubo kardiomyopatie - kazuistika. In XVII. Kongres České společnosti anesteziologie, resuscitace a intenzivní medicíny – Sborník abstrakt. Praha : 2010. s. 24-24.
- Vysoký, R., Chaloupková, Š., Batařík, L., Chaloupka, V., Nehyba, S., Tomášková, I. Vliv dvouměsíčního ambulantního tréninku na kardiorespirační zdatnost u pacientů po akutním infarktu myokardu. In Sborník abstrakt XVII. sjezdu Společnosti rehabilitační a fyzikální medicíny. Praha : Společnost rehabilitační a fyzikální medicíny, 2010. s. 67-67. Článek v časopise
- Adámková, R., Tomášková, I., Freimuthová, I., Skálová, A., Chaloupka, V. Repolarizační změna na EKG u mladého sportovce. *Medicina sportiva Bohemica et Slovaca*, 2010, roč. 19, č. 2, s. 105-110.
- Bonaca, M., Scirica, B., Sabatine, M., Dalby, A., Špinar, J., Murphy, S., Jarolím, P., Braunwald, E., Morrow, D. Prospective evaluation of the prognostic implications of improved assay performance with a sensitive assay for cardiac troponin. *Journal of the American College of Cardiology*, 2010, roč. 55, č. 19, s. 2118-2124.
- Bothová, P., Honzík, N., Fišer, B., Závodná, E., Nováková, Z., Kalina, D., Honzík, K., Lábrová, R. Comparison of Baroreflex Sensitivity Determined by Cross-spectral Analysis at Respiratory and 0,1 Hz Frequencies in Man. *Physiological Research*, 2010, roč. 59, č. suppl. 1, s. S103-S111.
- Bystron, M., Červinka, P., Špaček, R., Kvašňák, M., Jakabčin, J., Červinková, M., Kala, P., Widimský, P. Randomized comparison of endothelial progenitor cells capture stent versus cobaltchromium stent for treatment of ST-elevation myocardial infarction. Six-month clinical angiographic, and IVUS follow-up. *Catheterization & Cardiovascular Interventions*, 2010, roč. 76, č. 5, s. 627-631.
- Doubek, M., Kozák, T., Vašků, V., Szturcz, P., Tichá, M., Křen, L. Systémová mastocytóza. *Vnitřní lékařství*, 2010, roč. 56, č. suppl. 2, s. 2S188-2S194.
- Felšoci, M. Aortální disekce v těhotenství. *Intervenční a akutní kardiologie*, 2010, roč. 9, č. suppl. C, s. C12-C14.
- Hnatkova, K., Toman, O., Sisakova, M., Novotny, T., Malik, M. Dynamic properties of selected repolarization descriptors. *Journal of Electrocardiology*, 2010, roč. 43, č. 6, s. 588-594.
- Honzik, P., Křivan, L., Lokaj, P., Lábrová, R., Nováková, Z., Fišer, B., Honzík, N. Logit and Fuzzy Models in data analysis: estimation of risk in cardiac patients. *Physiological Research*, 2010, roč. 59, č. suppl. 1, s. S89-S96.
- Jakabčin, J., Spacek, R., Bystron, M., Kvasnak, M., Jager, J., Veselka, J., Kala, P., Cervinka, P. Long-term health outcome and mortality evaluation after invasive coronary treatment using drug eluting stents with of without the IVUS guidance. Randomized control trial. HOME DES IVUS. *Catheterization & Cardiovascular Interventions*, 2010, roč. 75, č. 4, s. 578-583.
- Kala, P. Evropský kongres perkutánních koronárních revaskularizací - EuroPCR 2010. *Intervenční a akutní kardiologie*, 2010, roč. 9, č. 4, s. 221-222.
- Kala, P., Karlík, R., Boček, O., Neugebauer, P., Poloczek, M., Pařenica, J., Vytiska, M., Kolářová, I., Hladilová, K., Dostálová, L., Jeřábek, P. Využití automatické zevní srdeční masáže při primární PCI. *Intervenční a akutní kardiologie*, 2010, roč. 9, č. 4, s. 204-207.
- Kala, P., Poloczek, M., Brychta, T., Nehyba, S., Chaloupka, V. Katetrizační uzávěr PFO a paradoxní systémová embolizace. *Kardiologická revue*, 2010, roč. 12, č. 2, s. 84-87.
- Kanovsky, J., Novotny, T., Kadlecova, J., Gaillyova, R. A new homozygous mutation of the KCNQ1 gene associated with both Romano - Ward and incomplete Jervell - Lange - Nielsen syndromes in two sisters. *Heart Rhythm*, 2010, roč. 7, č. 4, s. 531-533.
- Kaňovský, J., Špinar, J. Výskyt srdečního selhání po infarktu myokardu v klinických studiích. *Kardiologická revue*, 2010, roč. 12, č. 3, s. 118-123.
- Kaňovský, J., Špinar, J. Výskyt srdečního selhání po infarktu myokardu v klinických studiích. *Kardiologická revue*, 2010, roč. 12, č. 3, s. 118-124.
- Křen, L., Meluzín, J., Pavlovský, Z., Mayer, J., Kala, P., Groch, L., Horňáček, I., Rauser, P., Vlašín, M. Experimental model of myocardial infarction: Histopathology and reperfusion damage revisited. *Pathology, Research & Practice*, 2010, roč. 206, č. 9, s. 647-650.
- Křivan, L., Kozák, M., Sepší, M., Vlašínová, J., Lokaj, P., Špinar, J. Analýza srovnání souborů nositelů implantabilního kardioverteru - defibrilátoru v primární a sekundární prevenci. *Vnitřní lékařství*, 2010, roč. 56, č. 2, s. 99-105.
- Křivan, L., Lokaj, P., Kozák, M., Sepší, M., Trčka, P., Vlašínová, J., Burešová, L., Špinar, J. Alternativní metody měření mikrovolt alternans T-vlny u pacientů s dysfunkcí levé srdeční komory. *Časopis lékařů českých*, 2010, roč. 149, č. 9, s. 423-428.
- Lábrová, R. Fibrilace síní v době katérové ablace. *Vnitřní lékařství*, 2010, roč. 56, č. 8, s. 871-879.
- Lábrová, R., Špinar, J., Honzík, N. Radiofrequency ablation in treatment of atrial fibrillation. *Physiological Research*, 2010, roč. 59, č. suppl. 1, s. S43-S49.
- Lokaj, P. Dyslipidémie a její léčba. *Angis revue*, 2010, roč. 3-4, s. 24-27.
- Lokaj, P., Křivan, L., Kozák, M., Sepší, M., Špinar, J. Využití měření mikrovolt alternans T vlny v predikci rizika výskytu maligní arytmie u pacientů s dysfunkcí levé srdeční komory. *Kardiologia/Cardiology*, 2010, roč. 19, č. 6, s. 467-473.
- Lokaj, P., Pařenica, J., Kala, P. Vývoj autonomních parametrů u pacientů po infarktu myokardu s ST elevacemi. *Vnitřní lékařství*, 2010, roč. 56, č. 5, s. 392-396.
- Ludka, O., Špinar, J., Musil, V., Pozdíšek, Z. Perorální hormonální antikoncepce a riziko vzniku žilního tromboembolismu. *Vnitřní lékařství*, 2010, roč. 56, č. 5, s. 370-375.
- Ludka, O., Špinar, J., Pozdíšek, Z., Musil, V., Špinarová, L., Vítovec, J., Tomandl, J. Existuje diurnální variabilita big endotelinu a NT-proBNP u nemocných s těžkým chronickým srdečním selháním? *Vnitřní lékařství*, 2010, roč. 56, č. 6, s. 488-494.
- Matějovská Kubešová, H., Weber, P., Polcarová, V., Kala, P., Špinar, J. Acute coronary syndrome in seniors over 75 years of age. *Kuprevich gerontological journal*, 2010, roč. 1, s. 13-21.
- Mebazaa, A., Pang, P., Tavares, M., Collins, S., Storrow, A., Andre, S., Courtney, D., Hasa, J., Špinar, J. The impact of early standard therapy on dyspnoea in patients with acute heart failure: the URGENT - dyspnoea study. *European Heart Journal*, 2010, roč. 31, č. 7, s. 832-841.
- Mebazaa, A., Pang, P., Tavares, M., Collins, S., Storrow, A., Laribi, S., Andre, S., Courtney, D., Hasa, J., Špinar, J., Masip, J., Peacock, W., Sliwa, K., Gayat, E., Filipatos, G., Cleland, J., Gheorghide, M. The impact of early standard therapy on dyspnoea in patients with acute heart failure: the URGENT - dyspnoea study. *European Heart Journal*, 2010, roč. 31, č. 7, s. 832-841.
- Miklík, R., Felšoci, M., Pařenica, J., Tomčíková, D., Jarkovský, J., Špinar, J. Prevalence anémie a vliv na hospitalizační mortalitu pacientů přijatých pro akutní srdeční selhání. *Vnitřní lékařství*, 2010, roč. 56, č. 5, s. 382-391.
- Miklík, R., Špinar, J., Pařenica, J., Dušek, L., Jarkovský, J., Felšoci, M. Registry akutního srdečního selhání. *Kardiologia pre prax*, 2010, roč. 8, č. 2, s. 67-73.
- Motovska, Z., Kvasnicka, J., Hajkova, J., Kala, P., Simek, S., Bobcikova, P., Petr, R., Bilkova, D., Poloczek, M., Miklik, R., Fischerova, M., Maly, M., Widimsky, P. Platelet gene polymorphisms and risk of bleeding in patients undergoing elective coronary angiography: a genetic substudy of the PRAGUE-8 trial. *Atherosclerosis*, 2010, roč. 212, č. 2, s. 548-552.
- Motovska, Z., Widimsky, P., Petr, R., Bilkova, D., Marinov, I., Simek, S., Kala, P. Optimal pretreatment timing for high load dosing (600 mg) of clopidogrel before planned percutaneous coronary intervention for maximal antiplatelet effectiveness. *International Journal of Cardiology*, 2010, roč. 144, č. 2, s. 255-257.
- Novotný, T., Kubuš, P., Vít, P., Floriánová, A., Dohnalová, I., Valášková, I., Kadlecová, J., Gaillyová, R., Švandová, E., Špinar, J. Klinická charakteristika 3 českých rodin s katecholaminergní polymorfni komorovou tachykardií a pilotní výsledky mutační analýzy genu RyR2. *Cor et Vasa*, 2010, roč. 52, č. 1-2, s. 39-42.
- Ondráčková, B., Pařenica, J., Miklík, R., Felšoci, M., Šulcová, A., Němec, P., Tomčíková, D., Špinar, J. Farmakoekonomická analýza nákladů kardiologické léčby pacientů hospitalizovaných pro akutní srdeční selhání. *Cor et Vasa*, 2010, roč. 52, č. 11-12, s. 684-689.
- Panovský, R., Vasku, A., Meluzin, J., Kaminek, M., Mayer, J., Janousek, S., Kincl, V., Groch, L., Navrátil, M. Association of polymorphisms of zinc metalloproteinases with clinical response to stem cell therapy. *Herz*, 2010, roč. 35, č. 5, s. 309-315.
- Pařenica, J., Pávková-Goldbergová, M., Kala, P., Poloczek, M., Maňoušek, J., Prymusová et al., K. ACE gene insertion/deletion polymorphism has a moderate influence

- on the acute development of left ventricular dysfunction in patients with ST elevation myocardial infarction treated with primary PCI. *BMC Cardiovascular Disorders*, 2010, roč. 10, č. 60, s. 1-8.
- Scheer, P., Svoboda, P., Sepsí, M., Janeckova, K., Doubek, J. The electrocardiographic Holter monitoring in experimental veterinary practice. *Physiological Research*, 2010, roč. 59, č. suppl. 1, s. S59-S64.
 - Scirica, B., Braunwald, E., Belardinelli, L., Hedgepeth, C., Spinar, J., Wang, W., Oin, J., Karwatovska-Prokopczuk, E., Verhegeut, F., Morrow, D. Relationship between non-sustained tachykardia after non ST-elevation acute coronary syndrome thrombolysis in myocardial infarction (MERLIN-TIMI 36) randomised controlled trial. *Circulation*, 2010, roč. 122, č. 5, s. 455-462.
 - Scirica, B., Vannoni, C., Emanuelsson, H., Harrington, R., Husted, S., James, S., Katus, H., Mochelson, E., Prem, P., Dmitar, R., Spinar, J., Steg, G., Storey, R., Walentin, L. The incidence of arrhythmias and clinical arrhythmias events in patients with acute coronary syndromes treated with ticagrelor or clopidogrel in the PLATO trial. *Journal of the American College of Cardiology*, 2010, roč. 55, č. A108, s. E1006-1008.
 - Šebo, M. Liečba žilnej trombózy. *Lékařské listy*, 2010, roč. 59, č. 8, s. 19-22.
 - Šebo, M., Zatočil, T., Nečasová, A., Brychta, T., Černý, J., Kala, P., Špinar, J. Pretrvávající symptómy, diastolická dysfunkcia a nízká koronárna rezerva u pacienty po úspěšně korekci reoarktácie aorty. *Vnitřní lékařství*, 2010, roč. 56, č. 3, s. 247-250.
 - Souček, M., Špinar, J. Kombinovaná terapie hypertenze - fixní kombinace. *Interní medicína pro praxi*, 2010, roč. 12, č. 5, s. 288-294.
 - Špinar, J. Nesiritide not verified. *Cor et Vasa*, 2010, roč. 52, č. 11-12, s. 764-765.
 - Špinar, J. V léčbě infarktu jsme na špičce Evropy. *Medical Tribune*, 2010, č. 26, s. B4.
 - Špinar, J., Lábrová, R. Fibrilace síní a studie ATHENA. *Farmakoterapie*, 2010, roč. 6, č. 4, s. 470-472.
 - Špinar, J., Ludka, O., Sepsí, M., Schildberger, J., Dušek, L., Jarkovský, J. Registr BRNO 2 : Farmakoterapie po infarktu myokardu. *Vnitřní lékařství*, 2010, roč. 56, č. 6, s. 533-540.
 - Špinar, J., Souček, M. Přehodnocení doporučení pro diagnostiku a léčbu hypertenze. *Vnitřní lékařství*, 2010, roč. 56, č. 2, s. 157-161.
 - Špinar, J., Vítovec, J. Akutní srdeční selhání. *Lékařské listy*, 2010, roč. 59, č. 8, s. 16-18.
 - Špinar, J., Vítovec, J. Blokáda systému renin angiotenzin v léčbě kardiovaskulárních onemocnění. *Intervenční a akutní kardiologie*, 2010, roč. 9, č. 5, s. 252-257.
 - Špinar, J., Vítovec, J. Hypertenze a ischemická choroba srdeční. *Interní medicína pro praxi*, 2010, roč. 12, č. 5, s. 260-269.
 - Špinar, J., Vítovec, J. Kontrola krevního tlaku u diabetiků s ischemickou chorobou srdeční. *Kardiologická revue*, 2010, roč. 12, č. 3, s. 128-130.
 - Špinar, J., Vítovec, J. Léčba hypertenze u nemocných s ischemickou chorobou srdeční. *Postgraduální medicína*, 2010, roč. 12, č. 8, s. 940-944.
 - Špinar, J., Vítovec, J. Pohled na inhibici osy renin-angiotenzin-aldosteron 10 let od studie HOPE. *Remedia*, 2010, roč. 20, č. 4, s. 228-234.
 - Špinar, J., Vítovec, J. Studie RE-LY a PLATO - budeme přepisovat guidelines. *Hypertenze*, 2010, roč. 13, č. 1, s. 22-25.
 - Špinar, J., Vítovec, J. Tepová frekvence a kardiovaskulární riziko. *Kardiologia pre prax*, 2010, roč. 8, č. 3, s. 147-152.
 - Špinar, J., Vítovec, J., Souček, M., Dušek, L., Pavlík, T. CORD: Comparison of Recommended Doses of ace inhibitors and angiotensin II receptor blockers. *International Journal of Cardiology*, 2010, roč. 144, č. 2, s. 293-294.
 - Špinar, J., Vítovec, J., Souček, M., Dušek, L., Pavlík, T. Studie CORD - analýza nemocných starších 80 let a nemocných s izolovanou systolickou hypertenzí. *Kardiologická revue*, 2010, roč. 12, č. 1, s. 21-27.
 - Tomášková, I., Souček, R. Pletysmografie, využití v cévní diagnostice. *Lékařské listy*, 2010, roč. 59, č. 8, s. S13-15.
 - Vítovec, J., Špinar, J. Současný pohled na indikace podání kombinace inhibitorů ACE a sartanů. *Interní medicína pro praxi*, 2010, roč. 12, č. 10, s. 487-489.
 - Vítovec, J., Špinar, J. Studie SHIFT a její význam pro léčbu srdečního selhání. *Kardiologická revue*, 2010, roč. 12, č. 3, s. 125-127.
 - Vlašínová, J. Bradykardie u akutního infarktu myokardu. *Kardiologická revue*, 2010, roč. 12, č. 2, s. S22-S25.
 - Vlašínová, J. Infekce na aktivních implantátech - nová epidemie? *Cor et Vasa*, 2010, roč. 52, č. 1-2, s. 62-66.
 - Vytršalová, M., Špinar, J. Ramipril ve světle studie HOPE. *Remedia*, 2010, roč. 20, č. 3, s. 192-197.
 - Widimsky, P., Wijns, W., Fajadet, J., De Belder, M., Knot, J., Aaberge, L., Andrikopoulos, G., Baz, J., Betriu, A., Claeys, M., Danchin, N., Djambazov, S., Erne, P., Hartikainen, J., Huber, K., Kala, P., Klinceva, M., Kristensen, S., Ludman, P., Ferre, J., Merkely et al. ; B. Reperfusion therapy for ST elevation acute myocardial infarction in Europe: description of the current situation in 30 countries. *European Heart Journal*, 2010, roč. 31, č. 8, s. 943-957. Příspěvek do odborné knihy
 - Špinar, J., Vítovec, J. Blokátory reninu v léčbě kardiovaskulárních onemocnění. In Widimský, J. *Arteriální hypertenze*. 1. vyd. Praha : Triton, 2010. s. 41-46.



Klinika anesteziologie, resuscitace a intenzivní medicíny

Vedoucí zaměstnanci

Přednosta	prof. MUDr. Pavel Ševčík, CSc.
Primář	prof. MUDr. Roman Gál, Ph.D. MUDr. Igor Sas
Vedoucí pracovník NLZP	MUDr. Martin Doleček, Ph.D. Bc. Jana Flajšingrová

Lékaři a SZP	2008	2009	2010
a) Celkový přepočtený počet pracovníků k 31. 12.	139,36	163,07	185,27
b) Počet ambulantních pracovníků lékařů	32,57	40,02	42,86
c) Počet ambulantních pracovníků SZP	5,67	9,77	11,37
d) Počet lékařů na lůžkových odděleních	12,25	12,25	12,23
e) Počet SZP na lůžkových odděleních	74	81,44	93,58
f) Počet pracovníků laboratoře kliniky či oddělení LM + VŠ	0	0	0
g) Počet pracovníků laboratoře kliniky či oddělení SZP	0	0	0
h) Počet pracovníků SVLS LM + VŠ	0	0	0
i) Počet pracovníků SVLS SZP	0	0	0
j) Počet hospitalizovaných na jedno LM	68,04	64,92	72,6
k) Počet hospitalizovaných na jednoho SZP	11,28	9,72	9,48
l) Počet lůžek obsazených na jedno LM	1,19	1,21	1,34
m) Počet lůžek obsazených na jednoho SZP	0,2	0,18	0,18
n) Počet lůžek obsazených standardních na jedno LM	0	0	0
o) Počet lůžek obsazených standardních na jednoho SZP	0	0	0
p) Počet lůžek obsazených intenzivních na jedno LM	1,19	1,21	1,34
r) Počet lůžek obsazených intenzivních na jednoho SZP	0,2	0,18	0,18

Postgraduální vzdělání 2008	2009	2010
Ukončené atestace lékařů, JOP VŠ		4
SPV NLZP		10
Ph.D. studium studující		5
Mgr.		1

Nově pořízené přístroje nad 100 000 Kč	Cena	Zdroj financí
1) ANALYZATOR TROMBOELASTOGRAFICKY	536683	FN Brno
2) BOX HLUBOKOMRAZICI	226800	dary
3) CENTRIFUGA CHLAZENA	127600	dotace
4) PRISTROJ ANESTEZIOLOGICKY	1129997	dotace
5) STOJAN DOKOVACI MOBILNI	109614	FN Brno

Grantové studie	2008	2009	2010
IGA	2	2	1
IG		1	1
Celkem	2	3	2

Počty výkonů - Lůžková část	2008	2009	2010
a) Průměrný počet lůžek	23	23	28
b) Celkový počet hospitalizovaných pacientů	833	795	887
c) Počet zemřelých	99	89	120
d) Průměrná ošetrovací doba	6,41	6,83	6,74
e) Průměrný počet neobsazených lůžek přepočtený na jeden kalendářní den	5,4	5,54	8,62
f) Rehospitalizace	11	5	9
g) Reoperace	104	135	103
h) Letalita	118,85	111,95	135,29
i) Prostož lůžka	2,3	2,4	3,4

Počty výkonů - Ambulantní část	2008	2009	2010
a) Počty vyš. příj. amb	9747	9100	10204
b) Počty vyš. spec. amb	17847	-6863	-8205
c) Počet ambul. konz.	0	25237	28464
d) Počet lůž. konz.	0	0	0
e) Počet vyš. vč. konz. /poč. LM	70,54	57,2	59,24
f) Počet LM Ambulance	32,599	40,023	42,86
g) Počet ambulantních vyšetření včetně konziliárních	27594	27474	30463

Hlavní diagnózy - U hospitalizovaných pacientů	Procentuální výskyt
1) J. poranění více částí těla, NJ	16
2) Nitrolební poranění	10
3) Srdeční zástava	8
4) Poruchy dých. so. po výkonech, NJ	7
5) Jiná septicémie	5
6) Respirační selhání, NJ	4
7) Pneumonie, původce NS	3
8) Leiomyom dělohy	2
9) Selhání srdce	2
10) Intracerebrální krvácení	2

Hlavní diagnózy - U ambulantních pacientů	Procentuální výskyt
1) Nitrolební poranění	13
2) Cévní příhoda mozková neurčená	10
3) J. sp. prohl., vyš. os. b. obt. n. dg.	8
4) J. poranění více částí těla, NJ	3
5) Povrchní poranění hrudníku	3
6) Fibrilace a flutter síní	3
7) Epilepsie - padoucnice	3
8) Povr. por. bř., d. čá. zad a pánve	2
9) Por. duš. a chov. zpús. alkoholem	2
10) Vymk., podv. a nat. kl. a vaz. krku	2
11) Srdeční zástava	2
12) Dyspepsie	2
13) Zl. žebra, hr. kosti a hr. páteře	1
14) Intracerebrální krvácení	1
15) Zlom. bederní páteře a pánve	1
16) Otr. antiep., sed. -hyp., antipar.	1
17) Mdloba - synkopa a kolaps	1
18) Zlomenina bérce, vč. kotníku	1
19) Spavost, ztrnulost a bezvědomí	1
20) Pneumonie, původce NS	1

Ekonomické ukazatele	2008	2009	2010
a) Průměrné náklady na OD standard			
b) Průměrné náklady na OD JIP		23861,47	25929,26
c) Průměrné výnosy na OD standard			
d) Průměrné výnosy na OD JIP		26393,79	
e) Průměrné výnosy na amb. pacienta		4163,26	
f) Průměrné náklady na amb. pacienta		3945,77	4211,06
g) Průměrné náklady na hosp. pacienta standard			
h) Průměrné náklady na hosp. pacienta JIP		163038,34	174752,14
i) Průměrné výnosy na hosp. pacienta standard			
j) Průměrné výnosy na hosp. pacienta JIP		180340,95	
k) Průměrné náklady na lékařské místo		4208281,08	4663852,8
l) Průměrné výnosy na lékařské místo		3995116,08	
m) Průměrné náklady na lékařské místo + VŠ		4208242,92	4663698,36

n) Průměrné výnosy na lékařské místo + VŠ		3995079,84	
o) Průměrné náklady na SZP		2512728,6	2545210,32
p) Průměrné výnosy na SZP		2385449,52	
q) Celkové náklady		231713567,1	269939912,9
r) Celkové výnosy	187277521,3	219976419	
s) Nákladová rentabilita	-1,66	-5,07	
u) HV	-3165059,34	-11737148,09	

Přednášky bez publikovaného abstraktu

- Čundrlí, I. Cell saver v emergentních situacích. XVII. Kongres České společnosti anesteziologie, resuscitace a intenzivní medicíny, Zlín, 10. 09. 2010.
- Duba, J., Gál, R., Svoboda, T. Awake - Anesteziologická technika pro resekce tumoru eloquentního kortexu. IV. Žilinské neurochirurgické dny, 10. 03. 2010.
- Gál, R. Hypotermie - její místo a perspektivy v léčbě SCI. XVII. Kongres České společnosti anesteziologie, resuscitace a intenzivní medicíny, Zlín, 10. 09. 2010.
- Gimunová, O. Start of cardiocerebral resuscitation by leg-heel method in the era of mobile phones - a manikin study. Resuscitation 2010 - ERC Congress, Porto, Portugalsko.
- Kříkava, I. Od Langendorfa k LipidRescue (a možná ještě dál). XVII. Kongres České společnosti anesteziologie, resuscitace a intenzivní medicíny, Zlín, 10. 09. 2010.
- Maláška, J. Katecholaminy v sepsi. Kongres ČSIM 2010, Brno, 14. 05. 2010.
- Mašek, M., Doleček, M., Nestrojil, P. Systém ošetřování vážně poraněných v Traumacentru FN Brno. VI. Hustopečské dny ambulantní chirurgie, Hustopeče u Brna, 16. 04. 2010.
- Ondrášková, H. Traumatem indukovaná koagulopatie (TIC). XVII. Kongres České společnosti anesteziologie, resuscitace a intenzivní medicíny, Zlín, 10. 09. 2010.
- Sandecký, M. Má podanie myorelaxancia vplyv na hodnotu BIS?. Vedomí a celková anestézia, Martin, Slovensko, 22. 09. 2010.
- Sas, I. Míšní poranění up to date. XVII. Kongres České společnosti anesteziologie, resuscitace a intenzivní medicíny, Zlín, 10. 09. 2010.
- Seidlová, D. Farmakologická podpora hemostázy. XVII. Kongres České společnosti anesteziologie, resuscitace a intenzivní medicíny, Zlín, 10. 09. 2010.
- Seidlová, D. Management peripartálního život ohrožujícího krvácení. XVII. Kongres České společnosti anesteziologie, resuscitace a intenzivní medicíny, Zlín, 09. 09. 2010.
- Ševčík, P. Antimikrobiální léčba na ICU. IV. Česko-slovenský kongres intenzivní medicíny, Brno.
- Ševčík, P. Doporučení ČLK o přechodu na paliativní péči - může zlepšit stávající praxi?. XVII. Kongres České společnosti anesteziologie, resuscitace a intenzivní medicíny, Zlín, 11. 09. 2010.
- Ševčík, P. Intenzivní medicína - 20 a půl roku poté. XVII. Kongres České společnosti anesteziologie, resuscitace a intenzivní medicíny, Zlín, 09. 09. 2010.
- Ševčík, P. Intenzivní medicína v České republice - 20 let poté. IV. Česko-slovenský kongres intenzivní medicíny, Brno.
- Ševčík, P. Konsenzuální stanovisko k poskytování paliativní péče u nemocných s nezvratným orgánovým selháním. Fórum etických komisí, Praha.
- Ševčík, P. Léčba bolesti ve stáří. XII. brněnský geriatrický den a X. brněnsko-bratislavské sympozium, Brno.
- Ševčík, P. Problematika delirantních stavů v intenzivní medicíně. Seminář I. interní kliniky LF UK a Kardiocentra FN Hradec Králové, Hradec Králové, 21. 02. 2011.
- Ševčík, P. Rozhodování na konci života v prostředí intenzivní medicíny. 2. ročník konference Markův den, Olomouc, 27. 05. 2010.
- Štourač, P. Bezpečnost epidurální blokády v peripartálním období. XVII. Kongres České společnosti anesteziologie, resuscitace a intenzivní medicíny, Zlín, 10. 09. 2010.
- Štourač, P., Hakl, L., Haklová, O., Kříkava, I., Bártíková, I., Kosinová, M., Krajtlová, E. Six months review of postcaesarean pain service. 13th World Congress on Pain, Montreal, Kanada, 01. 09. 2010.
- Říhová, M. Ošetrovatelská péče o pacienta na NIV. In 6. celostátní konference Umělá plicní ventilace. : 2010.
- Sas, I. Neinvazivní ventilace u polytraumatizovaných pacientů. In 6. celostátní konference Umělá plicní ventilace. : 2010.
- Skříčková, J., Babičková, L., Hrazdírová, A., Turčáni, P., Štourač, P. Endobronchiální léčba nádorové obstrukce dýchacích cest. In Edukační sborník XXXIV. Brněnské onkologické dny. Brno : MOÚ, 2010. s. 177-179.
- Štourač, P., Kříkava, I., Schwarz, D., Štoudek, R., Bakalík, P., Smékalová, O., Breyer, L., Ševčík, P., Šnábl, I., Šustr, R., Ďurišová, Z., Wollfová, J., Maková, L., Izakovič, M., Hons, M., Mayer, J., Kolářová, G., Krátka, E., Kosinová, M., Chovanec, M., Chvátal, Z., Malý, M., Krajtlová, E., Kuchař, D. AKUTNE. CZ projects - How to join medical students to e-learning content developing. In MEFANET report 03 - Edukační sborník z 3. konference lékařských fakult ČR a SR s mezinárodní účastí na téma e-learning a zdravotnická informatika ve výuce lékařských oborů. Brno : Masarykova univerzita, 2010. s. 101-103.
- Štourač, P., Malý, R., Kříkava, I., Štoudek, R., Ševčík, P., Skříčková, J., Hrazdírová, A., Turčáni, P., Štouračová, A., Smutná, J. Zkušenost s VFV u endobronchiálních výkonů. In 6. celostátní konference Umělá plicní ventilace. : 2010.

Abstrakt v časopise

- Čundrlí, I., Ondrášková, H., Chaloupka, R., Gál, R. Assessment of the impact of the OrthoPAT cell saver on the morphology of erythrocytes. Transfusion Alternatives in Transfusion Medicine, 2010, roč. 11, č. Suppl. 2, s. 27-27.
- Maláška, J., Kratochvíl, M., Kýr, M., Jabandžiev, P., Otevřel, F., Muriová, K., Fedora, M., Šrámek, V., Michálek, J., Ševčík, P. Cytokine response in severe sepsis: predicting and modeling the course of illness. Critical care, 2010, roč. 14, č. Suppl. 1, s. S14-S14.
- Maláška, J., Kratochvíl, M., Kýr, M., Jabandžiev, P., Otevřel, F., Muriová, K., Fedora, M., Šrámek, V., Michálek, J., Ševčík, P. Cytokine response in severe sepsis - Predicting and modelling the course of illness. International Journal of Infectious Diseases, 2010, roč. 14, č. Suppl. 1, s. E367.
- Maláška, J., Kratochvíl, M., Kýr, M., Jabandžiev, P., Otevřel, F., Muriová, K., Fedora, M., Šrámek, V., Michálek, J., Ševčík, P. Cytokine response in severe sepsis: predicting and modelling the course of illness. Inflammation Research, 2010, roč. 59, č. Suppl. 1, s. S126.
- Štourač, P., Smutná, J., Turčáni, P., Skříčková, J., Štouračová, A. Influence of palliative endobronchial treatment on blood gases in general anaesthesia with high frequency jet ventilation. European Journal of Anaesthesiology, 2010, roč. 27, č. 47, s. 96-96.

Abstrakt ve sborníku

- Čundrlí, I. Miloslav Hrdlica - malý velký muž české anestezie. In XVII. Kongres České společnosti anesteziologie, resuscitace a intenzivní medicíny - Sborník abstrakt. Praha : 2010. s. 10-10.
- Dvořáček, J., Ševčíková, N. Ošetřovatelský proces u pacienta s crush syndromem. In IV. česko-slovenský kongres intenzivní medicíny 2010 - Sborník abstrakt. : 2010.
- Gimunová, O. Úskalí stafylokokových infekcí. In 6. celostátní konference Umělá plicní ventilace. : 2010.
- Gimunová, O. Zahájení resuscitace patou nohy za současného užití mobilního telefonu - studie na modelu. In XVII. Kongres České společnosti anesteziologie, resuscitace a intenzivní medicíny - Sborník abstrakt. Praha : 2010. s. 66-66.
- Gimunová, O., Duba, J., Juráň, V., Čechovský, J. Komplikace generalizovaného epileptického záchvatu. In IV. česko-slovenský kongres intenzivní medicíny - Sborník abstrakt. : 2010. s. 44-44.
- Koloušková, K., Gottwaldová, G. Ošetrovatelská péče na oddělení urgentního příjmu. In IV. česko-slovenský kongres intenzivní medicíny 2010 - Sborník abstrakt. : 2010.
- Kratochvíl, M., Mazoch, J. Význam surfaktantu a jeho komponent při diagnostice plicních patologií v intenzivní medicíně. In 6. celostátní konference Umělá plicní ventilace. : 2010.

- Křikava, I. Ovlivnění kardiotoxicity bupivakainu lidokainem v experimentu na izolovaném srdci potkana. In 54. Studentská vědecká konference - Sborník abstraktů. Brno : 2010. s. 63-64.
- Malá, K., Štourač, P., Křikava, I., Kaňovský, J., Ševčík, P. Perioperační zástava na podkladě tako-tsubo kardiomyopatie - kazuistika. In XVII. Kongres České společnosti anesteziologie, resuscitace a intenzivní medicíny - Sborník abstrakt. Praha : 2010. s. 24-24.
- Mašek, M., Hrubý, O., Mach, P. Multioborová indikace stabilizace zlomenin žeber. In X. ostravské traumatologické dny - sborník přednášek. Ostrava : ČSUCH ČLS JEP, 2010. s. 12-13.
- Moravčík, B. Péče o pacienta s monitorováním BIS. In IV. česko-slovenský kongres intenzivní medicíny 2010 - Sborník abstrakt : 2010.
- Navrátilová, P., Chrástová, J. Meningitidy. In XII. Národní kongres ČSARIM - Sborník abstrakt : 2010.
- Nestrojil, P., Vaníčková, K. Polytrauma - primární versus sekundární transport. In II. mezinárodní kongres úrazové chirurgie a soudního lékařství - sborník přednášek. Mikulov : Symma, 2010. s. 19.
- Nestrojil, P., Vaníčková, K., Mašek, M. Multioborová spolupráce u závažných poranění na OUP. In X. ostravské traumatologické dny - sborník přednášek. Ostrava : ČSUCH ČLS JEP, 2010. s. 6.
- Penka, I., Kala, Z., Procházka, V., Hemmelová, B., Ostřížková, L., Andrašina, T., Křikava, I., Číhalová, M. Limity rozsahu chirurgické resekce karcinomů jícnu a kardie. In Edukační sborník XXXIV. Brněnské onkologické dny. Brno : MOÚ, 2010. s. 51-52.
- Říhová, M., Dresslerová, J. Adaptační proces sester na ICU. In XII. Národní kongres ČSARIM - Sborník abstrakt : 2010.
- Říhová, M., Flajšingrová, J. Oddělení urgentního příjmu KARIM - vstupní brána do traumacentra FN Brno. In IV. česko-slovenský kongres intenzivní medicíny 2010 - Sborník abstrakt : 2010.
- Seidlová, D., Gál, R., Suchánek, I. 40x na operačním sále. Specifika anesteziologické péče u popálených. In XVI. výroční konference České společnosti popáleninové medicíny ČLS JEP - Sborník abstrakt : 2010.
- Seidlová, D., Vrstýáková, J., Ventruba, P., Crha, I., Čadová, K. Ovariální hyperstimulační syndrom (OHSS). In XVII. Kongres České společnosti anesteziologie, resuscitace a intenzivní medicíny - Sborník abstrakt. Praha : 2010. s. 40-40.
- Skříčková, J., Štourač, P., Hrazdírová, A., Turčáni, P. Endobronchial treatment in general anesthesia with jet ventilatin. In Sborník abstrakt. 16th Worlf Congress for Bronchology - Budapešť - 13. -16. 6. 2010 : 2010. s. 126-127.
- Skříčková, J., Babičková, L., Hrazdírová, A., Turčáni, P., Štourač, P. Endobronchiální léčba elektrokoaterem a laserem v letech 2001-2009 (úspěchy i komplikace). In Sborník abstrakt. Bratislava - 17. -19. 6. 2010 : 2010. s. 128-129.
- Smékalová, O., Křikava, I., Štourač, P., Gál, R., Ševčík, P. Ruptura aorty u těhotné pacientky s Turnerovým syndromem. In XVII. Kongres České společnosti anesteziologie, resuscitace a intenzivní medicíny - Sborník abstrakt. Praha : 2010. s. 41-41.
- Šesták, J., Kolařík, O. Rehabilitační ošetřovatelství na KARIM. In XII. Národní kongres ČSARIM - Sborník abstrakt : 2010.
- Ševčík, P., Hakl, M. Léčba bolesti ve stáří. In XII. brněnský geriatrický den a 10. brněnsko-bratislavské gerontologické sympozium. Brno : Masarykova univerzita, 2010.
- Ševčíková, N., Vladíková, M., Prudíková, P. Ošetřovatelský proces u pacienta s purulentní meningitidou. In XII. Národní kongres ČSARIM - Sborník abstrakt : 2010.
- Ťoukářková, M., Trávníček, F., Štourač, P., Křikava, I., Štouračová, A., Ševčík, P. Páteří hematoma po subarachnoidální blokádě - anesteziologická nebo hemodialyzační komplikace? In XVII. Kongres České společnosti anesteziologie, resuscitace a intenzivní medicíny - Sborník abstrakt. Praha : 2010. s. 75-75.
- Zatočil, P., Janků, P., Kysela, R., Gál, R., Šindler, M. Riziko ruptury aorty u Turnerova syndromu v těhotenství - přehled a kazuistika. In Sborník abstrakt - XVIII. výroční sjezd ČKS. Brno : 2010. „

Článek v časopise

- Brettschneiderová, J., Valenta, J., Ševčík, P. Možnost použití chromafinních buněk v léčbě bolesti. Bolest, 2010, roč. 13, č. 1, s. 8-12.
- Hasalová, Z. Management zvládnání tekuté stolice (průjmu) pomocí FlexiSealu. Nozokomiálne nákazy, 2010, roč. 9, č. 1, s. 20-21.
- Hasalová, Z. Management zvládnání tekuté stolice. Sestra, 2010, roč. 20, č. 4, s. 52-53.
- Hillová Mannová, J., Seidlová, D., Mašek, M., Zimová, I., Ševčík, P. Aktivovaný rekombinantní faktor VII u závažného krvácení při těžkém poranění jater - kazuistiky. Anesteziologie a intenzivní medicína, 2010, roč. 21, č. 5, s. 239-244.
- Křikava, I., Jarkovský, J., Štourač, P., Nováková, M., Ševčík, P. The effects of lidocaine on bupivacaine-induced cardiotoxicity in the isolated rat heart. Physiological Research, 2010, roč. 59, č. Suppl. 1, s. S65-S69.
- Maláška, J., Kratochvíl, M. Multiorganové selhání v sepsi. Postgraduální medicína, 2010, roč. 12, č. 9, s. 1024-1030.
- Maláška, J., Slezák, M., Muriová, K., Stašek, J., Ševčík, P. Myokardiální dysfunkce v sepsi - diagnostika a terapie. Vnitřní lékařství, 2010, roč. 56, č. 3, s. 226-232.
- Malý, R., Gál, R., Chamzin, A., Peška, J. Thrombelastography during an acute normovolemic hemodilution in patient undergoing radical retropubic prostatectomy. Bratislavské lékařské listy, 2010, roč. 111, č. 9, s. 518-521.
- Muriová, K., Maláška, J., Otevřel, F., Slezák, M., Kratochvíl, M., Ševčík, P. Myokardiální dysfunkce v sepsi - charakteristika a patogenetické mechanismy. Vnitřní lékařství, 2010, roč. 56, č. 3, s. 220-225.
- Sandner-Kiesling, A., Leyendecker, P., Hopp, M., Tarau, L., Lejko, J., Meissner, W., Ševčík, P., Hakl, M., Hřib, R., Uhl, R., Dürr, H., Reimer, K. Long-term efficacy and safety of combined prolonged-release oxycodone and naloxone in the management of non-cancer chronic pain. International Journal of Clinical Practice, 2010, roč. 64, č. 6, s. 763-774.
- Sas, I. Nozokomiální infekce a infekce multirezistentními organismy v podmínkách intenzivní péče. Postgraduální medicína, 2010, roč. 12, č. 9, s. 1079-1087.
- Seidlová, D., Blatný, J., Penka, M., Ovesná, P., Brabec, P., Ševčík, P., Ventruba, P., Černý, V. Rekombinantní aktivovaný faktor VII (rFVIIa) v léčbě závažného poporodního krvácení - data z registru UniSeven v České republice. Anesteziologie a intenzivní medicína, 2010, roč. 21, č. 5, s. 229-238.
- Seidlová, D., Blatný, J., Penka, M., Ovesná, P., Brabec, P., Ševčík, P., Ventruba, P., Černý, V. Rekombinantní aktivovaný faktor VII (rFVIIa) v léčbě závažného poporodního krvácení - data z registru UniSeven v České republice. Česká gynekologie, 2010, roč. 75, č. 4, s. 297-305.
- Ševčík, P. Pooperační analgezie v České republice: Věnujeme jí dostatečnou pozornost?. Lékařské listy, 2010, roč. 59, č. 12, s. 14-19.
- Ševčík, P. Seps - téma nadmíru závažné. Postgraduální medicína, 2010, roč. 12, č. 9, s. 1021-1023.
- Šilhart, Z., Hillová Mannová, J., Kysela, P., Hamtilová, I., Ničovský, J., Ševčík, P., Kala, Z. Zhodnocení výsledků operací karotických tepen v letech 1997-2009. Česká a slovenská neurologie a neurochirurgie, 2010, roč. 73, č. 3, s. 294-298.
- Stašek, J. Hemodynamické změny v septickém šoku. Postgraduální medicína, 2010, roč. 12, č. 9, s. 1031-1036. Příspěvek do sborníku
- Křikava, I., Jarkovský, J., Štourač, P., Nováková, M., Ševčík, P. The effects of lidocaine on bupivacaine-induced cardiotoxicity in the isolated rat heart. In The 7th International Medical Postgraduate Conference: New Frontiers in the Research of PhD Students. Hradec Králové : 2010. s. 89-92.
- Maláška, J. Nové poznatky u patofyziologie ARDS. In 6. celostátní konference Umělá plicní ventilace : 2010.
- Maláška, J., Kratochvíl, M., Kýr, M., Jabandžiev, P., Otevřel, F., Muriová, K., Fedora, M., Šrámek, V., Ševčík, P., Michálek, J. Cytokine response in severe sepsis - predicting and modelling the course of illness in adult and paediatric patients. In Proceedings of the 8th World Congress on Trauma, Shock, Inflammation and Sepsis. Philadelphia: Thomson Reuters, 2010. s.



Klinika dětské anesteziologie a resuscitace

Vedoucí zaměstnanci

Přednosta	doc. MUDr. Michal Fedora, Ph.D.
Primář	MUDr. Michal Klimovič, Ph.D.
	MUDr. Mgr. Miroslav Šeda, Ph.D.
Vedoucí pracovník NLZP	Eliška Filipů

Lékaři a SZP	2008	2009	2010
a) Celkový přepočtený počet pracovníků k 31. 12.	52,84	58,26	62,74
b) Počet ambulantních pracovníků lékařů	8,67	8,41	6,53
c) Počet ambulantních pracovníků SZP	12,06	11,17	11,88
d) Počet lékařů na lůžkových odděleních	2,83	5,75	9,92
e) Počet SZP na lůžkových odděleních	22,77	24,77	25,1
f) Počet pracovníků laboratoře kliniky či oddělení LM + VŠ	0	0	0
g) Počet pracovníků laboratoře kliniky či oddělení SZP	0	0	0
h) Počet pracovníků SVLS LM + VŠ	0	0	0
i) Počet pracovníků SVLS SZP	0	0	0
j) Počet hospitalizovaných na jedno LM	93,84	47,04	23,64
k) Počet hospitalizovaných na jednoho SZP	11,64	10,92	9,36
l) Počet lůžek obsazených na jedno LM	1,63	0,73	0,46
m) Počet lůžek obsazených na jednoho SZP	0,2	0,17	0,18
n) Počet lůžek obsazených standardních na jedno LM	0	0	0
o) Počet lůžek obsazených standardních na jednoho SZP	0	0	0
p) Počet lůžek obsazených intenzivních na jedno LM	1,63	0,73	0,46
r) Počet lůžek obsazených intenzivních na jednoho SZP	0,2	0,17	0,18

Postgraduální vzdělání	2008	2009	2010
Ukončené atestace lékařů, JOP VŠ			1
SPV NLZP	1		
Ph.D. studium studující			1

Zahraněčně-studijní pobyty	Místo pobytu	Doba pobytu
1) Filipů Eliška	Slovenská republika	5
2) Filipů Eliška	Slovenská republika	5

Grantové studie	2008	2009	2010
IGA		1	2

Počty výkonů - Lůžková část	2008	2009	2010
a) Průměrný počet lůžek	8	8	9
b) Celkový počet hospitalizovaných pacientů	266	271	235
c) Počet zemřelých	25	28	12
d) Průměrná ošetrovací doba	6,37	5,69	7,07
e) Průměrný počet neobsazených lůžek přepočtený na jeden kalendářní den	3,37	4,12	4,45
f) Rehospitalizace	27	7	2
g) Reoperace	20	21	49
h) Letalita	93,98	103,51	51,06
i) Prostož lůžka	4,6	5,6	6,9

Počty výkonů - Ambulantní část	2008	2009	2010
a) Počty vyš. příj. amb	6331	5810	6309
b) Počty vyš. spec. amb	8456	-1265	-2154
c) Počet ambul. konz.	0	9085	10689
d) Počet lůž. konz.	0	0	0
e) Počet vyš. vč. konz. /poč. LM	142,18	134,71	189,32

f) Počet LM Ambulance	8,667	8,411	6,53
g) Počet ambulantních vyšetření včetně konziliárních	14787	13597	14844

Hlavní diagnózy - U hospitalizovaných pacientů

Procentuální výskyt

1) Respirační selhání, NJ	16
2) Nitrolební poranění	8
3) Epilepsie - padoucnice	6
4) Status epilepticus	6
5) Zhoubný novotvar mozku	6
6) Křeče, nezařazené jinde	5
7) Srdeční zástava	4
8) Toxický účinek alkoholu	4
9) Neurčená mnohočetná poranění	3
10) Pneumonie, původce NS	3

Hlavní diagnózy - U ambulantních pacientů

Procentuální výskyt

1) Jiné dorzopatie, NJ	15
2) J. onemocnění měkké tkáně, NJ	8
3) Status epilepticus	8
4) Respirační selhání, NJ	8
5) ZN oka a očních adnex	5
6) Spavost, ztrnulost a bezvědomí	5
7) Nitrolební poranění	5
8) Srdeční zástava	5
9) N nej. n. n. ezn. ch. j. a NS lokali.	3
10) Křeče, nezařazené jinde	3
11) Jiné vroz. vady obličeje a krku	3
12) J. on. stř. ucha a bradav. výběžku	3
13) Por. ner. a míchy v úr. hrudníku	3
14) Neurčená mnohočetná poranění	3
15) Epilepsie - padoucnice	3
16) Jiná ortopedická následná péče	3
17) Zhoubný novotvar mozku	3
18) Plicní edém	3
19) Jiné syndromy bolesti hlavy	3
20) NN mozku a jiných částí CNS	3

Ekonomické ukazatele

2008
2009
2010

a) Průměrné náklady na OD standard			
b) Průměrné náklady na OD JIP		22290,86	22474,77
c) Průměrné výnosy na OD standard			
d) Průměrné výnosy na OD JIP		25034,02	
e) Průměrné výnosy na amb. pacienta		2412,37	
f) Průměrné náklady na amb. pacienta		2769,94	2647,29
g) Průměrné náklady na hosp. pacienta standard			
h) Průměrné náklady na hosp. pacienta JIP		126823,04	158949,2
i) Průměrné výnosy na hosp. pacienta standard			
j) Průměrné výnosy na hosp. pacienta JIP		142430,17	
k) Průměrné náklady na lékařské místo		3969643,68	3755115,48
l) Průměrné výnosy na lékařské místo		3551189,88	
m) Průměrné náklady na lékařské místo + VŠ		3969643,68	3755115,48
n) Průměrné výnosy na lékařské místo + VŠ		3551189,88	
o) Průměrné náklady na SZP		1672713,12	1733275,32
p) Průměrné výnosy na SZP		1496386,68	
q) Celkové náklady		64154404,55	69284070,21
r) Celkové výnosy	57284484,87	57391666,95	
s) Nákladová rentabilita	4,23	-10,54	
u) HV	2322421,7	-6762737,6	

Abstrakt v časopise

- Košut, P., Žurek, J., Dominik, P., Marek, L., Šeda, M., Klimovič, M., Fedora, M. Vliv kombinace pronační polohy a vysokofrekvenční oscilační ventilace na výměnu krevních plynů u experimentálního modelu syndromu akutní respirační tísně. *Pediatrics*, 2010, roč. 5, č. Suppl., s. 7 S-7 S.
- Maláska, J., Kratochvíl, M., Kýr, M., Jabandžiev, P., Otevřel, F., Muriová, K., Fedora, M., Šrámek, V., Michálek, J., Ševčík, P. Cytokine response in severe sepsis: predicting and modelling the course of illness. *Critical care*, 2010, roč. 14, č. Suppl. 1, s. S14-S14.
- Maláska, J., Kratochvíl, M., Kýr, M., Jabandžiev, P., Otevřel, F., Muriová, K., Fedora, M., Šrámek, V., Michálek, J., Ševčík, P. Cytokine response in severe sepsis - Predicting and modelling the course of illness. *International Journal of Infectious Diseases*, 2010, roč. 14, č. Suppl. 1, s. E367.
- Maláska, J., Kratochvíl, M., Kýr, M., Jabandžiev, P., Otevřel, F., Muriová, K., Fedora, M., Šrámek, V., Michálek, J., Ševčík, P. Cytokine response in severe sepsis: predicting and modelling the course of illness. *Inflammation Research*, 2010, roč. 59, č. Suppl. 1, s. S126.
- Žurek, J., Košut, P., Fedora, M. Korelace sérových hladin biomarkerů traumatického poranění mozku u dětí s mortalitou a Glasgow Outcome scale. *Pediatrics*, 2010, roč. 5, č. Suppl., s. 13 S-13 S.
- Žurek, J., Marek, L., Košut, P., Fedora, M. Hyperphosphorylated neurofilament NF-H, S100S and NSE as indicators of severity of brain injury in children. *Critical Care*, 2010, roč. 14, č. Suppl. 1, s. 302-302.

Abstrakt ve sborníku

- Maláska, J., Kratochvíl, M., Kýr, M., Jabandžiev, P., Otevřel, F., Muriová, K., Fedora, M., Šrámek, V., Ševčík, P., Michálek, J. Cytokine response in severe sepsis - predicting the course of illness in adult and paediatric patients. In *Proceedings of the 8th World Congress on Trauma, Shock, Inflammation and Sepsis*. Philadelphia : Thomson Reuters, 2010.

Článek v časopise

- Fedora, M. Specifika sepse v dětském věku. *Postgraduální medicína*, 2010, roč. 12, č. 9, s. 1061-1063.
- Koudelková, L., Košut, P., Žurek, J., Marek, L., Fedora, M. Efekt časného nasazení vysokofrekvenční oscilace v léčbě dětí s respiračním selháním. *Anesteziologie a intenzivní medicína*, 2010, roč. 21, č. 5/2010, s. 245-250.
- Pavlíková, J. Zvládání pooperační bolesti u dětí různých věkových skupin. *Bolest*, 2010, roč. 12, č. 2, s. 85-92.
- Žurek, J., Bartlová, L., Fedora, M. Hyperphosphorylated neurofilament NF-H as a predictor of mortality after brain injury in children. *Brain Injury*, 2011, roč. 25, č. 2, s. 221-226.
- Žurek, J., Bartlová, L., Marek, L., Fedora, M. Sérový protein S100B jako molekulární marker závažnosti poranění mozku u dětí. *Česká a slovenská neurologie a neurochirurgie*, 2010, roč. 73/106, č. 1, s. 37-44.
- Žurek, J., Baštáková, L., Mihalčin, M., Fedora, M. Dynamika neurofilamenta pNF-H jako prediktor mortality u dětí s poraněním mozku. *Anesteziologie a intenzivní medicína*, 2010, roč. 21, č. 6, s. 331-336. Příspěvek do sborníku
- Maláska, J., Kratochvíl, M., Kýr, M., Jabandžiev, P., Otevřel, F., Muriová, K., Fedora, M., Šrámek, V., Ševčík, P., Michálek, J. Cytokine response in severe sepsis - predicting and modelling the course of illness in adult and paediatric patients. In *Proceedings of the 8th World Congress on Trauma, Shock, Inflammation and Sepsis*. Philadelphia: Thomson Reuters, 2010.



Klinika dětské chirurgie, ortopedie a traumatologie

Vedoucí zaměstnanci

Přednosta	prof. MUDr. Petr Gál, Ph.D., MBA
Primář	MUDr. Šimon Ondruš
	MUDr. Otakar Teyschl
	MUDr. Jiří Tůma CSc.
	MUDr. Jiří Ventruba, CSc.
	MUDr. Pavel Zerhau, CSc.
Vedoucí pracovník NLZP	Bc. Marta Sauerová

Lékaři a SZP

	2008	2009	2010
a) Celkový přepočtený počet pracovníků k 31. 12.	117,7	118,26	119,6
b) Počet ambulantních pracovníků lékařů	5,1	5,1	5,1
c) Počet ambulantních pracovníků SZP	15	14,71	14,68
d) Počet lékařů na lůžkových odděleních	18,29	17,33	19,1
e) Počet SZP na lůžkových odděleních	64,71	65,98	65,92
f) Počet pracovníků laboratoře kliniky či oddělení LM + VŠ	0	0	0
g) Počet pracovníků laboratoře kliniky či oddělení SZP	0	0	0
h) Počet pracovníků SVLS LM + VŠ	0	0	0
i) Počet pracovníků SVLS SZP	0	0	0
j) Počet hospitalizovaných na jedno LM	267,72	268,68	231
k) Počet hospitalizovaných na jednoho SZP	75,72	70,56	66,96
l) Počet lůžek obsazených na jedno LM	2,51	2,6	2,19
m) Počet lůžek obsazených na jednoho SZP	0,71	0,68	0,64
n) Počet lůžek obsazených standardních na jedno LM	1,93	2	1,68
o) Počet lůžek obsazených standardních na jednoho SZP	1,02	0,99	0,9
p) Počet lůžek obsazených intenzivních na jedno LM	2,21	2,18	2,09
r) Počet lůžek obsazených intenzivních na jednoho SZP	0,31	0,3	0,29

Postgraduální vzdělání

	2008	2009	2010
Ukončené atestace lékařů, JOP VŠ			1
SPV NLZP	2		
Ph.D. studium studující			2
MBA	1		
Bc.	1		

Nově získané vědeckopedagogické hodnosti

1) MUDr. Starý David, Ph.D.	Nový titul: Ph.D.
2) prof. MUDr. Poul Jan, CSc.	Nový titul: prof.
3) doc. MUDr. Brichtová Eva, Ph.D.	Nový titul: doc.

Grantové studie

	2008	2009	2010
IGA	1	5	6
Evropské projekty	1	1	

Počty výkonů - Lůžková část

	2008	2009	2010
a) Průměrný počet lůžek	113	113	113
b) Celkový počet hospitalizovaných pacientů	4897	4654	4412
c) Počet zemřelých	1	1	0
d) Průměrná ošetřovací doba	3,43	3,54	3,47
e) Průměrný počet neobsazených lůžek přepočtený na jeden kalendářní den	55,13	44,9	48,1
f) Rehospitalizace	126	120	68
g) Reoperace	106	151	230
h) Letalita	0,2	0,21	0
i) Prostož lůžka	2,6	3	3,5

9. Počty výkonů - Ambulantní část	2008	2009	2010
a) Počty vyš. příj. amb	9265	8157	8941
b) Počty vyš. spec. amb	65306	60519	60420
c) Počet ambul. konz.	0	6365	7220
d) Počet lůž. konz.	0	0	0
e) Počet vyš. vč. konz. /poč. LM	1218,48	1226,16	1251,32
f) Počet LM Ambulance	5,1	5,1	5,1
g) Počet ambulantních vyšetření včetně konziliárních	74571	75041	76581

Hlavní diagnózy - U hospitalizovaných pacientů	Procentuální výskyt
1) Nitrolební poranění	6
2) Tříselná kýla	5
3) Akutní apendicitida	4
4) Nesestouplé varle	3
5) Chr. nem. mandlí a adenoid. tkáně	3
6) Jiná ortopedická následná péče	3
7) Obstrukt. a refluxní uropatie	3
8) Zlomenina lokte a předloktí	3
9) Vrozené deformity nohou	3
10) Hydrocefalus	2

Hlavní diagnózy - U ambulantních pacientů	Procentuální výskyt
1) Screen. vyš. sp. na j. nem. a por.	10
2) J. získané deformity končetin	4
3) Povrchní poranění hlavy	4
4) Břišní a pánevní bolest	4
5) Povrch. poranění zápěstí a ruky	4
6) Zlomenina lokte a předloktí	4
7) Vrozené deformity kyčle	3
8) Povrch. por. kotníku a nohy	3
9) Povrch. por. kotníku a nohy	3
10) Zlomenina zápěstí a ruky	3
11) Jiné poruchy kloubů, NJ	2
12) Vrozené deformity nohou	2
13) Otevřená rána hlavy	2
14) Zlomenina ramene a paže	2
15) Povrchní poranění bérce	2
16) Vym., podvr., nat. kl., vaz. kolena	2
17) Dětská mozková obrna	2
18) Zlomenina bérce, vč. kotníku	2
19) Hypertr. předkož. fim. a parafim.	2
20) Hypertr. předkož. fim. a parafim.	2

Ekonomické ukazatele	2008	2009	2010
a) Průměrné náklady na OD standard		3606,16	3999,03
b) Průměrné náklady na OD JIP		9254,24	9622,09
c) Průměrné výnosy na OD standard		2270,42	
d) Průměrné výnosy na OD JIP		9584,52	
e) Průměrné výnosy na amb. pacienta		252,31	
f) Průměrné náklady na amb. pacienta		230,54	238,33
g) Průměrné náklady na hosp. pacienta standard		10917,13	11789,55
h) Průměrné náklady na hosp. pacienta JIP		110184,34	113347,44
i) Průměrné výnosy na hosp. pacienta standard		6873,37	
j) Průměrné výnosy na hosp. pacienta JIP		114116,85	
k) Průměrné náklady na lékařské místo		4611404,04	4347489,96
l) Průměrné výnosy na lékařské místo		3228791,4	
m) Průměrné náklady na lékařské místo + VŠ		4611404,04	4347489,96

n) Průměrné výnosy na lékařské místo + VŠ		3228791,4	
o) Průměrné náklady na SZP		1356216,48	1374451,44
p) Průměrné výnosy na SZP		949589,28	
q) Celkové náklady		110787062	112162342
r) Celkové výnosy	71638350,88	77570367,31	
s) Nákladová rentabilita	-31,53	-29,98	
u) HV	-32995830,12	-33216694,69	

12. Pracoviště SVLS a laboratorní provozy na klinikách a odděleních

	2008	2009	2010
a) Celkový počet LM + VŠ			
b) Celkový počet SZP			
a) Celkový počet provedených vyšetření			
b) Průměrný počet vyšetření na jedno LM + VŠ			
c) Průměrný počet vyšetření na jednoho SZP			
d) Průměrné náklady na jedno vyšetření			
e) Průměrné výnosy na jedno vyšetření			
f) Procentuální poměr vyšetření žadatelů interních			
g) Celkový počet vykázaných bodů			
h) Průměrný počet vykázaných bodů na jedno LM + VŠ			
i) Průměrný počet vykázaných bodů na jednoho SZP			

Abstrakt v časopise

- Brichtová, E. Ischemický iktuspo lehkém kraniocerebrálním poranění u pacientů s 4 genotypem apolipoproteinu E, Neurovaskulární kongres. Česká a slovenská neurologie a neurochirurgie, 2010, roč. 73/106, s. 26-26.
- Brichtová, E. Vztah genotypu Apolipoproteinu E ke klinickému průběhu a následkům kraniocerebrálních poranění u dětí. 44. česko – slovenské dny dětské neurologie, Brno, 13. -15. 5. 2010. Neurologie pro praxi, 2010, roč. 11, č. Suppl., s. 10-10
- Brichtová, E., Mackerle, Z. The role of Apolipoprotein E genotype in traumatic brain injury functional outcome in children. 22nd Congress of European Society for Pediatric Neurosurgery, Antalya, Turecko, 21. -25. 4. 2010. Child's nervous system, 2010, roč. 12, č. 4, s. 585-585.
- Brichtová, E., Pavelka, Z., Křen, L., Skotáková, J., Oltová, A., Šlampa, P. Radiotherapy induced glioblastoma multiforme in the child treated for cerebellar medulloblastoma. Neuro-Oncology, 2010, roč. 12, č. 6, s. 132-132.
- Plánka, L., Ondruš, Š., Straka, M., Starý, D., Gál, P. Tricalcium Phosphate in the Treatment of Juvenile Bone Cysts in Children. Journal of Bone and Joint Surgery, 2010, roč. 92, Suppl.
- Plánka, L., Starý, D., Škvařil, J., Srnec, L., Křen, L., Nečas, A., Gál, P. Transplantation of Allogeneic Mesenchymal Stem Cells into Physal Defects in the Prevention of Bone Bridge Formation in Pigs. Provided on the 29th annual meeting of European Paediatric Orthopaedic Society. Zagreb 7. – 10. 4. 2010, Croatia. Journal of Children's Orthopaedics, 2010, roč. 4, s. 19-19.
- Poul, J., Bajarová, J., Jadrný, J., Fedrová, A. Vyhodnocení přesnosti indikace chirurgických zákroků u více než 300 spastiků vyšetřených v laboratoři chůze-předběžná zpráva. Ortopedie, 2010, roč. 4, č. s. 9-9.
- Poul, J., Fedrová, A., Bajarová, J. Assessment of range of motion of ankle joint in operated equinovarus deformity in both clinical and gait analysis. Journal of Bone and Joint Surgery, 2010, roč. 92, č. Suppl.
- Poul, J., Jadrný, J., Fedrová, A., Muchová, M. Outputs of gait laboratory in pediatric orthopaedics. Ortopédia, 2010, roč. 4, č. Suppl., s. 40-40.
- Štěrbá, J., Andre, N., Deak, K., Ventruba, J., Pavelka, Z., Zitterbart, K. Metronomic Chemotherapy in Recurrent and High Risk Pediatric Brain Tumors. Experience from 3 European Institution. Neuro-Oncology, 2010, roč. 12, č. 6. "

Abstrakt ve sborníku

- Bartl, V., Bibrová, Š., Škvařil, J., Hnilička, B. Poznámky k použití Kirschnerova drátu v dětské traumatologii. In Sborník abstrakt XXIII. Petřivalského-Rapantův den a 56. Mezinárodní kongres českých a slovenských dětských chirurgů. : 2010. s. A34-A34.
- Bartl, V., Jochymek, J., Plánka, L. Komplikované osteosyntézy u dětí a adolescentů. In Sborník přednášek 10. Ostravských traumatologických dnů. Rožnov pod Radhoštěm 6. – 8. 10. 2010. : 2010. s. 34-34.
- Bartl, V., Teyschl, O., Škvařil, J., Plánka, L., Hnilička, B., Bibrová, Š. Léčba zlomenin femoru u dětí předškolního věku. In 4. Slovenská konferencia Trauma v detskom veku, 16. -17. 9. 2010, Šamorín. : 2010.
- Bibrová, Š., Tůma, J., Bartl, V., Hnilička, B., Teyschl, O., Gál, P. Břišní poranění v dětském věku. In Sborník abstrakt XXIII. Petřivalského-Rapantův den a 56. Mezinárodní kongres českých a slovenských dětských chirurgů, 29. -30. 4. 2010. : 2010. s. A33-A33.
- Bibrová, Š., Tůma, J., Macháček, R. Laparoskopická pyloromyotomie. In Kniha abstrakt 55. mezinárodního kongresu českých a slovenských dětských chirurgů, Plzeň 10. – 12. 2. 2010. : 2010.
- Bibrová, Š., Tůma, J., Macháček, R. Laparoskopická pyloromyotomie. In Kniha abstrakt 55. mezinárodního kongresu českých a slovenských dětských chirurgů, Plzeň. : 2010.
- Bibrová, Š., Vokurková, J., Plánka, L., Hnilička, B., Strary, D., Teyschl, O., Štěpánková, D., Macháček, R., Blatný, J., Brauner, R., Šilhart, Z. Multioborová spolupráce při devastujícím poranění dolních končetin - kazuistika. In Sborník přednášek 10. Ostravských traumatologických dnů. Rožnov pod Radhoštěm 6. – 8. 10. 2010. : 2010. s. 34-34.
- Brichtová, E., Pavleka, Z. Sekundární glioblastom mozečku u dítěte v minulosti léčeného pro medulloblastom. In Sborník abstrakt VII. Festival kazuistik, Luhačovice, 25. -27. 9. 2010. : 2010. s. 37-37.
- Brichtová, E., Vondráček, P., Pavlovský, Z., Starý, D. Neobvyklá poranění periferních nervů u dětí. In Sborník abstrakt 56. mezinárodní sjezd českých a slovenských dětských chirurgů, Olomouc. : 2010. s. A35-A35.
- Drábová, K., Pavelka, Z., Mackerle, Z., Skotáková, J., Křen, L., Slámová, I., Tomašíková, L., Oltová, A., Štěrbá, J. Myxopapilární ependymom filmu terminale u pětileté dívky. In XX. Konference dětských hematologů a onkolů ČR a SR. Praha : Medical Healthworld a. s., 2010. s. 114-114.
- Gál, P., Starý, D., Srnec, R., Nečas, A., Plánka, L. Využití kmenových buněk k léčbě hlubokého defektu kloubního povrchu. In 4. Slovenská konferencia Trauma v detskom veku, Šamorín 16. – 17. 9. 2010. : 2010.
- Krtička, M., Plánka, L., Gál, P. Úrazový registr České republiky a jeho praktické výstupy. In X. Ostravské traumatologické dny. Ostrava : ČSUCH ČLSJEP, 2010. s. 25-25.
- Pavelka, Z., Skotáková, J., Pavlík, T., Ventruba, J., Brichtová, E., Křen, L., Cahová, P., Zitterbart, K., Štěrbá, J. Gliomy optické dráhy. In XXXIV. Brněnské onkologické dny. Brno: Masarykův onkologický ústav Brno, 2010.

- Pavelka, Z., Křen, L., Mackerle, Z., Brichtová, E., Skotáková, J., Zitterbart, K., Štěřba, J. Diskrepance cytologických likvorových nálezů z komůrky V-P Shuntu a z lumbální punkce u dětí s embryonálním nádorem CNS. In XX. Konference dětských hematologů a onkologů ČR a SR. Praha : Medical Healthworld a. s., 2010. s. 100-100.
- Pavelka, Z., Oltová, A., Tomášková, L., Valášková, I., Vránová, V., Zrůstová, J., Ventruba, J., Mackerle, Z., Křen, L., Skotáková, J., Zitterbart, K., Štěřba, J. Synchronní výskyt anaplastického ependymomu a difúzního astrocytomu u dítěte. In Sborník abstrakt XX. konference dětských hematologů a onkologů České a Slovenské republiky Praha, 10. 10. 2010. : 2010. s. 98-98.
- Pavelka, Z., Oltová, A., Tomášková, L., Valášková, I., Vránová, V., Zrůstová, J., Ventruba, J., Mackerle, Z., Křen, L. Současný výskyt anaplastického ependymomu a difúzního astrocytomu u dítěte. In Kniha abstrakt Brněnské neurochirurgické dny Velké Bílovice, 11. 11. 2010. : 2010. s. 9-9.
- Pavelka, Z., Oltová, A., Tomašíková, L., Valášková, I., Vránová, V., Zrůstová, J., Ventruba, J., Mackerle, Z., Křen, L., Skotáková, J., Zitterbart, K., Štěřba, J. Synchronní výskyt Anaplastického Ependymomu a difúzního Astrocytomu u dítěte. In XX. Konference dětských hematologů a onkologů ČR a SR. Praha : Medical Healthworld a. s., 2010. s. 98-98.
- Pavelka, Z., Ventruba, J., Mackerle, Z., Brichtová, E., Křen, L., Skotáková, J., Smrčka, M., Lipina, R., Štěřba, J. Intramedulární spinální nádory dětí z pohledu dětského onkologa. In Brněnské neurochirurgické dny : 2010.
- Plánka, L. Národní úrazový registr. In Celostátní konferenci Traumatologická péče v ČR, Hradec Králové 1. 4. 2010. : 2010.
- Plánka, L. Skórovací systémy, hodnocení výsledků léčby zlomenin proximálního humeru. In Sborník abstrakt 5. Libereckých úrazových dnů. Liberec 17. – 18. 6. 2010 : 2010.
- Plánka, L., Starý, D., Brichtová, E., Mackerle, Z., Gál, P. Post-traumatic ulnar nerve paresis after elbow fractures in children. In Abstract book 11th European congress of pediatric surgery. Bern 2. – 5. 6. 2010, Switzerland : 2010. s. 154-154.
- Plánka, L., Starý, D., Gál, P. Národní registr dětských úrazů. In Sborník abstrakt 56. mezinárodního kongresu českých a slovenských dětských chirurgů, Olomouc 29. – 28. 4. 2010. : 2010. s. A32-A32.
- Plánka, L., Starý, D., Škvařil, J., Srnec, R., Nečas, A., Gál, P. Experimentální práce v dětské ortopedii a traumatologii. In 9. pracovní schůze sekce dětské ortopedie při ČSOT, Brno 15. – 16. 10. 2010. : 2010.
- Plánka, L., Starý, D., Teyschl, O., Bartl, V., Hnilička, B., Gál, P. Využití LCP v traumatologii adolescentů. In Sborník abstrakt 56. mezinárodního kongresu českých a slovenských dětských chirurgů, Olomouc 29. – 28. 4. 2010 : 2010. s. A34-A34.
- Poul, J. Meningocele a ostatní dysrafismy. In IV. Janskolázeňské symposium, 14. - 16. 2010. : 2010. s. 31-31.
- Poul, J., Kaiser - Šrámková, L., Urbášek, K. Srovnání dynamiky hojení v souborech prodloužení humeru a femoru. In 32. Symposium ortopedické kliniky IPVZ, 26-27. 11, 2010 Praha. : 2010.
- Starý, D., Plánka, L., Tůma, J., Gál, P. Spontánní pneumotorax u dětí. In Sborník abstrakt 56. mezinárodního kongresu českých a slovenských dětských chirurgů, Olomouc 29. – 28. 4. 2010. : 2010. s. A36-A36.
- Štěřba, J., Bronišová, D., Havlášková, A., Pavelka, Z., Zitterbart, K., Cahová, P., Skotáková, J., Ventruba, J., Valík, D., André, N., Slavc, I. Metronomická a Intrathekální chemoterapie dle mezinárodního protokolu - naděje pro děti s relapsem medulloblastomu ? In XX. Konference dětských hematologů a onkologů ČR a SR. Praha : Medical Healthworld a. s., 2010. s. 58-58.
- Štěřba, J., Bronišová, D., Havlášková, A., Pavelka, Z., Zitterbart, K., Cahová, P., Skotáková, J., Ventruba, J., Valík, D., André, N., Slavc, I. Metronomická a Intrathekální chemoterapie dle mezinárodního protokolu - naděje pro děti s relapsem medulloblastomu? In XX. Konference dětských hematologů a onkologů ČR a SR. Praha : Medical Healthworld a. s., 2010. s. 58-58.
- Teyschl, O., Plánka, L. Zlomeniny stehenní kosti u dětí. In 12. setkání českých a slovenských chirurgů na Moravě, Nové Město na Moravě 6. – 7. 5. 2010 : 2010.
- Tůma, J., Macháček, R., Starý, D., Plánka, L., Škvařil, J., Teyschl, O., Gál, P. Dětská laparoskopie – ano či ne? In Sborník abstrakt 56. mezinárodního kongresu českých a slovenských dětských chirurgů, Olomouc 29. – 28. 4. 2010. : 2010. s. A36-A36.
- Ventruba, J. Specifika kraniocerebrálních poranění v dětském věku. In Abstrakta XVI. postgraduálního kursu v neurochirurgii Hradec Králové, 1. -3. 4. 2009 : 2010. s. 38-40.
- Zerhau, P., Husár, M. Současné možnosti miniinvazivní léčby hyperaktivního detruzoru u dětí. In Abstrakta Výroční konference ČUS : 2010. s. 235-235.
- Zerhau, P., Husár, M. Změny ve strategii léčby neurogenního močového měchýře u pacientů s míšními dysrafismy. In Sborník abstrakt 56. mezinárodního kongresu českých a slovenských dětských chirurgů, Olomouc 29. -30. 4. 2010. : 2010. s. A31-A31. Článek v časopise
- Bajerová, J., Jadrný, J., Poul, J. Laboratoř chůze - její možnosti a přínos pro indikace chirurgické léčby pacientů s DMO. Rehabilitácia, 2010, roč. 47, č. 4, s. 195-199.
- Brichta, J., Brichtová, E., Mikulík, R. Pacient s TIA u praktického lékaře - diagnóza, kterou nelze bagatelizovat. Lékařské listy, 2010, roč. 59, č. 5, s. 19-21.
- Brichtová, E. Porodní kefalhematom. Punktovat či nepunktovat? Pediatrie pro praxi, 2010, roč. 11, č. 4, s. 252-254.
- Brichtová, E., Starý, D., Plánka, L., Bibrová, Š., Hnilička, B. Likvorena u dětských pacientů s kraniocerebrálním poraněním. Úrazová chirurgie, 2010, roč. 18, č. 1, s. 24-27.
- Brichtová, E., Vondráček, P., Gál, P. Unusual stab injury to n. peroneus communis in pediatric patient. Scripta medica, 2010, roč. 83, č. 1, s. 59-62.
- Joeris, A., Ondruš, Š., Plánka, L., Gál, P., Slongo, T. ChronOS Inject in Children with Benign Bone Lesions - Does It Increase the Healing Rate. European Journal of Pediatric Surgery, 2010, roč. 20, č. 1, s. 24-28.
- Křenová, Z., Pavelka, Z., Lokaj, P., Skotáková, J., Kocmanová, I., Teyschl, O., Křen, L., Múdry, P., Štěřba, J. Successful treatment of life-threatening Candida peritonitis in a child with abdominal non-Hodgkin lymphoma using Efungumab and amphotericin B colloid dispersion. Journal of Pediatric Hematology/Oncology, 2010, roč. 32, č. 2, s. 128-130.
- Lipina, R., Reguli, Š., Nováčková, L., Podešvová, H., Brichtová, E. Relation between TGF-beta 1 levels in cerebrospinal fluid and ETV outcome in premature newborns with posthaemorrhagic hydrocephalus. Childs Nervous System, 2010, roč. 26, č. 3, s. 333-341.
- Nečas, A., Plánka, L., Srnec, R., Crha, M., Hlučilová, J., Klíma, J., Starý, D., Křen, L., Amler, E., Vojtová, L., Jančár, J., Gál, P. Quality of newly formed cartilaginous tissue in defects of articular surface after transplantation of mesenchymal stem cells in a composite scaffold based on collagen I with chitosan micro- and nanofibres. Physiological Research, 2010, roč. 59, č. 4, s. 605-614.
- Plánka, L., Chalupová, P., Charvátová, M., Poul, J., Petr, G. Rotační deformity při použití metody ESIN u zlomenin diáfýzy stehenní kosti u dětí sledované magnetickou rezonancí. Acta Chirurgiae Orthopaedicae et Traumatologiae Českoslovacica, 2010, roč. 77, č. 1, s. 39-42.
- Plánka, L., Starý, D., Škvařil, J., Gál, P. Sběr úrazových dat v České republice. Urgentní medicína, 2010, roč. 13, č. 1, s. 25-27.
- Poul, J., Jadrný, J., Fedrová, A., Urbášek, K., Bajerová, J. Vyšetření v laboratoři - instrumentální pohybová analýza. Pediatrie pro praxi, 2010, roč. 11.
- Štěřba, J., Pavelka, Z., Andre, N., Ventruba, J., Skotáková, J., Bajčiová, V., Bronišová, D., Dubská, L., Valík, D. Second Complete Remission of Relapsed Medulloblastoma Induced by Metronomic Chemotherapy. Pediatric Blood & Cancer, 2010, roč. 54, č. 4, s. 616-617.
- Zerhau, P., Husár, M. Současná strategie léčby neurogenního močového měchýře u pacientů s míšními dysrafismy. Rozhledy v chirurgii, 2010, roč. 89, č. 5, s. 306-309.

Příspěvek do odborné knihy

- Plánka, L., Husár, M., Gál, P. Specifika dětské chirurgie. In Kala, Z., Penka, I. Perioperační péče o pacienta v obecné chirurgii. 1. vyd. Brno : Národní centrum ošetřovatelství a nelékařských zdravotnických oborů, 2010. s. 93-142.



Klinika dětských infekčních nemocí

Vedoucí zaměstnanci

Přednosta	doc. MUDr. Drahomíra Bartošová, CSc.
Primář	MUDr. Tomáš Habanec, Ph.D.
Vedoucí pracovník NLZP	Bc. Jana Šíbllová

Lékaři a SZP	2008	2009	2010
a) Celkový přepočtený počet pracovníků k 31. 12.	72,3	71,9	73,65
b) Počet ambulantních pracovníků lékařů	2,3	2,3	2,3
c) Počet ambulantních pracovníků SZP	7,09	5,96	6
d) Počet lékařů na lůžkových odděleních	8,02	7,89	7,89
e) Počet SZP na lůžkových odděleních	41,39	42,17	42,77
f) Počet pracovníků laboratoře kliniky či oddělení LM + VŠ	0	0	0
g) Počet pracovníků laboratoře kliniky či oddělení SZP	0	0	0
h) Počet pracovníků SVLS LM + VŠ	0	0	0
i) Počet pracovníků SVLS SZP	0	0	0
j) Počet hospitalizovaných na jedno LM	255,12	244,44	228,48
k) Počet hospitalizovaných na jednoho SZP	49,44	45,72	42,12
l) Počet lůžek obsazených na jedno LM	3,87	3,82	3,83
m) Počet lůžek obsazených na jednoho SZP	0,75	0,71	0,71
n) Počet lůžek obsazených standardních na jedno LM	3,12	3,06	3,07
o) Počet lůžek obsazených standardních na jednoho SZP	0,93	0,88	0,86
p) Počet lůžek obsazených intenzivních na jedno LM	2,71	2,67	2,7
r) Počet lůžek obsazených intenzivních na jednoho SZP	0,47	0,45	0,46

Postgraduální vzdělání	2008	2009	2010
SPV NLZP	1		
Ph.D. studium studující			3

Nově získané vědeckopedagogické hodnosti

MUDr. Habanec Tomáš, Ph.D.	Nový titul: Ph.D.
----------------------------	-------------------

Nově pořízené přístroje nad 100 000 Kč	Cena	Zdroj financí
1) DEFIBRILATOR	138944	FN Brno
2) ZARIZENI DOROZUMIVACI	168901	FN Brno

Počty výkonů - Lůžková část	2008	2009	2010
a) Průměrný počet lůžek	60	60	60
b) Celkový počet hospitalizovaných pacientů	2047	1929	1804
c) Počet zemřelých	1	0	0
d) Průměrná ošetřovací doba	5,55	5,7	6,12
e) Průměrný počet neobsazených lůžek přepočtený na jeden kalendářní den	22,94	23,88	21,75
f) Rehospitalizace	45	32	35
g) Reoperace	12	9	9
h) Letalita	0,49	0	0
i) Prostož lůžka	3,7	4,2	4,3

Počty výkonů - Ambulantní část	2008	2009	2010
a) Počty vyš. příj. amb	1808	1611	1648
b) Počty vyš. spec. amb	18259	18465	17547
c) Počet ambul. konz.	0	180	162
d) Počet lůž. konz.	0	0	0
e) Počet vyš. vč. konz. /poč. LM	727,07	733,91	701,34
f) Počet LM Ambulance	2,3	2,3	2,3
g) Počet ambulantních vyšetření včetně konziliárních	20067	20256	19357

Hlavní diagnózy - U hospitalizovaných pacientů
Procentuální výskyt

1) Sníž. obj. plazmy n. extrac. tek.	16
2) Průjem a gastroent. př. inf. pův.	14
3) Virové a j. specif. střev. infek.	8
4) Infekční mononukleóza	5
5) Varicella - plané neštovice	4
6) Akutní hepatitida A	4
7) Pneumonie, původce NS	3
8) Akutní zánět mandlí	3
9) Jiná septicémie	2
10) Jiné bakt. střevní infekce	2

Hlavní diagnózy - U ambulantních pacientů

221,44

f) Průměrné náklady na amb. pacienta	341,82	360,98
g) Průměrné náklady na hosp. pacienta standard	17666,1	19464,61
h) Průměrné náklady na hosp. pacienta JIP	54671,12	61416,07
i) Průměrné výnosy na hosp. pacienta standard	8859,23	
j) Průměrné výnosy na hosp. pacienta JIP	778413,6	
k) Průměrné náklady na lékařské místo	4916580,96	5034670,44
l) Průměrné výnosy na lékařské místo	3519145,08	
m) Průměrné náklady na lékařské místo + VŠ	4916580,96	5034670,44
n) Průměrné výnosy na lékařské místo + VŠ	3519145,08	
o) Průměrné náklady na SZP	1169928,72	1182889,44
p) Průměrné výnosy na SZP	837400,8	
q) Celkové náklady	57476061,05	58877534,09
r) Celkové výnosy	36701904,53	41139686,11
s) Nákladová rentabilita	-30,45	-28,42
u) HV	-16071601,13	-16336374,94

Abstrakt v časopise

- Valášková, I., Gaillyová, R., Vinohradská, H., Holčíková, A., Homola, L. Newborn screening for cystic fibrosis (NBSCF) in region Moravia, Czech Republic. *Journal of Cystic Fibrosis*, 2010, roč. 9, č. Suppl., s. 9-9.

Abstrakt ve sborníku

- Chrová, K., Čapovová, I., Horký, P. Virové hepatitidy u dětí. In Sborník XVI. Luhačovičské pediatrické dny. : 2010.
- Habanec, T. Hlavní neuroinfekce v dětském věku. In Sborník XVI. Luhačovičské pediatrické dny. : 2010.
- Habanec, T. Komplikace purulentních meningitid u dětského věku. In XIV. česko-slovenský kongres o infekčních nemocech Programový sborník. : 2010.
- Helešic, J., Bartonička, T., Krbková, L. Přehled výskytu vztekliny v Evropě a v ČR, zaměřeno na netopýry. In Sborník XVI. Luhačovičské pediatrické dny. : 2010.
- Holčíková, A. Novorozenecký screening cystické fibrózy. In Sborník XVI. Luhačovičské pediatrické dny. : 2010.
- Homola, L., Holčíková, A., Mikolášek, P., Pavelka, J. Kdy a jak podávat substituci vitamínu D dětským pacientům s cystickou fibrózou. In In Sborník XVII. ročníku Konference mladých lékařů. Brno : 2010. s. 17-17.
- Jirsenská, Z. Novinky v očkování. In Sborník XVI. Luhačovičské pediatrické dny. : 2010.
- Jirsenská, Z., Bartošová, D. Vrozené herpetické infekce. In XIV. česko-slovenský kongres o infekčních nemocech Programový sborník. : 2010.
- Jirsenská, Z., Pavelka, J. Kongenitální toxoplazmóza. In XIV. česko-slovenský kongres o infekčních nemocech Programový sborník. : Česká společnost infekčního lékařství. : 2010.
- Klapačová, L., Bartošová, D. Komplikace varicely. In Sborník XVI. Luhačovičské pediatrické dny. : 2010.
- Krbková, L. Lidská granulocytární anaplazmóza. In Sborník přednášek Novinky v laboratorní diagnostice. : 2010.
- Krbková, L. Teratogenní účinky Borrelia burgdorferi s. l. – mýtus nebo realita? In Sborník XVI. Luhačovičské pediatrické dny. : 2010.
- Krbková, L., Stoklásková, I., Pokorná, L., Bednářová, J. Comparison of EIA Borrelia recombinant with VlsE lipoprotein with EIA Borrelia garinii using whole cell antigen in the diagnosis of neuroborreliosis. In Abstracts of 12th International Conference on Lyme Borreliosis and other Tick-borne Diseases. : 2010. s. 84.
- Mikolášek, P., Homola, L., Pavelka, J. Atypická forma neuroborreliózy. In Sborník XVII. ročníku Konference mladých lékařů. Brno : 2010. s. 24-24.
- Pavelka, J., Jirsenská, Z., Homola, L., Mikolášek, P., Plachá, L., Bartošová, D. Kongenitální syfilis. In XIV. česko-slovenský kongres o infekčních nemocech. Hradec Králové : Česká společnost infekčního lékařství, Slovenská spoločnosť infektológov, 2010. s. 60-60. Článek v časopise
- Bartošová, D. Prevence a terapie herpesvirových infekcí u novorozenců. *Pediatric pro praxi*, 2010, roč. 11, č. 2, s. 129-131.
- Krátká, K., Prosecká, L. Rotavirové průjmy u dětí. *Florence*, 2010, roč. 6, č. 9, s. 8-10.
- Krbková, L. Klinické projevy lymeské borreliózy u dětí. *Česko-slovenská pediatrie*, 2010, roč. 65, č. 5, s. 242.
- Mikolášek, P., Krbková, L., Pavelka, J., Homola, L., Bartošová, D., Ondruš, Š., Habanec, B. Komplikovaný průběh lymeské artritidy u třináctileté pacientky. *Pediatric pro praxi*, 2010, roč. 11, č. 2, s. 118-120.
- Pavelka, J., Homola, L., Mikolášek, P., Plachá, L., Bartošová, D. Příklad sekundární syfilitidy u 15letého chlapce. *Pediatric pro praxi*, 2010, roč. 11, č. 5, s. 330-332.
- Přecechtělová, J. Klíšťová encefalitida u dětského pacienta. *Florence*, 2010, roč. 6, č. 5, s. 13-17.
- Přecechtělová, J. Tularémie u šestnáctiletého chlapce. *Florence*, 2010, roč. 6, č. 9, s. 11-14.
- Štastná, J., Poláková, M., Hrstková, H., Žarošská, E., Bartošová, D. Odmítli své dítě naočkovat - jaké byly následky? *Pediatric pro praxi*, 2010, roč. 11, č. 1, s. 44-46.



Klinika dětské neurologie

Vedoucí zaměstnanci

Přednosta	doc. MUDr. Hana Ošlejšková, Ph.D.
Primář	MUDr. Jana Kučerová
Vedoucí pracovník NLZP	Jitka Krajčová

Lékaři a SZP

	2008	2009	2010
a) Celkový přepočtený počet pracovníků k 31. 12.	34,85	36,37	37,62
b) Počet ambulantních pracovníků lékařů	3,54	4,54	4,54
c) Počet ambulantních pracovníků SZP	8,36	9,01	10,33
d) Počet lékařů na lůžkových odděleních	6,95	6,25	3,91
e) Počet SZP na lůžkových odděleních	9,74	9,64	10,54
f) Počet pracovníků laboratoře kliniky či oddělení LM + VŠ	0	0	0
g) Počet pracovníků laboratoře kliniky či oddělení SZP	0	0	0
h) Počet pracovníků SVLS LM + VŠ	0	0	0
i) Počet pracovníků SVLS SZP	0	0	0
j) Počet hospitalizovaných na jedno LM	179,88	198,84	313,8
k) Počet hospitalizovaných na jednoho SZP	128,4	128,88	116,52
l) Počet lůžek obsazených na jedno LM	2,73	2,96	4,99
m) Počet lůžek obsazených na jednoho SZP	1,95	1,92	1,85
n) Počet lůžek obsazených standardních na jedno LM	1,86	1,76	2,4
o) Počet lůžek obsazených standardních na jednoho SZP	1,95	1,92	1,85
p) Počet lůžek obsazených intenzivních na jedno LM	0	0	0
r) Počet lůžek obsazených intenzivních na jednoho SZP	0	0	0

Počty výkonů - Lůžková část

	2008	2009	2010
a) Průměrný počet lůžek	30	30	30
b) Celkový počet hospitalizovaných pacientů	1251	1243	1228
c) Počet zemřelých	0	0	0
d) Průměrná ošetrovací doba	5,55	5,44	5,81
e) Průměrný počet neobsazených lůžek přepočtený na jeden kalendářní den	11,02	11,49	10,46
f) Rehospitalizace	22	4	17
g) Reoperace	0	0	1
h) Letalita	0	0	0
i) Prostož lůžka	3,1	3,1	3,1

Počty výkonů - Ambulantní část

	2008	2009	2010
a) Počty vyš. příj. amb	938	2820	956
b) Počty vyš. spec. amb	16653	13691	14508
c) Počet ambul. konz.	0	1771	2145
d) Počet lůž. konz.	0	0	0
e) Počet vyš. vč. konz. /poč. LM	414,1	298,86	323,22
f) Počet LM Ambulance	3,54	4,54	4,54
g) Počet ambulantních vyšetření včetně konziliárních	17591	16282	17609

Hlavní diagnózy - U hospitalizovaných pacientů

	Procentuální výskyt
1) Epilepsie - padoucnice	32
2) Křeče, nezařazené jinde	11
3) Jiné syndromy bolesti hlavy	7
4) Ned. předp. norm. fyziol. vývoje	3
5) Mdloba - synkopa a kolaps	3
6) Poruchy lícního nervu	3
7) Pervazivní vývojové poruchy	3
8) Dětská mozková obrna	2

9) Migréna	2
10) Hyperkinetické poruchy	2

Hlavní diagnózy - U ambulantních pacientů

Procentuální výskyt

1) Epilepsie - padoucnice	25
2) Křeče, nezařazené jinde	8
3) Jiné syndromy bolesti hlavy	5
4) Mdloba - synkopa a kolaps	4
5) Nitrolební poranění	4
6) Migréna	2
7) Dětská mozková obrna	2
8) Povrchní poranění hlavy	2
9) Lehká mentální retardace	2
10) Zhoubný novotvar mozku	2
11) Jiné polyneuropatie	2
12) Ned. předp. norm. fyziol. vývoje	2
13) Bolest hlavy, NS	2
14) Jiné poruchy mozku	1
15) Hyperkinetické poruchy	1
16) Spec. vývoj. por. řeči a jazyka	1
17) Status epilepticus	1
18) Lék. poz., hod. pro pod. na n. a s.	1
19) Jiné myopatie	1
20) Fakomatózy, nezařazené jinde	1

Ekonomické ukazatele

2008

2009

2010

a) Průměrné náklady na OD standard		2701,76	2468,35
b) Průměrné náklady na OD JIP			
c) Průměrné výnosy na OD standard		1450,76	
d) Průměrné výnosy na OD JIP			
e) Průměrné výnosy na amb. pacienta		844,22	
f) Průměrné náklady na amb. pacienta		586,45	571,89
g) Průměrné náklady na hosp. pacienta standard		14692,79	14335,75
h) Průměrné náklady na hosp. pacienta JIP			
i) Průměrné výnosy na hosp. pacienta standard		7889,57	
j) Průměrné výnosy na hosp. pacienta JIP			
k) Průměrné náklady na lékařské místo		2578251	2867768,76
l) Průměrné výnosy na lékařské místo		1995104,64	
m) Průměrné náklady na lékařské místo + VŠ		2196854,4	2418385,56
n) Průměrné výnosy na lékařské místo + VŠ		1699971,96	
o) Průměrné náklady na SZP		1507788,24	1420464,48
p) Průměrné výnosy na SZP		1166758,08	
q) Celkové náklady		29622385,13	31062953,76
r) Celkové výnosy	21714177,26	22922421,87	
s) Nákladová rentabilita	-21,73	-22,62	
u) HV	-6029934,39	-6699963,26	

Abstrakt v časopise

- Cahová, P., Pejčochová, J., Ošlejšková, H. The occurrence of epileptiform activity on EEG and epilepsy in children with hyperkinetic disorder: a retrospective study. *Epilepsia*, 2010, roč. 51, č. Suppl. 4, s. 103-103.
- Muchová, M., Janoušová, E., Daniš, L., Andrllová, H., Schwarz, D., Ošlejšková, H. The prevalence and characteristics of headaches in schoolchildren in the Czech Republic. *Journal of headache and pain*, 2010.
- Nickels, K., Hošťálková, P., Katusic, S., Weaver, A., Barbareski, W., Wirrell, E. The frequency of abnormal EEGs and epilepsy in a population-based cohort of children with autism in Rochester, Minnesota. *Epilepsia*, 2010, roč. 51, č. Suppl. 4, s. 103-103.
- Ošlejšková, H. Levetiracetam v terapii dětské epilepsie. *Neurologie pre prax*, 2010, roč., č. Supplement 2, s. 13-16.
- Ošlejšková, H. Multidisciplinární management neurovývojových poruch. *Česko-slovenská pediatrie*, 2010, roč. 65, č. 5, s. 287-287.
- Ošlejšková, H. Neepileptické záchvaty: nejčastější omyly v diferenciální diagnostice epileptických záchvatů. *Česko-slovenská pediatrie*, 2010, roč. 65, č. 5, s. 286-287.
- Ošlejšková, H. Specifika epilepsie a její terapie v dětství a adolescenci. *Neurologie pre prax*, 2010, roč., č. Supplement 2, s. 9-11.
- Ošlejšková, H., Rusnáková, Š., Vohánka, S. Klinický obraz Pompeho choroby v dětství a adolescenci. *Neurologie pre prax*, 2010, Suppl. 2, s. 19-20.
- Ošlejšková, H., Rusnáková, Š., Vohánka, S. Projekt časné diagnostiky Pompeho nemoci u vysoce rizikové populace dětí a mladistvých v ČR. *Česko-slovenská pediatrie*, 2010, roč. 65, č. 5, s. 288-288.

- Praksová, P., Mikulíková, Z., Štourač, P., Michálek, J., Bednařík, J. Subpopulations of T-lymphocytes in patients with multiple sclerosis. *Journal of Neurology*, 2010., suppl 1, s. 131-131.
- Rusnáková, Š., Ryzí, M., Fajkusová, L., Jansová, E., Šultesová, P., Ošlejšková, H. Pyridoxine dependent epilepsy: new strategies for diagnosis and treatment. *Epilepsia*, 2010, roč. 51, č. Suppl. 4, s. 103-103.
- Vohánka, S., Ošlejšková, H., Hlavatá, J., Lukáš, Z. Adultní forma Pompeho nemoci v ČR. *Neurologie pro praxi*, 2010, roč. 11, č. suppl B, s. 29-29.
- Vohánka, S., Ošlejšková, H., Hlavatá, J., Lukáš, Z. Screening program for adult Pompe disease in Czech Republic. *Neuromuscular Disorders*, 2010, roč., č. 20, s. 673-673.
- Vohánka, S., Ošlejšková, H., Lukáš, Z., Hlavatá, J. Adultní forma Pompeho nemoci v ČR, rok druhý . Česká a slovenská Neurologie a Neurochirurgie, 2010, roč. 73/106, č. 4, s. 470-470.
- Vohánka, S., Ošlejšková, H., Rusnáková, Š., Lukáš, Z., Hlavatá, J., Pouchlá, S., Kuntová, L. Kde hledat nemocné s adultní formou Pompeho nemoci? Česká a slovenská Neurologie a Neurochirurgie, 2010, roč. 73/106, č. suppl 2, s. 92-92. Abstrakt ve sborníku
- Brázdil, M., Kuba, R., Chrastina, J., Novák, Z., Hemza, J., Hermanová, M., Tyrliková, I., Ryzí, M., Ošlejšková, H., Kočvarová, J., Pažourková, M., Rektor, I. Resekční epileptochirurgie u pacientů s perirolandickou epilepsií. In Abstrakta XXIII. český a slovenský epileptologický sjezd s XIV. postgraduálním kurzem epileptologie „Dny Jiřího Dolanského“. Olomouc : SOLEN s. r. o., 2010. s. 15-16.
- Cahová, P., Pejčochová, J. Hyperkinetická porucha/ADHD v dětském věku: klinický obraz, etiopatogeneze, diagnostika a terapeutické postupy. In Abstrakta 44. česko-slovenské dny dětské neurologie. Olomouc : SOLEN, s. r. o., 2010. s. 11-11.
- Muchová, M. Sandiferův syndrom. In Abstrakta 44. česko-slovenské dny dětské neurologie. Olomouc : SOLEN s. r. o., 2010. s. 16-17.
- Ošlejšková, H., Makovská, Z., Pejčochová, J. Role dětského neurologa v managementu multidisciplinární péče o děti s autizmem. In Abstrakta 44. česko-slovenské dny dětské neurologie. Olomouc : SOLEN s. r. o., 2010. s. 18-18.
- Ošlejšková, H., Rusnáková, Š., Ryzí, M. Idiopatická epilepsie. In Abstrakta 44. česko-slovenské dny dětské neurologie. Olomouc : SOLEN s. r. o., 2010. s. 18-18.
- Ošlejšková, H., Rusnáková, Š., Vohánka, S., Hlavatá, J. Časová prodleva v diagnostice klasické infantilní a juvenilní formy Pompeho choroby. In Abstrakta 44. česko-slovenské dny dětské neurologie. Olomouc : SOLEN s. r. o., 2010. s. 18-19.
- Ošlejšková, H., Ryzí, M., Cahová, P., Rusnáková, Š., Horák, O. Na dávce závislé (časné) nežádoucí účinky antiepileptik v dětství a mládí. In Abstrakta XXIII. český a slovenský epileptologický sjezd s XIV. postgraduálním kurzem epileptologie „Dny Jiřího Dolanského“. Olomouc : SOLEN s. r. o., 2010. s. 21-21.
- Ošlejšková, H., Vítek, J., Rusnáková, Š., Cahová, P., Ryzí, M., Kučerová, J. Intravenózní levetiracetam - nová možnost v terapii status epilepticus i u dětí. In Abstrakta XXIII. český a slovenský epileptologický sjezd s XIV. postgraduálním kurzem epileptologie „Dny Jiřího Dolanského“. Olomouc : SOLEN s. r. o., 2010. s. 10-10.
- Pavelka, Z., Skotáková, J., Pavlík, T., Ventruba, J., Brichtová, E., Křen, L., Cahová, P., Zitterbart, K., Štěrba, J. Gliomy optické dráhy. In XXXIV. Brněnské onkologické dny. Brno: Masarykův onkologický ústav Brno, 2010.
- Pavelka, Z., Ventruba, J., Mackerle, Z., Brichtová, E., Křen, L., Skotáková, J., Smrčka, M., Lipina, R., Štěrba, J. Intramedulární spinální nádory dětí z pohledu dětského onkologa. In Brněnské neurochirurgické dny : 2010.
- Pejčochová, J. Posuzovací stupnice u ADHD. In Abstrakta 44. česko-slovenské dny dětské neurologie. Olomouc : SOLEN s. r. o., 2010. s. 19-19.
- Pejčochová, J. Specifické vývojové poruchy učení. In Abstrakta 44. česko-slovenské dny dětské neurologie. Olomouc : SOLEN s. r. o., 2010. s. 19-20.
- Rusnáková, Š., Ošlejšková, H. Strategie léčby status epilepticus u novorozenců a kojenců. In Abstrakta XXIII. český a slovenský epileptologický sjezd s XIV. postgraduálním kurzem epileptologie „Dny Jiřího Dolanského“. Olomouc : SOLEN s. r. o., 2010. s. 22-22.
- Rusnáková, Š., Ošlejšková, H., Fajkusová, L., Šultesová, P. Genetické aspekty idiopatických generalizovaných epilepsií - přehledová přednáška. In Abstrakta 44. česko-slovenské dny dětské neurologie. Olomouc : SOLEN s. r. o., 2010. s. 20-22.
- Rusnáková, Š., Ošlejšková, H., Vohánka, S., Hlavatá, J. Pompeho nemoc-diagnostika, diferenciální diagnostika, terapie. In Abstrakta 44. česko-slovenské dny dětské neurologie. Olomouc : SOLEN s. r. o., 2010. s. 22-22.
- Ryzí, M. Chromozomální abnormality a epilepsie. In Abstrakta 44. česko-slovenské dny dětské neurologie. Olomouc : SOLEN s. r. o., 2010. s. 22-22.
- Ryzí, M. Stimulace nervus vagus. In Abstrakta 44. česko-slovenské dny dětské neurologie. Olomouc : SOLEN s. r. o., 2010. s. 22-24.
- Štěrba, J., Bronišová, D., Havlasková, A., Pavelka, Z., Zitterbart, K., Cahová, P., Skotáková, J., Ventruba, J., Valík, D., André, N., Slavc, I. Metronomická a Intrathekální chemoterapie dle mezinárodního protokolu - naděje pro děti s relapsem meduloblastomu? In XX. Konference dětských hematologů a onkologů ČR a SR. Praha : Medical Healthworld a. s., 2010. s. 58-58.
- Šultesová, P., Jansová, E., Rusnáková, Š., Ošlejšková, H., Elstnerová, L., Kopečková, L., Fajkusová, L. Epilepsie spojené s poruchami metabolismu pyridoxinu - kazuistika. In Dědičné metabolické poruchy: 25. pracovní dny. Trenčianské Teplice : 2010.
- Šultesová, P., Jansová, E., Rusnáková, Š., Ošlejšková, H., Elstnerová, L., Fajkusová, L. Zavedení molekulárně-genetické diagnostiky Vitamin B6 dependentních epilepsií, první kazuistika. In 14. Celostátní konference DNA diagnostiky. Brno : 2010. s. 71-72.
- Vítek, J. Westův syndrom, průběh, prognóza a terapie - kazuistiky. In Vítková M., Vojtová V. (eds.) Vzdělávání žáků se sociálním znevýhodněním. Vzdělávání žáků se speciálními vzdělávacími potřebami. Brno : Paido, 2010. s. 136-137.
- Vohánka, S., Ošlejšková, H., Lukáč, Z., Hlavatá, J. Adultní forma Pompeho nemoci v ČR. In Abstrakta 44. česko-slovenské dny dětské neurologie. Olomouc : SOLEN s. r. o., 2010. s. 29-29.
- Vondráček, P. Exon skipping a další molekulárně genetické metody v terapii DMD/BMD. In Abstrakta 44. česko-slovenské dny dětské neurologie. Olomouc : SOLEN s. r. o., 2010. s. 29-29. Článek v časopise
- Cahová, P., Pejčochová, J., Ošlejšková, H. Hyperkinetická porucha v klinické praxi dětského neurologa. *Postgraduální medicína*, 2010, roč. 12, č. 1, s. 8-18.
- Cahová, P., Pejčochová, J., Ošlejšková, H. Hyperkinetická porucha/ADHD v dospívání a dospělosti: diagnostika, klinický obraz a komorbidita. *Neurologie pro praxi*, 2010, roč. 11, č. 6, s. 373-377.
- Kuba, R., Nesvadba, D., Brázdil, M., Ošlejšková, H., Ryzí, M., Rektor, I. Effect of chronic vagal nerve stimulation on interictal epileptiform discharges. *Seizure*, 2010, roč. 19, č. 6, s. 352-355.
- Kuba, R., Ryzí, M. Somaticky podmíněné neepileptické záchvaty. *Neurologie pro praxi*, 2010, roč. 11, č. 3, s. 153-156.
- Muchová, M. Sekundární bolesti hlavy v dětském věku. *Postgraduální medicína*, 2010, roč. 12, č. 8, s. 899-906.
- Ondrová, M., Ryzí, M., Máchalová, M. Efect tonsilotomie u dětí s hypertrofií patrových tonzil validovaný celonoční polysomnografií. *Kazuistiky v alergologii, pneumologii a ORL*, 2010, roč. 7, č. 1, s. 16-19.
- Ošlejšková, H. Neepileptické záchvaty imitující epileptické v dětství a adolescenci. *Neurologie pro praxi*, 2010, roč. 11, č. 3, s. 146-152.
- Ošlejšková, H. Neurovývojové poruchy a jejich důsledky v dospělém věku. *Neurologie pro praxi*, 2010, roč. 11, č. 6, s. 368-368.
- Ošlejšková, H., Pejčochová, J. Autizmy. *Česká a slovenská neurologie a neurochirurgie*, 2010, roč. 73/106, č. 6, s. 627-641.
- Pejčochová, J. Specifické vývojové poruchy učení - oblasti funkčního deficitu a modely poruch. *Neurologie pro praxi*, 2010, roč. 11, č. 6, s. 378-381.
- Rusnáková, Š., Fajkusová, L., Jansová, E., Šultesová, P., Elstnerová, L., Valík, D., Ošlejšková, H. Pyridoxin-dependentní epilepsie - nové trendy v diagnostice a terapii. *Neurologie pro praxi*, 2010, roč. 11, č. 5, s. 327-330.
- Unčovská, E., Atrata, R., Krejčířová, I., Ošlejšková, H., Skotáková, J. Neuritis optica u dětí – dlouhodobé klinické sledování. *Folia strabologica et neuroophthalmologica*, 2010, roč. 11, č. 1, s. 72-73.
- Žurek, J., Bartlová, L., Fedora, M. Hyperphosphorylated neurofilament NF-H as a predictor of mortality after brain injury in children. *Brain Injury*, 2011, roč. 25, č. 2, s. 221-226. Odborná kniha
- Rektor, I., Ošlejšková, H. *Stručná epileptologie pro praxi*. 1. vyd. Olomouc : SOLEN, s. r. o., 2010. 51 s. 978-80-87327-38-8.

Příspěvek do sborníku

- Ošlejšková, H. Autism-Disorder of Early Brain Development. Early Diagnostics of Autism - the Common Multidisciplinary Goal. In *School and Health 21, Health Educati-*

on: Contexts and Inspiration. Brno : Masarykova univerzita, 2010. s. 355-362.

Příspěvek do odborné knihy

- Ošlejšková, H. Role dětského neurologa v managementu multidisciplinární péče o děti s autismem. In Ostatníková, D. Autizmus z pohľadu neuropsychobiologie. 1. vyd. Bratislava : Univerzita Komenského v Bratislave, 2010. s. 217-228.
- Vítěk, J. Status epilepticus u dětí a adolescentů jako život ohrožující stav a jeho terapie. In Bartoňová, M., Vítková, M. Vzdělávání žáků se speciálními vzdělávacími potřebami III. . 1. vyd. Brno : Paido, 2010. s. 193-202.



Klinika dětské onkologie

Vedoucí zaměstnanci

Přednosta	prof. MUDr. Jaroslav Štěrba, Ph.D.
Primář	MUDr. Viera Bajčiová, CSc.
Vedoucí pracovník NLZP	Bc. Martina Petlachová

Lékaři a SZP

	2008	2009	2010
a) Celkový přepočtený počet pracovníků k 31. 12.	75,55	81,26	85,6
b) Počet ambulantních pracovníků lékařů	3,08	3,12	3,3
c) Počet ambulantních pracovníků SZP	6,9	7,25	7,07
d) Počet lékařů na lůžkových odděleních	7,24	9,14	9,73
e) Počet SZP na lůžkových odděleních	43,37	45,86	47,91
f) Počet pracovníků laboratoře kliniky či oddělení LM + VŠ	0	0	0
g) Počet pracovníků laboratoře kliniky či oddělení SZP	0	0	0
h) Počet pracovníků SVLS LM + VŠ	0	0	0
i) Počet pracovníků SVLS SZP	0	0	0
j) Počet hospitalizovaných na jedno LM	188,52	178,56	155,64
k) Počet hospitalizovaných na jednoho SZP	31,44	35,64	31,56
l) Počet lůžek obsazených na jedno LM	2,55	2,54	1,94
m) Počet lůžek obsazených na jednoho SZP	0,43	0,51	0,39
n) Počet lůžek obsazených standardních na jedno LM	1,12	1,27	0,98
o) Počet lůžek obsazených standardních na jednoho SZP	0,54	0,65	0,52
p) Počet lůžek obsazených intenzivních na jedno LM	3,86	3,74	2,62
r) Počet lůžek obsazených intenzivních na jednoho SZP	0,37	0,43	0,33

Postgraduální vzdělání

	2008	2009	2010
Ukončené atestace lékařů, JOP VŠ			2
SPV NLZP			7
Ph.D. studium studující			8

Nově získané vědeckopedagogické hodnosti

MUDr. Zitterbart Karel, Ph.D.	Nový titul: Ph.D.
-------------------------------	-------------------

Nově pořízené přístroje nad 100 000 Kč

	Cena	Zdroj financí
1) MIKROSKOP NIKON	289184	dary
2) MONITOR VITALNICH FUNKCI	198000	dary

Grantové studie

	2008	2009	2010
IGA	3	4	1
GAČR	1	2	2
IGF	1		

Počty výkonů - Lůžková část

	2008	2009	2010
a) Průměrný počet lůžek	32	32	32
b) Celkový počet hospitalizovaných pacientů	1366	1633	1514
c) Počet zemřelých	2	4	6
d) Průměrná ošetrovací doba	4,95	5,19	4,54
e) Průměrný počet neobsazených lůžek přepočtený na jeden kalendářní den	13,53	8,79	13,18
f) Rehospitalizace	347	481	412
g) Reoperace	122	61	376
h) Letalita	1,46	2,45	3,96
i) Prostož lůžka	2,8	1,5	2,5

Počty výkonů - Ambulantní část

	2008	2009	2010
a) Počty vyš. příj. amb	246	237	294

b) Počty vyš. spec. amb	8363	11032	11447
c) Počet ambul. konz.	0	203	157
d) Počet lůž. konz.	0	1	0
e) Počet vyš. vč. konz. /poč. LM	232,68	306,76	300,45
f) Počet LM Ambulance	3,083	3,117	3,3
g) Počet ambulancních vyšetření včetně konziliárních	8609	11473	11898

Hlavní diagnózy - U hospitalizovaných pacientů

Procentuální výskyt

1) Jiná lékařská péče	26
2) Jiná septikémie	12
3) Zhoubný novotvar mozku	10
4) Lymfoidní leukémie	8
5) ZN kosti a kl. chrupavky konč.	3
6) ZN jiné pojivové a měkké tkáně	3
7) Násl. vyš. po léčbě zhoub. novot.	3
8) Ne-Hodgkinův (difúzní) lymfom	2
9) ZN retroperitonea a peritonea	2
10) Agranulocytóza	2

Hlavní diagnózy - U ambulantních pacientů

Procentuální výskyt

1) Lymfoidní leukémie	26
2) Zhoubný novotvar mozku	12
3) Násl. vyš. po léčbě zhoub. n. ovot.	6
4) ZN jiné pojivové a měkké tkáně	6
5) Ne-Hodgkinův (difúzní) lymfom	5
6) ZN kosti a kl. chrupavky konč.	5
7) ZN retroperitonea a peritonea	4
8) Hodgkinova nemoc	3
9) ZN míchy, mozk. nervů a j. č. CNS	2
10) On. post. lymforet. tk. a RHC sys.	2
11) ZN jater a intrahepat. žluč. c.	2
12) ZN ledviny mimo pánevičku	2
13) N nej. n. nezn. ch. j. a NS lokali.	2
14) ZN kosti a kl. chr. j. a NS lok.	2
15) Myeloidní leukémie	2
16) ZN srdce, mediastina a pleury	1
17) N nej. n. nezn. ch. mozku a CNS	1
18) Fakomatózy, nezařazené jinde	1
19) Zhoubný novotvar varlete	1
20) Akutní zánět mízních uzlin	1

Ekonomické ukazatele

2008

2009

2010

a) Průměrné náklady na OD standard		9512,86	10768,88
b) Průměrné náklady na OD JIP		14501	16267,04
c) Průměrné výnosy na OD standard		4300,56	
d) Průměrné výnosy na OD JIP		13344,22	
e) Průměrné výnosy na amb. pacienta		853,67	
f) Průměrné náklady na amb. pacienta		1397,99	1819,46
g) Průměrné náklady na hosp. pacienta standard		26651,12	26842,4
h) Průměrné náklady na hosp. pacienta JIP		269472,11	230685,08
i) Průměrné výnosy na hosp. pacienta standard		12048,4	
j) Průměrné výnosy na hosp. pacienta JIP		247975,61	
k) Průměrné náklady na lékařské místo		9062881,44	7811943,36
l) Průměrné výnosy na lékařské místo		6366881,64	
m) Průměrné náklady na lékařské místo + VŠ		8365484,04	7125849,48
n) Průměrné výnosy na lékařské místo + VŠ		5876944,08	
o) Průměrné náklady na SZP		2310347,4	2164649,4
p) Průměrné výnosy na SZP		1623071,88	
q) Celkové náklady		125018673,4	122210693,3

r) Celkové výnosy	64261089,34	87828480,07
s) Nákladová rentabilita	-32,85	-29,75
u) HV	-31430105,34	-37190193,28

Abstrakt v časopise

- Koristek, Z., Folber, F., Lysák, D., Pohlreich, D., Lánská, M., Rusínáková, Z., Papajík, T., Kepák, T., Novák, J., Mayer, J., Erba, J. The use of plerixafor in Czech transplant centres. *Bone Marrow Transplantation*, 2010, roč. 45, č. 2, s. 320-320.
- Maláška, J., Kratochvíl, M., Kýr, M., Jabandžiev, P., Otevřel, F., Muriová, K., Fedora, M., Šrámek, V., Michálek, J., Ševčík, P. Cytokine response in severe sepsis - Predicting and modelling the course of illness. *International Journal of Infectious Diseases*, 2010, roč. 14, č. Suppl. 1, s. E367.
- Maláška, J., Kratochvíl, M., Kýr, M., Jabandžiev, P., Otevřel, F., Muriová, K., Fedora, M., Šrámek, V., Michálek, J., Ševčík, P. Cytokine response in severe sepsis: predicting and modelling the course of illness. *Inflammation Research*, 2010, roč. 59, č. Suppl. 1, s. S126.
- Štěrbá, J., André, N., Deák, L. Metronomic chemotherapy in recurrent and high risk pediatric brain tumors. Experiences from 3 European institutions. *Journal of Neuro-oncology*, 2010, roč. 100, č. 20, s. 44-44. 14. 2 Abstrakt ve sborníku, Bajčiová, V., Skotáková, J., Múdry, P. Nádory malé pánve u dětí a adolescentů. In XX. Konference dětských hematologů a onkologů ČR a SR. Praha : Medical Healthworld a. s., 2010. s. 91-91.
- Dembická, D., Skotáková, J., Bolčák, K., Kodytková, D., Kýr, M., Štěrbá, J. Výsledky léčby dětí a mladistvých s Hodgkinovým lymfomem na KDO FN Brno dle protokolů COG 1999 - 2009. In XX. Konference dětských hematologů a onkologů ČR a SR. Medical Healthworld a. s. : Praha, 2010. s. 50-50.
- Dobručká, L., Nekulová, M., Neradil, J., Chlapek, P., Štěrbá, J., Veselská, R., Zitterbart, K. Expres N-koncových izoform proteinu p73 v buněčných liniích meduloblastomu. In XX. Konference dětských hematologů a onkologů ČR a SR. Praha : Medical Healthworld a. s., 2010.
- Drábová, K., Múdry, P., Skotáková, J., Křen, L., Štěrbá, J. Kde ho má? aneb kapitola z diferenciální diagnostiky lymfadenopatie. In VI. Festival kazuistik. Luhačovice : 2010.
- Drábová, K., Pavelka, Z., Mackerle, Z., Skotáková, J., Křen, L., Slámová, I., Tomašíková, L., Oltová, A., Štěrbá, J. Myxopapilární ependymom filmu terminale u pětileté dívky. In XX. Konference dětských hematologů a onkologů ČR a SR. Praha : Medical Healthworld a. s., 2010. s. 114-114.
- Chlapek, P., Rádová, M., Zitterbart, K., Hermanová, M., Štěrbá, J., Veselská, R. Expression profiling of neuroblastoma and medulloblastoma cell lines after combined treatment by all-trans retinoic acid and LOX/COX inhibitors. In *International Journal of Molecular Medicine* 26 (Sup. 1) - the 15th World Congress on Advances in Oncology and the 13th International Symposium on Molecular Medicine. Řecká republika : Greece, 2010.
- Jordanová, B., Slánská, M., Zapletal, O., Blatný, J., Červinková, L. Na počátku bylo... Odběr kostní dřeně k diagnostice dětských hematologických maligních i nemaligních onemocnění - aneb „... proč tolik zkumavek?“ In Program konference a Sborník abstrakt - XX. Konference dětských hematologů a onkologů České a Slovenské republiky. Brno : Medica Healthworld, a. s., 2010. s. 132.
- Kepák, T., Radvanská, J., Bajčiová, V., Blatný, M., Hrstková, H., Kuře, J., Mihál, V., Starý, J., Šmelhaus, V., Štěrbá, J., Koutecký, J. Projekt PanCare (Pan-European Network for Care of Survivor after Childhood and Adolescent Cancer). Jedinci v dlouhodobé remisi po ukončení léčby pro nádorové onemocnění dětského věku: vyléčení a následné péče. Prohlášení ze ERICE. In XXXIII. Brněnské onkologické dny a XXIII. konference pro nelékařské zdravotnické pracovníky. Brno, ČR : Masarykův onkologický ústav Brno, 2010. s. 317-317.
- Klmová, L., Šmehlíková, D., Petlachová, M. Clostridium difficile u onkol. pacientů. In XX. konference dětských hematologů a onkologů ČR a SR. Brno : Medica Healthworld, 2010. s. 125-125.
- Krupková, O., Dulavová, E., Zitterbart, K., Štěrbá, J., Veselská, R. Subcelulární lokalizace nestinu v nádorově transformovaných buňkách. In XXXIV. Brněnské onkologické dny - edukační sborník. Brno : Masarykův onkologický ústav, 2010. s. 281-282.
- Křenová, Z., Štěrbá, J. Lymphomatoidní granulomatóza Gr. II. - III. , EBV - DRIVEN B - Lymphoproliferační jako sekundární malignita při léčbě T-ALL. In XX. Konference dětských hematologů a onkologů ČR a SR. Praha : Medical Healthworld a. s., 2010. s. 75-75.
- Kútníková, L., Múdry, P., Kýr, M., Bronišová, D., Kodytková, D., Štěrbá, J. Efficiency of combined metronomic low dose biodifferentiating antiangiogenic therapy (COMBAT) in patients with progressive sarcoma. In 23rd Annual meeting of the European musculo-skeletal Oncology group and 11th Symposium of the Emsos nurses - Allied health professional group. United Kingdom - Birmingham : Charterprint, 2010. s. 98-99.
- Maláška, J., Kratochvíl, M., Kýr, M., Jabandžiev, P., Otevřel, F., Muriová, K., Fedora, M., Šrámek, V., Ševčík, P., Michálek, J. Cytokine response in severe sepsis - predicting the course of illness in adult and paediatric patients. In Proceedings of the 8th World Congress on Trauma, Shock, Inflammation and Sepsis. Philadelphia : Thomson Reuters, 2010.
- Mazánek, P., Múdry, P., Bajčiová, V., Štěrbá, J. ESTHESIONEUROBLASTOM. In XX. Konference dětských hematologů a onkologů ČR a SR. Praha : Medical Healthworld a. s., 2010. s. 103-103.
- Michálek, J., Mollová, K., Sokolová, K., Štěrbá, J. Kompletní remise progredujícího Rhabdomyosarkomu navozená vakcinací novou generací dendritických buněk v kombinaci s komplexní onkologickou léčbou: kazuistika. In *Bioimplantologie* : 2010.
- Múdry, P., Foralová, R., Dubská, L., Kýr, M. Infusion related toxicity of three different amphotericin B formulations and its relation to plasma cytokines. In 12th International Symposium of Febrile Neutropenia. Luxembourg : Luxembourg, 2010.
- Múdry, P., Foralová, R., Dubská, L. Infusion - related toxicity of three different Amphotericin B formulations and its relation to plasma cytokines. In 12th International Symposium on Febrile Neutropenia. Luxembourg : 2010.
- Neradil, J., Škoda, J., Loja, T., Zitterbart, K., Pavelka, Z., Šmardová, J., Valášková, I., Hermanová, M., Štěrbá, J., Veselská, R. Ztráta kopie genu pro EGFR u pacienta s multifórním glioblastomem: případná studie a analýza derivované linie. In XX. Konference dětských hematologů a onkologů ČR a SR. Praha : Medical Healthworld, a. s., 2010.
- Neradil, J., Škoda, J., Loja, T., Zitterbart, K., Pavelka, Z., Šmardová, J., Valášková, I., Hermanová, M., Štěrbá, J., Veselská, R. Ztráta kopie genu pro EGFR u pacienta s multifórním glioblastomem: případná studie a analýza derivované linie. In XX. Konference dětských hematologů a onkologů ČR a SR. Praha : Medica Healthworld a. s., 2010.
- Pavelka, Z., Gaillyová, R., Lipina, R., Křen, L., Skotáková, J., Zitterbart, K., Štěrbá, J. Intra spinální Ependymom u dívky s NF2, mozaikou Turnerova syndromu, pozitivitou SRY a bezpříznakovým nosičstvím mutace genu CFTR. In XX. Konference dětských hematologů a onkologů ČR a SR. Praha : Medical Healthworld a. s., 2010. s. 99-99.
- Pavelka, Z., Skotáková, J., Pavlík, T., Ventruba, J., Brichtová, E., Křen, L., Cahová, P., Zitterbart, K., Štěrbá, J. Gliomy optické dráhy. In XXXIV. Brněnské onkologické dny. Brno : Masarykův onkologický ústav Brno, 2010.
- Pavelka, Z., Křen, L., Mackerle, Z., Brichtová, E., Skotáková, J., Zitterbart, K., Štěrbá, J. Diskrepance cytologických likvorových nálezů z komůrky V-P Shuntu a z lumbální punkce u dětí s embryonálním nádorem CNS. In XX. Konference dětských hematologů a onkologů ČR a SR. Praha : Medical Healthworld a. s., 2010. s. 100-100.
- Pavelka, Z., Oltová, A., Tomašíková, L., Valášková, I., Vránová, V., Zrůstová, J., Ventruba, J., Mackerle, Z., Křen, L., Skotáková, J., Zitterbart, K., Štěrbá, J. Synchronní výskyt Anaplastického Ependymomu a difúzního Astrocytomu u dítěte. In XX. Konference dětských hematologů a onkologů ČR a SR. Praha : Medical Healthworld a. s., 2010. s. 98-98.
- Pavelka, Z., Ventruba, J., Mackerle, Z., Brichtová, E., Křen, L., Skotáková, J., Smrčka, M., Lipina, R., Štěrbá, J. Intramedulární spinální nádory dětí z pohledu dětského onkologa. In Brněnské neurochirurgické dny. : 2010.
- Petlachová, M., Drápalová, R. Edukační plán - centrální venózní katétr. In XX. konference dětských hematologů a onkologů ČR a SR. Brno : Medica Healthworld, 2010. s. 137-137.
- Růžičková, P., Bernatíková, H., Valík, D., Mikušková, A., Kýr, M., Domanský, J., Štěrbá, J. XX. Konference dětských hematologů a onkologů ČR a SR. In Sledování farmakodynamických ukazatelů terapie Asparaginovou u dětí s akutní lymfoblastickou leukémií. Praha : Medical Healthworld a. s., 2010. s. 54-54.
- Řehánková, M., Červinková, L., Petlachová, M. Edukace a komunikace s pacienty a jeho rodinou na Klinice dětské onkologie FN Brno. In XX. konference dětských hematologů a onkologů ČR a SR. Brno : Medica Healthworld, 2010. s. 129-129.
- Starý, J., Štěrbá, J., Mihál, V., Blažek, B., Yahia, J., Černá, Z., Procházková, D. Léčba dětí s akutní lymfoblastickou leukémií v české republice v první dekádě 21. století. In XX. Konference dětských hematologů a onkologů ČR a SR. Praha : Medical Healthworld a. s., 2010. s. 47-47.

- Šána, J., Chlapek, P., Zitterbart, K., Veselská, R. Expresse CD133 a nestinu v buněčných liniích derivovaných z Rhabdomyosarkomu. In XXXIV. Brněnské onkologické dny - edukační sborník. Brno : Masarykův onkologický ústav, 2010. s. 287-289.
- Škopková, H., Doležalová, R., Petlachová, M. Syndrom Kasabach - Merrittové, kazuistika. In XX. konference dětských hematologů a onkologů ČR a SR. Brno : Medica Healthworld, 2010. s. 138-138.
- Štěrba, J., Bronišová, D., Havlášková, A., Pavelka, Z., Zitterbart, K., Cahová, P., Skotáková, J., Ventruba, J., Valík, D., André, N., Slavc, I. Metronomická a Intrathekální chemoterapie dle mezinárodního protokolu - naděje pro děti s relapsem medulloblastomu? In XX. Konference dětských hematologů a onkologů ČR a SR. Praha : Medical Healthworld a. s., 2010. s. 58-58.
- Tóthova, K., Loubalová, S., Kepák, T., Vlčková, I., Blatný, M., Štěrba, J. Kvalita života u dětí po léčbě onkologického onemocnění - The Brno Quality Of Life Longitudinal Study Of Oncological Pediatric Patients („QOLOP“). In XX. Konference dětských hematologů a onkologů ČR a SR - sborník abstrakt. Praha : Medical Healthworld a. s., 2010. s. 98-98.
- Valík, D., Vyskočilová, M., Mikušková, A., Starý, J., Suková, M., Štěrba, J. Komplexní farmakogenetické vyšetření TPMT pacientů s ALL: Výsledky pilotní studie a zajímavé kazuistiky. In Komplexní farmakogenetické vyšetření TPMT pacientů s ALL: Výsledky pilotní studie a zajímavé kazuistiky. Praha : Medical Healthworld a. s., 2010. s. 52-52.
- Valkounová, P., Holčíková, Z., Petlachová, M. Nová léčebná metoda v onkologii - Metronomická léčba. In XX. konference dětských hematologů a onkologů ČR a SR. Brno : Medica Healthworld, 2010. s. 118-118.
- Veselská, R., Rádová, M., Chlapek, P., Zitterbart, K., Hermanová, M., Štěrba, J. Enhancement of retinoid-induced cell differentiation in cancer therapy. In 15th World Congress on Advances in Oncology and the 13th International Symposium on Molecular Medicine. Řecká republika : Greece, 2010.
- Zitterbart, K., Nekulová, M., Štěrba, J., Veselská, R. Intracellular localization of Tap73 and DeltaNp73 protein isoforms in medulloblastoma cell lines. In 14th International Symposium on Pediatric Neuro-Oncology - ISPNO 2010. Vienna, Austria : 2010. „

Článek v časopise

- Autrata, R., Řehůřek, J., Unčovská, E., Pavlovský, Z., Kepák, T., Habanec, B. Atypická klinická manifestace medulloepitheliomu u dítěte. Folia strabologica et neuroophthalmologica, 2010, roč. 11, č. 1, s. 12-13.
- Autrata, R., Řehůřek, J., Unčovská, E., Pavlovský, Z., Kepák, T., Habanec, B. Vzácná klinická manifestace retinoblastoma - kazuistiky. Folia strabologica et neuroophthalmologica, 2010, roč. 11, č. 1, s. 21-22.
- Bajčiová, V. Hepatocelulární karcinom u dětí a adolescentů - rozdíly a hepatologie u dospělých. Onkolog, 2010, roč. 5, č. 4.
- Brichtová, E., Pavelka, Z., Křen, L., Skotáková, J., Oltová, A., Šlampa, P. Radiotherapy induced glioblastoma multiforme in the child treated for cerebellar medulloblastoma. Neuro-Oncology, 2010, roč. 12, č. 6, s. 132-132.
- Castro, E., Blazquez, C., Boyd, J., Correa, H., de Chadarevian, J., Felgar, R., Graf, N., Levy, N., Lowe, E., Manning, Jr., J., Proytcheva, M., Senger, C., Shayan, K., Štěrba, J., Werner, A., Surti, U., Jaffe, R. Clinicopathologic features of histiocytic lesions following ALL, with a review of the literature. Pediatric & Developmental Pathology, 2010, roč. 13, č. 3, s. 225-237.
- Chlapek, P., Rádová, M., Zitterbart, K., Hermanová, M., Štěrba, J., Veselská, R. Enhancement of ATRA-induced differentiation of neuroblastoma cells with LOX/COX inhibitors: An expression profiling study. Journal of Experimental and Clinical Cancer Research, 2010, roč. 29, č. 45, s. 1178-1186.
- Goldmund, K., Máchalová, M., Šlapák, I. Recidivující Papilomatóza laryngu a změna průběhu onemocnění při vaccinaci proti lidskému Papilomaviru. Pediatrie pro praxi, 2010, roč. 11, č. 2, s. 115-117.
- Horáková, D., Kýr, M., Havrdová, E., Doležal, O. Apolipoprotein E (epsilon) 4-Positive Multiple Sclerosis Patients Development More Gray-Matter and Whole-Brain Atrophy: a 15-year Diseases History Model Based on a 4-year Longitudinal Study. Folia Biologica, 2010, roč. 56, č. 6, s. 242-251.
- Křen, L., Múčková, K., Lžičarová, E., Sova, M., Vybíhal, V., Svoboda, T., Fadrus, P., Smrčka, M., Slabý, O., Lakomý, R., Vaňhara, P., Křenová, Z., Michálek, J. Production of immune-modulatory nonclassical molecules HLA-G and HLA-E by tumor infiltrating amoeboid microglia/macrophages in glioblastomas: A role in innate immunity? Journal of Neuroimmunology, 2010, roč. 220, č. 1-2, s. 131-135.
- Křenová, Z., Elstnerová, L., Doležal, Z., Křen, L. Caudal regression syndrome in one of dizygotic twins. Fetal and Pediatrics Pathology, 2010, roč. 29, č. 6, s. 419-423.
- Křenová, Z., Pavelka, Z., Lokaj, P., Skotáková, J., Kocmanová, I., Teyschl, O., Křen, L., Múdry, P., Štěrba, J. Successful treatment of life-threatening Candida peritonitis in a child with abdominal non-Hodgkin lymphoma using Efungumab and amphotericin B colloid dispersion. Journal of Pediatric Hematology/Oncology, 2010, roč. 32, č. 2, s. 128-130.
- Krsková, L., Marhalová, M., Hilská, I., Múdry, P., Samerauer, D., Drahoušková, E., Kodet, R. Detection and clinical significance of bone marrow involvement in patients with Rhabdomyosarcoma. Virchows Archiv, 2010, roč. 456, č. 5, s. 463-472.
- Múdry, P., Štěrba, J. Empirická antimykotická léčba - historie, principy, vhodné antimykotiká. Postgraduální medicína, 2010, roč. 6, č. 5, s. 5-11.
- Nekulová, M., Zitterbart, K., Štěrba, J., Veselská, R. Analysis of the intracellular localization of p73 N-terminal protein isoforms Tap73 and DeltaNp73 in medulloblastoma cell lines. Journal of Molecular Histology, 2010, roč. 41, č. 4-5, s. 267-275.
- Pavelka, Z., Zitterbart, K. Nádory plexus choroideus u dětí a adolescentů. Onkologie, 2010, roč. 4, č. 5, s. 315-317.
- Ráčil, Z., Haber, J., Drgoňa, L., Kouba, M., Žák, P., Sedláček, P., Múdry, P., Štěrba, J., Kocmanová, I., Mallátová, N., Cetkovský, P., Mayer, J. Empirická antimykotická léčba febrilní neutropenie u nemocných s hematologickou malignitou - doporučení odborníků - s podporou CELL, ČHS ČLS JEP, ČOS ČLS JEP, SChS SLS. Postgraduální medicína, 2010, roč. 12, č. 5, s. 23-25.
- Rádová, M., Chlapek, P., Zitterbart, K., Štěrba, J., Veselská, R. Influence LOX/COX inhibitors on cell differentiation induced by all-trans retinoic acid in neuroblastoma cell lines. International Journal of Molecular Medicine, 2010, roč. 25, č. 2, s. 271-280.
- Starý, J., Jabali, Y., Trka, J., Hrušák, O., Gajdoš, P., Hrstková, H., Štěrba, J., Hak, J., Procházková, D., Černá, Z., Smíšek, P., Sedláček, P., Vávra, V., Mihál, V., Hrodek, O., Blažek, B. Long-term results of treatment of childhood acute lymphoblastic leukemia in the Czech Republic. Leukemia, 2010, roč. 24, č. 2, s. 425-428.
- Štěrba, J., Pavelka, Z., Andre, N., Ventruba, J., Skotáková, J., Bajčiová, V., Bronišová, D., Dubska, L., Valík, D. Second Complete Remission of Relapsed Medulloblastoma Induced by Metronomic Chemotherapy. Pediatric Blood & Cancer, 2010, roč. 54, č. 4, s. 616-617.
- Tuček, Š., Tomášek, J., Halámková, J., Kiss, I., Andrašina, T., Hemmelová, B., Adámková-Krákorová, D., Vyzula, R. Malignity žlučových cest. Klinická onkologie, 2010, roč. 23, č. 4, s. 231-241.
- Veselská, R., Škoda, J., Loja, T., Zitterbart, K., Pavelka, Z., Šmardová, J., Valášková, I., Hermanová, M., Štěrba, J. An unusual loss of EGFR gene copy in glioblastoma multiforme in a child: a case report and analysis of a successfully derived HGG-02 cell line. Child Nervous System, 2010, roč. 26, č. 6, s. 841-846.
- Zitterbart, K., Pavelka, Z., Zitterbartová, J. Medulloblastom: nejčastější zhoubný nádor mozku u dětí. Onkologie, 2010, roč. 4, č. 4, s. 256-259. Příspěvek do sborníku
- Maláská, J., Kratochvíl, M., Kýr, M., Jabandžiev, P., Otevřel, F., Muriová, K., Fedora, M., Šrámek, V., Ševčík, P., Michálek, J. Cytokine response in severe sepsis - predicting and modelling the course of illness in adult and paediatric patients. In Proceedings of the 8th World Congress on Trauma, Shock, Inflammation and Sepsis. Philadelphia : Thomson Reuters, 2010.

Příspěvek do odborné knihy

- Autrata, R., Kepák, T. Retinoblastom. In Jurga, L. Klinická a radiační onkologie. 1. vyd. Bratislava : Osveta, 2010. s. 1270-1270.
- Autrata, R., Kepák, T., Krejčířová, I. Retinoblastom. In Adam, Z., Krejčí, M., Vorlíček, J. Speciální onkologie: příznaky, diagnostika a léčba maligních chorob. 1. vyd. Praha : Galén, 2010. s. 371-376.
- Bajčiová, V. Germinální nádory. In Adam, Z., Krejčí, M., Vorlíček, J. Speciální onkologie - Příznaky, diagnostika a léčba maligních chorob. 1. vyd. Praha : Galén, 2010. s. 391-392.
- Bajčiová, V. Nádory jater u dětí a adolescentů. In Adam, Z., Krejčí, M., Vorlíček, J. Speciální onkologie - Příznaky, diagnostika a léčba maligních chorob. 1. vyd. Praha :

Galén, 2010. s. 367-368.

- Bajčiová, V. Nádory jater u dětí a adolescentů. In Jurga, L. Klinická a radiační onkologie. 1. vyd. Bratislava, SR : Osveta 2010. s. 1266-1266.
- Bajčiová, V. Wilmsův nádor a nádory ledvin u dětí a adolescentů. In Adam, Z., Krejčí, M., Vorlíček, J. Speciální onkologie - Příznaky, diagnostika a léčba maligních chorob. 1. vyd. Praha : Galén, 2010. s. 369-370.
- Bajčiová, V. Wilmsův nádor a nádory ledvin u dětí a adolescentů. In Jurga, L. Klinická a radiační onkologie. 1. vyd. Bratislava : Osveta, 2010. s. 1267-1267.
- Bajčiová, V., Štěrba, J. Úvod do onkologie dětského věku. In Jurga, L. Klinická a radiační onkologie. 1. vyd. Bratislava : Osveta, 2010. s. 1255-1255.
- Bajčiová, V., Štěrba, J. Úvod do onkologie dětského věku. In Adam, Z., Krejčí, M., Vorlíček, J. Speciální onkologie - Příznaky, diagnostika a léčba maligních chorob. 1. vyd. Praha : Galén, 2010. s. 349-350.
- Kepák, T., Autrata, R. Pozdní nežádoucí následky onkologické léčby v dětském věku a kvalita života po ukončení léčby. In Jurga, L. Klinická a radiační onkologie. 1. vyd. Bratislava : Osveta, 2010. s. 1283-1283.
- Kepák, T., Blatný, M. Pozdní nežádoucí následky onkologické léčby v dětském věku a kvalita života po ukončení terapie. In Adam, Z., Krejčí, M., Vorlíček, J. Speciální onkologie : příznaky, diagnostika a léčba maligních chorob. 1. vyd. Praha : Galén, 2010. s. 393-413.
- Křenová, Z. Nehodgkinské lymfomy u dětí. In Jurga, L. Klinická a radiační onkologie. 1. vyd. Bratislava : Osveta, 2010. s. 1274-1274.
- Křenová, Z. Nehodgkinské lymfomy u dětí. In Adam, Z., Krejčí, M., Vorlíček, J. Speciální onkologie - Příznaky, diagnostika a léčba maligních chorob. 1. vyd. Praha : Galén, 2010. s. 377-378.
- Mazánek, P. Neuroblastom. In Adam, Z., Krejčí, M., Vorlíček, J. Speciální onkologie - Příznaky, diagnostika a léčba maligních chorob. 1. vyd. Praha : Galén, 2010. s. 353-354.
- Mendelová, D. Leukémie u dětí. In Jurga, L. Klinická a radiační onkologie. 1. vyd. Bratislava : Osveta, 2010. s. 1277-1277.
- Mendelová, D. Leukemie u dětí. In Adam, Z., Krejčí, M., Vorlíček, J. Speciální onkologie - příznaky, diagnostika a léčba maligních chorob. 1. vyd. Praha : Galén, 2010. s. 383-390.
- Múdry, P. Ewingův Sarkom/PNET. In Jurga, L. Klinická a radiační onkologie. 1. vyd. Bratislava : Osveta, 2010. s. 1265-1265.
- Múdry, P. Ewingův sarkom/primitivní neuroektodermální nádory. In Adam, Z., Krejčí, M., Vorlíček, J. Speciální onkologie - Příznaky, diagnostika a léčba maligních chorob. 1. vyd. Praha : Galén, 2010. s. 365-366.
- Múdry, P. Osteosarkom u dětí. In Adam, Z., Krejčí, M., Vorlíček, J. Speciální onkologie - Příznaky, diagnostika a léčba maligních chorob. 1. vyd. Praha : Galén, 2010. s. 363-364.
- Múdry, P. Sarkomy měkkých tkání u dětí. In Jurga, L. Klinická a radiační onkologie. 1. vyd. Bratislava : Osveta, 2010. s. 1262-1262.
- Múdry, P. Sarkomy měkkých tkání u dětí. In Adam, Z., Krejčí, M., Vorlíček, J. Speciální onkologie - Příznaky, diagnostika a léčba maligních chorob. 1. vyd. Praha : Galén, 2010. s. 361-362.
- Růžičková, P. Histiocytózy v dětském věku. In Adam, Z., Krejčí, M., Vorlíček, J. Speciální onkologie - příznaky, diagnostika a léčba maligních chorob. 1. vyd. Praha : Galén, 2010. s. 381-382.
- Růžičková, P. Histiocytózy v dětském věku. In Jurga, L. Klinická a radiační onkologie. 1. vyd. Bratislava : Osveta, 2010. s. 1276-1276.
- Štěrba, J. Hodgkinův lymfom u dětí. In Adam, Z., Krejčí, M., Vorlíček, J. Speciální onkologie - Příznaky, diagnostika a léčba maligních chorob. 1. vyd. Praha : Galén, 2010. s. 379-381.
- Štěrba, J. Hodgkinův lymfom. In Jurga, L. Klinická a radiační onkologie. 1. vyd. Bratislava : Osveta, 2010. s. 1267-1267.
- Štěrba, J., Bajčiová, V., Zitterbart, K., Kepák, T., Křenová, Z., Mazánek, P., Mendelová, D., Múdry, P., Pavelka, Z., Růžičková, P., Autrata, R., Blatný, M. Dětská onkologie. In Jurga, L. Klinická a radiační onkologie. 1. vyd. Bratislava : Osveta, 2010. s. 1255-1255.
- Vlčková, I., Pavelková, K., Kepák, T. Změny v oblasti neurokognitivních funkcí vlivem nádorových onemocnění a jejich léčby u dětí, dospívajících a dospělých. In Jurga, L. Klinická a radiační onkologie. 1. vyd. Bratislava : Osveta, 2010. s. 1467-1467.
- Zitterbart, K., Pavelka, Z., Štěrba, J. Nádory centrálního nervového systému u dětí. In Adam, Z., Krejčí, M., Vorlíček, J. Speciální onkologie - Příznaky, diagnostika a léčba maligních chorob. 1. vyd. Praha : Galén, 2010. s. 355-359.
- Zitterbart, K., Pavelka, Z., Štěrba, J. Nádory centrálního nervového systému. In Jurga, L. Klinická a radiační onkologie. 1. vyd. Bratislava : Osveta, 2010. s. 1258-1258.



Klinika dětské ORL

Vedoucí zaměstnanci

Přednosta	prof. MUDr. Ivo Šlapák, CSc.
Primář	MUDr. Josef Machač
Vedoucí pracovník NLZP	Irena Urbánková

Lékaři a SZP

	2008	2009	2010
a) Celkový přepočtený počet pracovníků k 31. 12.	37,91	38,94	39,82
b) Počet ambulantních pracovníků lékařů	3,23	3,23	3,23
c) Počet ambulantních pracovníků SZP	9,08	9	8,58
d) Počet lékařů na lůžkových odděleních	6,31	7,45	7,84
e) Počet SZP na lůžkových odděleních	11,54	11,58	11,9
f) Počet pracovníků laboratoře kliniky či oddělení LM + VŠ	0	0	0
g) Počet pracovníků laboratoře kliniky či oddělení SZP	0	0	0
h) Počet pracovníků SVLS LM + VŠ	0	0	0
i) Počet pracovníků SVLS SZP	0	0	0
j) Počet hospitalizovaných na jedno LM	3,19	334,2	319,44
k) Počet hospitalizovaných na jednoho SZP	1,74	215,04	210,48
l) Počet lůžek obsazených na jedno LM	2,16	2,59	2,48
m) Počet lůžek obsazených na jednoho SZP	1,74	1,67	1,63
n) Počet lůžek obsazených standardních na jedno LM	2,16	1,85	1,79
o) Počet lůžek obsazených standardních na jednoho SZP	1,74	1,67	1,63
p) Počet lůžek obsazených intenzivních na jedno LM	0	0	0
r) Počet lůžek obsazených intenzivních na jednoho SZP	0	0	0

Postgraduální vzdělání

	2008	2009	2010
Ph.D. studium studující			3
Bc.			1

Nově získané vědeckopedagogické hodnosti

MUDr. Ondrová Martina, Ph.D.	Nový titul: Ph.D.
------------------------------	-------------------

Počty výkonů - Lůžková část

	2008	2009	2010
a) Průměrný počet lůžek	33	33	33
b) Celkový počet hospitalizovaných pacientů	2538	2490	2504
c) Počet zemřelých	0	0	0
d) Průměrná ošetřovací doba	2,9	2,83	2,83
e) Průměrný počet neobsazených lůžek přepočtený na jeden kalendářní den	12,89	13,68	13,59
f) Rehospitalizace	8	7	14
g) Reoperace	22	36	117
h) Letalita	0	0	0
i) Prostož lůžka	1,2	1,2	1,3

Počty výkonů - Ambulantní část

	2008	2009	2010
a) Počty vyš. příj. amb	2728	2433	2632
b) Počty vyš. spec. amb	26380	25211	24088
c) Počet ambul. konz.	0	1766	1700
d) Počet lůž. konz.	0	0	2
e) Počet vyš. vč. konz. /poč. LM	750,98	758,77	733,28
f) Počet LM Ambulance	3,23	3,23	3,23
g) Počet ambulantních vyšetření včetně konziliárních	29108	29410	28422

Hlavní diagnózy - U hospitalizovaných pacientů

	Procentuální výskyt
1) Chr. nem. mandlí a adenoid. tkáně	64
2) Nehnisavý zánět středního ucha	11

3) J. on. stří. ucha a bradav. výběžku	2
4) Cholesteatom středního ucha	2
5) J. nem. nosu a vedl. nos. dutin	2
6) Peritonzilární hlíza - absces	1
7) Jiné vrozené vady ucha	1
8) Zlomenina kostí lebky a oblič.	1
9) Hnis. a neurč. zánět střed. ucha	1
10) Převod. a perc. nedosl., ztr. sl.	1

Hlavní diagnózy - U ambulantních pacientů

Procentuální výskyt

1) Chr. nem. mandlí a adenoid. tkáně	23
2) Nehnisavý zánět středního ucha	15
3) Hnis. a neurč. zánět střed. ucha	10
4) Zánět zevního ucha-otitis ext.	4
5) Spec. vývoj. por. řeči a jazyka	3
6) J. sp. prohl.,vyš. os. b. obt. n. dg.	3
7) Povrchní poranění hlavy	2
8) Akutní zánět nosohltanu	2
9) Převod. a perc. nedosl., ztr. sl.	2
10) Akutní zánět mandlí	2
11) Ak. zá. vedlejších nosních dutin	1
12) Cholesteatom středního ucha	1
13) Celk. prohl.,vyš. os. b. obt. n. dg.	1
14) Otevřená rána hlavy	1
15) Akutní zánět mízních uzlin	1
16) Zlomenina kostí lebky a oblič.	1
17) J. on. stří. ucha a bradav. výběžku	1
18) Krvácení z dýchacích cest	1
19) Jiné vrozené vady ucha	1
20) Vasomotorická a alergická rýma	1

Ekonomické ukazatele

2008
2009
2010

a) Průměrné náklady na OD standard		2424,17	2465,04
b) Průměrné náklady na OD JIP			
c) Průměrné výnosy na OD standard		1704,37	
d) Průměrné výnosy na OD JIP			
e) Průměrné výnosy na amb. pacienta		295,54	
f) Průměrné náklady na amb. pacienta		323,78	331,25
g) Průměrné náklady na hosp. pacienta standard		6863,61	6974,77
h) Průměrné náklady na hosp. pacienta JIP			
i) Průměrné výnosy na hosp. pacienta standard		4825,63	
j) Průměrné výnosy na hosp. pacienta JIP			
k) Průměrné náklady na lékařské místo		2785989,84	2775703,08
l) Průměrné výnosy na lékařské místo		1619441,28	
m) Průměrné náklady na lékařské místo + VŠ		2577422,52	2554788,84
n) Průměrné výnosy na lékařské místo + VŠ		1498205,28	
o) Průměrné náklady na SZP		1595515,56	1646844,6
p) Průměrné výnosy na SZP		927441,96	
q) Celkové náklady		34428566,16	35371477,74
r) Celkové výnosy	18270807,14	20012651	
s) Nákladová rentabilita	-42,5	-41,87	
u) HV	-13503725,38	-14415915,16	

Článek v časopise

Goldemund, K., Máchalová, M., Šlapák, I. Recidivující Papilomatóza laryngu a změna průběhu onemocnění při vaccinaci proti humánnímu Papilomaviru. *Pediatric pro praxi*, 2010, roč. 11, č. 2, s. 115-117.

Ondrová, M., Ryzí, M., Máchalová, M. Effect tonsilotomie u dětí s hypertrofií patrových tonzil validovaný celonoční polysomnografií. *Kazuistiky v alergologii, pneumologii a ORL*, 2010, roč. 7, č. 1, s. 16-19.



Klinika dětské radiologie

Vedoucí zaměstnanci

Přednosta	doc. MUDr. Jarmila Skotáková, CSc.
Primář	MUDr. Vlastirad Mach
Vedoucí pracovník NLZP	Naděžda Kozlová

Lékaři a SZP

	2008	2009	2010
a) Celkový přepočtený počet pracovníků k 31. 12.	38,29	38,57	40,25
b) Počet ambulantních pracovníků lékařů	0	0	0
c) Počet ambulantních pracovníků SZP	0	0	0
d) Počet lékařů na lůžkových odděleních	0	0	0
e) Počet SZP na lůžkových odděleních	0	0	0
f) Počet pracovníků laboratoře kliniky či oddělení LM + VŠ	0	0	0
g) Počet pracovníků laboratoře kliniky či oddělení SZP	0	0	0
h) Počet pracovníků SVLS LM + VŠ	12,99	12,58	13,52
i) Počet pracovníků SVLS SZP	22,08	22,77	23,09
j) Počet hospitalizovaných na jedno LM	0	0	0
k) Počet hospitalizovaných na jednoho SZP	0	0	0
l) Počet lůžek obsazených na jedno LM	0	0	0
m) Počet lůžek obsazených na jednoho SZP	0	0	0
n) Počet lůžek obsazených standardních na jedno LM	0	0	0
o) Počet lůžek obsazených standardních na jednoho SZP	0	0	0
p) Počet lůžek obsazených intenzivních na jedno LM	0	0	0
r) Počet lůžek obsazených intenzivních na jednoho SZP	0	0	0

Postgraduální vzdělání

	2008	2009	2010
Ukončené atestace lékařů, JOP VŠ			1
Ph.D. studium studující			2

Hlavní diagnózy - U ambulantních pacientů

	Procentuální výskyt
1) Břišní a pánevní bolest	5
2) Povrchní poranění hlavy	4
3) Povrch. poranění zápěstí a ruky	3
4) Zlomenina lokte a předloktí	3
5) Jiné poruchy kloubů, NJ	3
6) Povrch. por. kotníku a nohy	2
7) Pneumonie, původce NS	2
8) Zlomenina ramene a paže	2
9) Lux., dist. kl. a vazů kot. a nohy	2
10) Akutní zánět průdušek	2
11) Dorzalgie	1
12) Zlomenina bérce, vč. kotníku	1
13) Vrozené deformity kyčle	1
14) Povrchní poranění bérce	1
15) Obstrukt. a refluxní uropatie	1
16) Zhoubný novotvar mozku	1
17) Lék. poz., hod. pro pod. na n. a s.	1
18) Ak. zá. vedlejších nosních dutin	1
19) Povrch. poraň. lokte a předloktí	1
20) Zlomenina zápěstí a ruky	1

Ekonomické ukazatele

	2008	2009	2010
a) Průměrné náklady na OD standard			
b) Průměrné náklady na OD JIP			
c) Průměrné výnosy na OD standard			

d) Průměrné výnosy na OD JIP			
e) Průměrné výnosy na amb. pacienta			
f) Průměrné náklady na amb. pacienta			
g) Průměrné náklady na hosp. pacienta standard			
h) Průměrné náklady na hosp. pacienta JIP			
i) Průměrné výnosy na hosp. pacienta standard			
j) Průměrné výnosy na hosp. pacienta JIP			
k) Průměrné náklady na lékařské místo		4500030,12	4228869,36
l) Průměrné výnosy na lékařské místo		4241835	
m) Průměrné náklady na lékařské místo + VŠ		4372707,96	4127957,4
n) Průměrné výnosy na lékařské místo + VŠ		4121818,08	
o) Průměrné náklady na SZP		2416552,92	2417382
p) Průměrné výnosy na SZP		2277900	
q) Celkové náklady		55018868,38	55817552,17
r) Celkové výnosy	39920180,23	51862088,89	
s) Nákladová rentabilita	-15,06	-5,74	
u) HV	-7076555,87	-3156779,49	

Pracoviště SVLS a laboratorní provozy na klinikách a odděleních	2008	2009	2010
a) Celkový počet LM + VŠ	12,99	12,58	13,52
b) Celkový počet SZP	22,077	22,77	23,09
a) Celkový počet provedených vyšetření	55189	56134	62981
b) Průměrný počet vyšetření na jedno LM + VŠ	4248,48	4461,36	4657,68
c) Průměrný počet vyšetření na jednoho SZP	2499,84	2465,52	2727,6
d) Průměrné náklady na jedno vyšetření	851,56	980,13	886,26
e) Průměrné výnosy na jedno vyšetření	723,34	923,9	
f) Procentuální poměr vyšetření žadatelů interních	82,44567476	99,16	91,83
g) Celkový počet vykázaných bodů	38124281	51571699	70200082
h) Průměrný počet vykázaných bodů na jedno LM + VŠ	2934838,08	4098738,84	5191609,8
i) Průměrný počet vykázaných bodů na jednoho SZP	1726884,36	2265145,44	3040269,72

Přednášky bez publikovaného abstraktu

- Skotáková, J. Diferenciální diagnostika kostních lézí u dětí. XIII. Liberecké osteologické dny, Liberec, 11. 11. 2010.
- Skotáková, J., Kynčl, M. Tumory dětského věku. IX. kurz magnetické rezonance, Brno, 30. 09. 2010. Abstrakt v časopise
- Skotáková, J., Charvátová, M., Mach, V. Muskuloskeletální nádory-magnetická rezonance. Česká radiologie, 2010, roč. 64, č. Suppl. 1, s. 50-51.

Abstrakt ve sborníku

- Bajčiová, V., Skotáková, J., Múdry, P. Nádory malé pánve u dětí a adolescentů. In XX. Konference dětských hematologů a onkologů ČR a SR. Praha : Medical Healthworld a. s., 2010. s. 91-91.
- Dembiczká, D., Skotáková, J., Bolčák, K., Kodytková, D., Kýr, M., Štěrba, J. Výsledky léčby dětí a mladistvých s Hodgkinovým lymfomem na KDO FN Brno dle protokolů COG 1999 - 2009. In XX. Konference dětských hematologů a onkologů ČR a SR. Medical Healthworld a. s. : Praha, 2010. s. 50-50.
- Drábová, K., Múdry, P., Skotáková, J., Křen, L., Štěrba, J. Kde ho má? aneb kapitola z diferenciální diagnostiky lymfadenopatie. In VI. Festival kazuistik. Luhačovice : 2010.
- Drábová, K., Pavelka, Z., Mackerle, Z., Skotáková, J., Křen, L., Slámová, I., Tomašíková, L., Oltová, A., Štěrba, J. Myxopapilární ependymom filmu terminale u pětileté dívky. In XX. Konference dětských hematologů a onkologů ČR a SR. Praha : Medical Healthworld a. s., 2010. s. 114-114.
- Pavelka, Z., Gaillyová, R., Lipina, R., Křen, L., Skotáková, J., Zitterbart, K., Štěrba, J. Intra spinální Ependymom u dívky s NF2, mozaikou Turnerova syndromu, pozitivitou SRY a bezpříznakovým nosičstvím mutace genu CFTR. In XX. Konference dětských hematologů a onkologů ČR a SR. Praha : Medical Healthworld a. s., 2010. s. 99-99.
- Pavelka, Z., Skotáková, J., Pavlík, T., Ventruba, J., Brichtová, E., Křen, L., Cahová, P., Zitterbart, K., Štěrba, J. Gliomy optické dráhy. In XXXIV. Brněnské onkologické dny. Brno : Masarykův onkologický ústav Brno, 2010.
- Pavelka, Z., Křen, L., Mackerle, Z., Brichtová, E., Skotáková, J., Zitterbart, K., Štěrba, J. Diskrepance cytologických likvorových nálezů z komůrky V-P Shuntu a z lumbální punkce u dětí s embryonálním nádorem CNS. In XX. Konference dětských hematologů a onkologů ČR a SR. Praha : Medical Healthworld a. s., 2010. s. 100-100.
- Pavelka, Z., Oltová, A., Tomašíková, L., Valášková, I., Vránová, V., Zrůstová, J., Ventruba, J., Mackerle, Z., Křen, L., Skotáková, J., Zitterbart, K., Štěrba, J. Synchronní výskyt Anaplastického Ependymomu a difúzního Astrocytomu u dítěte. In XX. Konference dětských hematologů a onkologů ČR a SR. Praha : Medical Healthworld a. s., 2010. s. 98-98.
- Pavelka, Z., Ventruba, J., Mackerle, Z., Brichtová, E., Křen, L., Skotáková, J., Smrčka, M., Lipina, R., Štěrba, J. Intramedulární spinální nádory dětí z pohledu dětského onkologa. In Brněnské neurochirurgické dny : 2010.
- Skotáková, J. Paediatric CT. In Abstract book. Shanghai China : 2010. s. 75-78.
- Štěrba, J., Bronišová, D., Havlášková, A., Pavelka, Z., Zitterbart, K., Cahová, P., Skotáková, J., Ventruba, J., Valík, D., André, N., Slavc, I. Metronomická a Intrathekální chemoterapie dle mezinárodního protokolu - naděje pro děti s relapsem medulloblastomu?. In XX. Konference dětských hematologů a onkologů ČR a SR. Praha : Medical Healthworld a. s., 2010. s. 58-58.

Článek v časopise

- Brichtová, E., Pavelka, Z., Křen, L., Skotáková, J., Oltová, A., Šlampa, P. Radiotherapy induced glioblastoma multiforme in the child treated for cerebellar medulloblastoma. Neuro-Oncology, 2010, roč. 12, č. 6, s. 132-132.

- Křenová, Z., Pavelka, Z., Lokaj, P., Skotáková, J., Kocmanová, I., Teyschl, O., Křen, L., Múdry, P., Štěřba, J. Successful treatment of life-threatening *Candida* peritonitis in a child with abdominal non-Hodgkin lymphoma using Efungumab and amphotericin B colloid dispersion. *Journal of Pediatric Hematology/Oncology*, 2010, roč. 32, č. 2, s. 128-130.
- Štěřba, J., Pavelka, Z., Andre, N., Ventruba, J., Skotáková, J., Bajčiová, V., Bronišová, D., Dubská, L., Valík, D. Second Complete Remission of Relapsed Medulloblastoma Induced by Metronomic Chemotherapy. *Pediatric Blood & Cancer*, 2010, roč. 54, č. 4, s. 616-617.
- Unčovská, E., Autrata, R., Krejčířová, I., Ošlejšková, H., Skotáková, J. Neuritis optica u dětí – dlouhodobé klinické sledování. *Folia strabologica et neuroophthalmologica*, 2010, roč. 11, č. 1, s. 72-73.



Klinika interní, geriatric a praktického lékařství

Vedoucí zaměstnanci

Přednosta	prof. MUDr. Hana Matějovská Kubešová, CSc.
Primář	doc. MUDr. Pavel Weber, CSc.
Vedoucí pracovník NLZP	Milada Tkáčová

Lékaři a SZP

	2008	2009	2010
a) Celkový přepočtený počet pracovníků k 31. 12.	59,11	58,68	60,04
b) Počet ambulantních pracovníků lékařů	2	2	2
c) Počet ambulantních pracovníků SZP	2,33	2,26	2,17
d) Počet lékařů na lůžkových odděleních	8,65	7,99	8,89
e) Počet SZP na lůžkových odděleních	25,9	23,56	23,47
f) Počet pracovníků laboratoře kliniky či oddělení LM + VŠ	0	0	0
g) Počet pracovníků laboratoře kliniky či oddělení SZP	0	0	0
h) Počet pracovníků SVLS LM + VŠ	0	0	0
i) Počet pracovníků SVLS SZP	0	0	0
j) Počet hospitalizovaných na jedno LM	210,72	226,32	227,4
k) Počet hospitalizovaných na jednoho SZP	70,44	76,8	86,04
l) Počet lůžek obsazených na jedno LM	5,98	6,69	6,02
m) Počet lůžek obsazených na jednoho SZP	2	2,27	2,28
n) Počet lůžek obsazených standardních na jedno LM	5,36	5,94	5,42
o) Počet lůžek obsazených standardních na jednoho SZP	2	2,27	2,28
p) Počet lůžek obsazených intenzivních na jedno LM	0	0	0
r) Počet lůžek obsazených intenzivních na jednoho SZP	0	0	0

Postgraduální vzdělání

	2008	2009	2010
a) Ukončené atestace lékařů, JOP VŠ			1
SPV NLZP	1		
Ph.D. studium studující			5

Počty výkonů - Lůžková část

	2008	2009	2010
a) Průměrný počet lůžek	59	59	59
b) Celkový počet hospitalizovaných pacientů	1824	1808	2020
c) Počet zemřelých	129	180	177
d) Průměrná ošetrovací doba	10,39	10,78	9,67
e) Průměrný počet neobsazených lůžek přepočtený na jeden kalendářní den	7,22	5,6	5,47
f) Rehospitalizace	41	33	52
g) Reoperace	0	0	0
h) Letalita	70,74	99,56	87,62
i) Prostož lůžka	1,1	0,9	0,8

Počty výkonů - Ambulantní část

	2008	2009	2010
a) Počty vyš. příj. amb	1329	1235	1484
b) Počty vyš. spec. amb	13118	13345	13411
c) Počet ambul. konz.	0	29	26
d) Počet lůž. konz.	0	0	0
e) Počet vyš. vč. konz. /poč. LM	601,96	608,71	621,71
f) Počet LM Ambulance	2	2	2
g) Počet ambulantních vyšetření včetně konziliárních	14447	14609	14921

Hlavní diagnózy - U hospitalizovaných pacientů

	Procentuální výskyt
1) Selhání srdce	10
2) Esenciální (prim.) hypertenze	7
3) Chronická isch. choroba srdeční	5
4) Diabet. mel. nezávis. na insulinu	5

5) Pneumonie, původce NS	5
6) Fibrilace a flutter síní	4
7) Dyspepsie	3
8) Flebitis a tromboflebitis	3
9) Jiná cévní onemocnění mozku	3
10) J. onemocnění močové soustavy	3

Hlavní diagnózy - U ambulantních pacientů

Procentuální výskyt

1) Esenciální (prim.) hypertenze	16
2) Dyspepsie	6
3) Diabet. mel. nezávis. na insulinu	5
4) Mdloba - synkopa a kolaps	5
5) Flebitis a tromboflebitis	5
6) Chronická isch. choroba srdeční	4
7) Selhání srdce	4
8) Fibrilace a flutter síní	4
9) Dorzalgie	3
10) Bolest v hrdle a na hrudi	3
11) Neurčená demence	3
12) Pneumonie, původce NS	2
13) Nepravidelnosti dýchání	2
14) Anémie z nedostatku železa	2
15) Závrať - vertigo	1
16) Cévní příhoda mozková neurčená	1
17) Plicní embolie	1
18) Diabet. mel. závislý na insulinu	1
19) Jiné nemoci periferních cév	1
20) Jiná cévní onemocnění mozku	1

Ekonomické ukazatele

2008
2009
2010

a) Průměrné náklady na OD standard		1904,35	1951,86
b) Průměrné náklady na OD JIP			
c) Průměrné výnosy na OD standard		1437,97	
d) Průměrné výnosy na OD JIP			
e) Průměrné výnosy na amb. pacienta		232,78	
f) Průměrné náklady na amb. pacienta		343,01	347,67
g) Průměrné náklady na hosp. pacienta standard		20529,74	18877,94
h) Průměrné náklady na hosp. pacienta JIP			
i) Průměrné výnosy na hosp. pacienta standard		15501,87	
j) Průměrné výnosy na hosp. pacienta JIP			
k) Průměrné náklady na lékařské místo		4029650,28	3845436
l) Průměrné výnosy na lékařské místo		2715278,88	
m) Průměrné náklady na lékařské místo + VŠ		4029650,28	3845436
n) Průměrné výnosy na lékařské místo + VŠ		2715278,88	
o) Průměrné náklady na SZP		1726232,76	1787705,16
p) Průměrné výnosy na SZP		1163178,6	
q) Celkové náklady		46290943,98	47624762,97
r) Celkové výnosy	26734621,78	31191992,1	
s) Nákladová rentabilita	-40,01	-32,62	
u) HV	-17826976,18	-15098951,88	

Abstrakt ve sborníku

- Matějovská Kubešová, H. Metabolic syndrome in elderly. In 19th WONCA world conference of family doctors. Spojené státy mexické : 2010.
- Matějovská Kubešová, H. Problematika vitamínu D ve stáří. In Aktivní přístup v péči o seniory - budoucnost geriatry a gerontologie. Brno : 2010.
- Matějovská Kubešová, H. Vitamin D a frailty. In XVII. kongres České internistické společnosti, 2010. : 2010.
- Matějovský, J., Meluzinová, H., Matějovská Kubešová, H. Cognitive impairment in elderly living in their own environment - do we pay enough of attention? In 19th WONCA world conference of family doctors. Spojené státy mexické : 2010.
- Weber, P. Sborník Brněnského geriatrického dne 2010. In Sborník Brněnského geriatrického dne 2010. Brno : FN Brno, 2010. „

Článek v časopise

- Cabejšková, L., Weber, P., Matějovská Kubešová, H., Macháček, C., Ambrošová, P. Srdeční tamponáda vzniklá na podkladě disekce a ruptury aneurysmatu ascendentní aorty u 80-letého muže. *Geriatrics*, 2010, roč. 14, č. 3, s. 138-142.
- Kala, Z., Weber, P., Hemmelová, B., Marek, F., Hlavsa, J., Sobotka, M. Ampullary tumours (ampullomas) in the elderly - an interdisciplinary problem. *The Indian Journal of Medical Research*, 2010, roč. 131, s. 418-421.
- Matějovská Kubešová, H., Matějovský, J., Bychler, I., Čejková, Z., Dvorský, F., Leixner, I., Navrátilová, M., Tomeček, P., Meluzínová, H. Seniorská populace a metabolický syndrom. *Medical Tribune*, 2010, roč. 6, č. 6.
- Matějovská Kubešová, H., Weber, P., Meluzínová, H., Polcarová, V., Hrubanová, J. Co je stárnutí z hlediska patofyziologie. *Medical Tribune*, 2010, roč. VI, č. 25, s. 20-20.
- Matějovská Kubešová, H., Weber, P., Polcarová, V., Kala, P., Špinar, J. Acute coronary syndrome in seniors over 75 years of age. *Kuprevich gerontological journal*, 2010, č. 1, s. 13-21.
- Oliverius, M., Kala, Z., Varga, M., Gürlich, R., Lanska, V., Kubešová, H. Radical Surgery for Pancreatic Malignancy in the Elderly. *Pancreatology*, 2010, roč. 10, č. 4, s. 499-502.
- Weber, P., Meluzínová, H., Matějovská Kubešová, H., Ambrošová, P., Polcarová, V., Čejková, P. Type 1 diabetes and lada - occurrence of HLA - DRB1 03 and DRB1 04 alleles in two age different groups of diabetics. *Advances gerontology*, 2010, roč. 23, č. 2, s. 243-248. Příspěvek do odborné knihy
- Weber, P., Németh, F. Tromboembolické choroby. In Hegyi, L., Krajčík, Š. *Geriatrics*. 1. vyd. Bratislava : Herba, spol. s. r. o., 2010. s. 242-245.



Klinika infekčních chorob

Vedoucí zaměstnanci

Přednosta	prof. MUDr. Petr Husa, CSc.
Primář	MUDr. Ivo Burget
Vedoucí pracovník NLZP	Drahoslava Švábenská

Lékaři a SZP

	2008	2009	2010
a) Celkový přepočtený počet pracovníků k 31. 12.	83,08	85,54	89,23
b) Počet ambulantních pracovníků lékařů	2,22	2,22	2,13
c) Počet ambulantních pracovníků SZP	8,92	9,17	10
d) Počet lékařů na lůžkových odděleních	12,79	13,42	13,82
e) Počet SZP na lůžkových odděleních	41,59	41,62	43,36
f) Počet pracovníků laboratoře kliniky či oddělení LM + VŠ	0	0	0
g) Počet pracovníků laboratoře kliniky či oddělení SZP	0	0	0
h) Počet pracovníků SVLS LM + VŠ	0	0	0
i) Počet pracovníků SVLS SZP	0	0	0
j) Počet hospitalizovaných na jedno LM	230,76	226,32	209,76
k) Počet hospitalizovaných na jednoho SZP	70,92	72,96	66,84
l) Počet lůžek obsazených na jedno LM	5,13	5,17	4,85
m) Počet lůžek obsazených na jednoho SZP	1,58	1,67	1,54
n) Počet lůžek obsazených standardních na jedno LM	5,68	5,7	5,32
o) Počet lůžek obsazených standardních na jednoho SZP	2,13	2,21	2,17
p) Počet lůžek obsazených intenzivních na jedno LM	2,15	2,14	2,03
r) Počet lůžek obsazených intenzivních na jednoho SZP	0,34	0,35	0,28

Postgraduální vzdělání

	2008	2009	2010
Ukončené atestace lékařů, JOP VŠ			1
Ph.D. studium studující			2

Počty výkonů - Lůžková část

	2008	2009	2010
a) Průměrný počet lůžek	101	101	101
b) Celkový počet hospitalizovaných pacientů	2950	3036	2900
c) Počet zemřelých	72	74	87
d) Průměrná ošetrovací doba	8,14	8,34	8,43
e) Průměrný počet neobsazených lůžek přepočtený na jeden kalendářní den	32,42	28,66	31,02
f) Rehospitalizace	43	46	50
g) Reoperace	1	0	2
h) Letalita	24,41	24,37	30,01
i) Prostož lůžka	3,4	3,2	3,5

Počty výkonů - Ambulantní část

	2008	2009	2010
a) Počty vyš. příj. amb	2542	2394	2398
b) Počty vyš. spec. amb	27972	26512	25063
c) Počet ambul. konz.	0	164	137
d) Počet lůž. konz.	0	2	0
e) Počet vyš. vč. konz. /poč. LM	1145,94	1091,78	1080,88
f) Počet LM Ambulance	2,219	2,219	2,13
g) Počet ambulantních vyšetření včetně konziliárních	30514	29072	27598

Hlavní diagnózy - U hospitalizovaných pacientů

	Procentuální výskyt
1) Průjem a gastroent. př. inf. pův.	11
2) Růže - erysipelas	8
3) Jiné bakt. střevní infekce	8
4) Sníž. obj. plazmy n. extrac. tek.	8
5) Jiné spirochétové infekce	8

6) Herpes zoster - pásový opar	4
7) Jiná septikémie	3
8) Pneumonie, původce NS	2
9) Vir. encefalitida přen. klíšťaty	2
10) Některé jiné nemoci v OA	2

Hlavní diagnózy - U ambulantních pacientů

Procentuální výskyt

1) Jiné spirochétové infekce	37
2) Chronická virová hepatitida	9
3) Onemocnění HIV - jiné stavy	5
4) Průjem a gastroent. př. inf. pův.	5
5) Jiné nemoci jater	3
6) Horečka neznámého původu	3
7) J. nemoci způsobené chlamydiemi	3
8) Screen. vyš. spec. na inf., par. n.	3
9) Růže - erysipelas	2
10) Potř. imuniz. p. j. jedn. vir. nem.	2
11) Chronický zánět jater, NJ	2
12) Akutní zánět mandlí	2
13) Infekční mononukleóza	1
14) Herpes zoster - pásový opar	1
15) Vir. encefalitida přen. klíšťaty	1
16) Sníž. obj. plazmy n. extrac. tek.	1
17) Jiné poruchy kloubů, NJ	1
18) Por. met. porfyrinu a bilirubinu	1
19) Zvětšené mízní uzliny	1
20) Akutní hepatitida B	1

Ekonomické ukazatele

2008

2009

2010

a) Průměrné náklady na OD standard		2122,49	2075,34
b) Průměrné náklady na OD JIP		10775,17	11778,91
c) Průměrné výnosy na OD standard		1743,12	
d) Průměrné výnosy na OD JIP		11546,55	
e) Průměrné výnosy na amb. pacienta		593,68	
f) Průměrné náklady na amb. pacienta		763,5	911,89
g) Průměrné náklady na hosp. pacienta standard		17457,08	17324,71
h) Průměrné náklady na hosp. pacienta JIP		113030,81	117471,78
i) Průměrné výnosy na hosp. pacienta standard		14336,82	
j) Průměrné výnosy na hosp. pacienta JIP		121122,56	
k) Průměrné náklady na lékařské místo		5411782,08	5338926,96
l) Průměrné výnosy na lékařské místo		4398947,52	
m) Průměrné náklady na lékařské místo + VŠ		5411782,08	5338926,96
n) Průměrné výnosy na lékařské místo + VŠ		4398947,52	
o) Průměrné náklady na SZP		1790565,6	1713706,8
p) Průměrné výnosy na SZP		1455454,8	
q) Celkové náklady		92726827,27	93151817,33
r) Celkové výnosy	73040669,97	75372667,44	
s) Nákladová rentabilita	-18,21	-18,72	
u) HV	-16258699,39	-17354159,83	

Přednášky bez publikovaného abstraktu

- Švábenská, D. Identifikace pacientů - zvýšení bezpečí. Konference pro sestry - Uspokojování bio-psycho-sociálních potřeb při poskytování ošetrovatelské péče, FN Brno, 06. 05. 2010.

Abstrakt v časopise

- Šnopková, S., Matýšková, M., Čech, Z., Povolná, K., Husa, P., Penka, M. Protrombotický stav u HIV-pozitivních a léčených cART. Interná medicína, 2010, roč. 10, Suppl., s. 26-26.

Abstrakt ve sborníku

- Chudá, R. Přehled pacientů hospitalizovaných s virem H1N1 na KICH FN Brno. In Programový sborník - XIV. česko-slovenský kongres o infekčních nemocech. Hradec Králové: 2010. s. 94-94.
- Kubáčková, P., Svoboda, R. Viscerální leishmanióza - kazuistika. In IX. Slovenské a české parazitologické dni, 24. - 28. 5. 2010. Liptovský Ján, Slovenská republika : 2010.
- Šauerová, N. Diseminovaná mykobakteriíza u HIV pozitivního pacienta. In Programový sborník - XIV. česko-slovenský kongres o infekčních nemocech. Hradec Králové: 2010. s. 84-84.
- Šedá, B. Kazuistika nemocného s H1N1. In Programový sborník - XIV. česko-slovenský kongres o infekčních nemocech. Hradec Králové : 2010. s. 98-98.
- Švábenská, D. Bezpečí pacientů. In Programový sborník - XIV. česko-slovenský kongres o infekčních nemocech. Hradec Králové : 2010. s. 85-85. Článek v časopise
- Polák, P., Pernicová, E., Husa, P., Bohatá, Š., Štouračová, A. Spondylodiscitida - známá a neznámá. Praktický lékař, 2010, roč. 90, č. 9, s. 519-524.
- Polák, P., Snopková, S., Husa, P., Havlíčková, K., Bohatá, Š., Moulis, M. Kaposiho sarkom. Klinická mikrobiologie a infekční lékařství, 2010, roč. 16, č. 5, s. 172-178.



Klinika nukleární medicíny

Vedoucí zaměstnanci

Přednosta	doc. MUDr. Jiří Prášek, CSc.
Primář	MUDr. Lubomír Mrhač
Vedoucí pracovník NLZP	Jitka Haklová, v. z.

Lékaři a SZP	2008	2009	2010
a) Celkový přepočtený počet pracovníků k 31. 12.	23,58	22,93	22,59
b) Počet ambulantních pracovníků lékařů	0	0	0
c) Počet ambulantních pracovníků SZP	0	0	0
d) Počet lékařů na lůžkových odděleních	0	0	0
e) Počet SZP na lůžkových odděleních	0	0	0
f) Počet pracovníků laboratoře kliniky či oddělení LM + VŠ	0	0	0
g) Počet pracovníků laboratoře kliniky či oddělení SZP	0	0	0
h) Počet pracovníků SVLS LM + VŠ	6,91	6,57	5,89
i) Počet pracovníků SVLS SZP	12	11,36	11,2
j) Počet hospitalizovaných na jedno LM	0	0	0
k) Počet hospitalizovaných na jednoho SZP	0	0	0
l) Počet lůžek obsazených na jedno LM	0	0	0
m) Počet lůžek obsazených na jednoho SZP	0	0	0
n) Počet lůžek obsazených standardních na jedno LM	0	0	0
o) Počet lůžek obsazených standardních na jednoho SZP	0	0	0
p) Počet lůžek obsazených intenzivních na jedno LM	0	0	0
r) Počet lůžek obsazených intenzivních na jednoho SZP	0	0	0

Nově pořízené přístroje nad 100 000 Kč	Cena	Zdroj financí
1) AUTOMAT MYCI A DEZINFEKČNI	424584	FN Brno
2) MERIC APLIKOVANE AKTIVITY	598048	FN Brno
3) SIGNALIZATOR KONTAMINACE RUK.,NOH.	381000	FN Brno
4) SOFTWARE PRO DOZIMETRII	200424	FN Brno
5) STOJAN SIK. K MERENI A ROZPL. AKTIVIT	202920	FN Brno
6) TERMINAL ELEKTRONICKE DOZIMETRIE	204547	FN Brno
7) TERMOSTAT SUCHY	113444	FN Brno

Hlavní diagnózy - U ambulantních pacientů	Procentuální výskyt
1) ZN předstojné žlázy - prostaty	14
2) Obstrukt. a refluxní uropatie	7
3) Neurčená ledvinná kolika	6
4) ZN ledviny mimo pánevičku	5
5) Kámen ledviny a močovodu	5
6) Dyspepsie	4
7) Dorzalgie	4
8) J. poruchy ledviny a ureteru,NJ	3
9) Plicní embolie	3
10) J. neinf. on. mizních cév a uzlin	3
11) ZN moč. měchýře - vesicae urin.	2
12) N nej. n. nezn. chov. moč. orgánů	2
13) Zhoubný novotvar prsu	2
14) Zánět močového měchýře	2
15) ZN průdušky - bronchu a plíce	2
16) Akut. tubulo-interst. nefritida	2
17) Zbytnění prostaty	1
18) Jiná netoxická struma	1
19) Hyperparatyreóza a j. on. parat.	1
20) Esenciální (prim.) hypertenze	1

Ekonomické ukazatele	2008	2009	2010
a) Průměrné náklady na OD standard			
b) Průměrné náklady na OD JIP			
c) Průměrné výnosy na OD standard			
d) Průměrné výnosy na OD JIP			
e) Průměrné výnosy na amb. pacienta			
f) Průměrné náklady na amb. pacienta			
g) Průměrné náklady na hosp. pacienta standard			
h) Průměrné náklady na hosp. pacienta JIP			
i) Průměrné výnosy na hosp. pacienta standard			
j) Průměrné výnosy na hosp. pacienta JIP			
k) Průměrné náklady na lékařské místo		4820946,96	5665521,96
l) Průměrné výnosy na lékařské místo		4583080,44	
m) Průměrné náklady na lékařské místo + VŠ		3647133,6	4234313,28
n) Průměrné výnosy na lékařské místo + VŠ		3467183,28	
o) Průměrné náklady na SZP		2109142,2	2226357,84
p) Průměrné výnosy na SZP		2005076,64	
q) Celkové náklady		23955285,17	24941516,33
r) Celkové výnosy	25123185,42	22773326,61	
s) Nákladová rentabilita	-1,7	-4,93	
u) HV	-433620,46	-1181958,56	

Pracoviště SVLS a laboratorní provozy na klinikách a odděleních	2008	2009	2010
a) Celkový počet LM + VŠ	6,909	6,57	5,89
b) Celkový počet SZP	12	11,36	11,2
a) Celkový počet provedených vyšetření	6835	6587	6188
b) Průměrný počet vyšetření na jedno LM + VŠ	989,28	1002,84	1050,48
c) Průměrný počet vyšetření na jednoho SZP	569,64	579,96	552,36
d) Průměrné náklady na jedno vyšetření	3739,11	3636,75	4030,63
e) Průměrné výnosy na jedno vyšetření	3675,67	3457,31	
f) Procentuální poměr vyšetření žadatelů interních	52,59515571	71,95	50,63
g) Celkový počet vykázaných bodů	11322692	11012230	11013552
h) Průměrný počet vykázaných bodů na jedno LM + VŠ	1638733,44	1676585,04	1869767,16
i) Průměrný počet vykázaných bodů na jednoho SZP	943557,72	969571,32	983104,2

Přednášky bez publikovaného abstraktu

- Linhartová, M., Vomela, J., Starý, K., Munteanu, H., Černý, I. Role a podíl méně invazivních výkonů v oblasti endokrinochirurgie. 64. chirurgický den Kostlivého, Bratislava, 03. 12. 2010.

Abstrakt v časopise

- Skutilová, S., Bednařík, J., Prášek, J. Correlation of findings on SPECT DATScan and transcranial sonography in Parkinson's disease. European Journal of Neurology, 2010, roč. 17, č. suppl. 3, s. 95-95.
- Szturz, P., Adam, Z., Čorbová, D., Neubauer, J., Prášek, J., Koukalová, R., Řehák, Z., Mayer, J. Schnitzlerův syndrom a naše zkušenosti s léčbou Anakinrou u dvou pacientů. Transfúze a hematologie dnes, 2010, roč. 16, č. suppl. 2, s. 99-99.
- Szturz, P., Adam, Z., Čorbová, D., Neubauer, J., Prášek, J., Koukalová, R., Řehák, Z., Mayer, J. Schnitzler syndrome and our experience with anakinra (Kineret) therapy in two patients. Onkologie, 2010, roč. 33, č. Suppl. 6, s. 246-246. Abstrakt ve sborníku
- Linhartová, M., Kala, Z., Procházka, V., Starý, K., Novotný, I., Černý, I., Pavlovský, Z. Diagnostika MEN s využitím stanovení chromograninu A, kazuistika. In Edukační sborník XXXIV. Brněnské onkologické dny. Brno : MOÚ, 2010. s. 96-96.

Článek v časopise

- Szturz, P., Adam, Z., Koukalová, R., Řehák, Z., Neubauer, J., Prášek, J., Doubek, M., Hájek, R., Mayer, J. Erdheimova-Chesterova nemoc v obrazech. Vnitřní lékařství, 2010, roč. 56, č. suppl. 2, s. S170-S178.



Klinika nemocí plicních a tuberkulózy

Vedoucí zaměstnanci

Přednosta	prof. MUDr. Jana Skříčková, CSc.
Primář	MUDr. Pavel Turčani
Vedoucí pracovník NLZP	Bc. Renáta Klementová

Lékaři a SZP

	2008	2009	2010
a) Celkový přepočtený počet pracovníků k 31. 12.	83,6	83,92	88,86
b) Počet ambulantních pracovníků lékařů	3,63	2,27	2
c) Počet ambulantních pracovníků SZP	11,95	10,33	10,72
d) Počet lékařů na lůžkových odděleních	15,47	16,46	17
e) Počet SZP na lůžkových odděleních	31,26	28,61	29,37
f) Počet pracovníků laboratoře kliniky či oddělení LM + VŠ	0	0	0
g) Počet pracovníků laboratoře kliniky či oddělení SZP	0	0	0
h) Počet pracovníků SVLS LM + VŠ	0	0	0
i) Počet pracovníků SVLS SZP	0	0	0
j) Počet hospitalizovaných na jedno LM	139,2	149,52	143,64
k) Počet hospitalizovaných na jednoho SZP	68,88	86,04	83,16
l) Počet lůžek obsazených na jedno LM	3,79	3,74	3,48
m) Počet lůžek obsazených na jednoho SZP	1,88	2,15	2,02
n) Počet lůžek obsazených standardních na jedno LM	4,44	4,12	3,57
o) Počet lůžek obsazených standardních na jednoho SZP	2,43	2,56	2,39
p) Počet lůžek obsazených intenzivních na jedno LM	1,7	2,05	2,88
r) Počet lůžek obsazených intenzivních na jednoho SZP	0,64	0,89	0,84

Postgraduální vzdělání

	2008	2009	2010
Ph.D. studium studující			1
Bc.			1

Nově pořízené přístroje nad 100 000 Kč

	Cena	Zdroj financí
1) ANALYZATOR VYDECHOVÝCH PLYNU	594000	FN Brno

Počty výkonů - Lůžková část

	2008	2009	2010
a) Průměrný počet lůžek	80	80	80
b) Celkový počet hospitalizovaných pacientů	2154	2461	2441
c) Počet zemřelých	304	292	225
d) Průměrná ošetrovací doba	9,97	9,12	8,85
e) Průměrný počet neobsazených lůžek přepočtený na jeden kalendářní den	21,31	18,5	20,79
f) Rehospitalizace	251	263	219
g) Reoperace	0	1	0
h) Letalita	141,1	118,65	92,18
i) Prostož lůžka	2,7	1,7	1,7

9. Počty výkonů - Ambulantní část

	2008	2009	2010
a) Počty vyš. příj. amb	2227	2228	2552
b) Počty vyš. spec. amb	35236	39788	43040
c) Počet ambul. konz.	0	886	911
d) Počet lůž. konz.	0	0	0
e) Počet vyš. vč. konz. /poč. LM	859	1578,27	1935,13
f) Počet LM Ambulance	3,631	2,265	2
g) Počet ambulantních vyšetření včetně konziliárních	37463	42902	46503

Hlavní diagnózy - U hospitalizovaných pacientů

	Procentuální výskyt
1) Pneumonie, původce NS	23
2) J. chron. obstrukt. plicní nemoc	17

3) ZN průdušky - bronchu a plíce	13
4) Poruchy spánku	7
5) Jiná lékařská péče	6
6) Astma	6
7) Jiné interstic. plicní nemoci	2
8) Nnej. n. nezn. ch. s. u.,dý.,n-h. or	2
9) TBC dých. ústr. bakt. a hist. ověř	2
10) Pohrudniční výpotek, NJ	1

Hlavní diagnózy - U ambulantních pacientů

Procentuální výskyt

1) J. chron. obstrukt. plicní nemoc	20
2) Astma	17
3) ZN průdušky - bronchu a plíce	13
4) Pneumonie, původce NS	7
5) Jiné interstic. plicní nemoci	6
6) Sarkoidóza - sarcoidosis	4
7) Nepravidelnosti dýchání	4
8) Kašel	3
9) Jiné poruchy dýchací soustavy	2
10) Nnej. n. nezn. ch. s. u., dý.,n-h. or	2
11) Akutní zánět průdušek	2
12) Crohnova nemoc-enteritis reg.	1
13) Pohrudniční výpotek, NJ	1
14) Abn. nál. při dg. zobrazení plic	1
15) Cystická fibróza	1
16) Poruchy spánku	1
17) Por. duš. a chov. zp. tabákem	1
18) Krvácení z dýchacích cest	1
19) Hodgkinova nemoc	1
20) Respirační selhání, N	1

Ekonomické ukazatele

2008

2009

2010

a) Průměrné náklady na OD standard		2325,5	2410,8
b) Průměrné náklady na OD JIP		6825,22	6918,54
c) Průměrné výnosy na OD standard		1622,99	
d) Průměrné výnosy na OD JIP		6033,04	
e) Průměrné výnosy na amb. pacienta		712,5	
f) Průměrné náklady na amb. pacienta		737,16	721,24
g) Průměrné náklady na hosp. pacienta standard		22220,31	22027,01
h) Průměrné náklady na hosp. pacienta JIP		44436,97	47945,02
i) Průměrné výnosy na hosp. pacienta standard		15507,83	
j) Průměrné výnosy na hosp. pacienta JIP		39279,32	
k) Průměrné náklady na lékařské místo		4728280,2	4740227,04
l) Průměrné výnosy na lékařské místo		3675413,16	
m) Průměrné náklady na lékařské místo + VŠ		4682876,52	4695315,48
n) Průměrné výnosy na lékařské místo + VŠ		3640119,72	
o) Průměrné náklady na SZP		2441533,8	2412173,52
p) Průměrné výnosy na SZP		1897866,72	
q) Celkové náklady		97533780,89	99114197,83
r) Celkové výnosy	60481994,05	75815504,55	
s) Nákladová rentabilita	-30,61	-22,27	
u) HV	-26685809,81	-21718276,34	

Přednášky bez publikovaného abstraktu

- Hrazdírová, A., Brat, K., Potrepčáková, S., Skříčková, J. Je tuberkulóza stigma?
- Mezikrajský seminář, Soláň, 09. 04. 2010.
- Hrazdírová, A., Potrepčáková, S., Skříčková, J. Opakování bronchoskopie - to není žádná novinka - kazuistika. XV. Dny RAPPL, Karlova Studánka, 20. 1. 2010.
- Kindlová, D., Skříčková, J. Proč bronchoskopovat pacienty s OLS? Mezikrajský seminář, Soláň, 09. 04. 2010.
- Ondrejka, G., Skříčková, J., Tyl, R. Moderní bronchoskopické metody (NBI, AFI,EBUS) - zajímavé kazuistiky. Mezikrajský seminář, Soláň, 09. 04. 2010.

- Potrepčáková, S., Poledníková, T., Lennerová, Z., Skříčková, J. Průběh chřipky H1N1 ve Fakultní nemocnici v Brně. Mezikrajský seminář, Soláň, 10. 04. 2010.
- Skříčková, J. Pneumoonkologická péče v ČR. Organizace onkologické péče v ČR, Brno, 24. 02. 2010.
- Skříčková, J., Doubková, M., Binková, I., Turčáni, P. Dušnost - jeden příznak mnoho příčin. XVII. Luhačovické dny, Lázně Luhačovice, 26. 03. 2010.
- Skříčková, J., Hrazdírová, A. Aktuální postavení bronchoskopie v diagnostice plicních onemocnění. XV. Dny RAPL, Karlova Studánka, 20. 01. 2010.
- Skříčková, J., Tomišková, M., Babičková, L., Kadlec, B., Turčáni, P. Úloha ambulantních pneumologů, lůžkových zařízení oboru pneumologie a pneumoonkologie v diagnostice, léčbě a sledování nemocných s karcinomem plic. Mezikrajský seminář, Soláň, 09. 04. 2010. Abstrakt v časopise
- Poledníková, T., Potrepčáková, S., Skříčková, J. Tuberculosis-Differences found between indigenous patients and immigrants. European Respiratory Journal, 2010, roč. 36, č. suppl 54, s. 1920-1920.
- Skříčková, J., Babičková, L., Tomišková, M., Kadlec, B. Intravenous vinorelbine (NVBiv) on D1 and oral vinorelbine (NVBo) on D8 in combination with carboplatin (CBD-CA) as first-line treatment in advanced non-small lung cancer (NSCLC) patients: Results of a prospective study in nonselected population. Journal of Clinical Oncology, 2010, roč. 28, č. Suppl. 1, s. 1806-1806.
- Skříčková, J., Pešek, M., Zatloukal, P., Kolek, V., Koubková, I., Salajka, F., Štícha, M., Tomišková, M., Kadlec, B. Erlotinib in patients with advanced Non-Small-Cell Lung Cancer (NSCLC): Results on 973 patients from Tarceva Register of Czech Republic. Journal of Thoracic Oncology, 2010, roč. 5, č. 5, s. 88-89.
- Štourač, P., Smutná, J., Turčáni, P., Skříčková, J., Štouračová, A. Influence of palliative endobronchial treatment on blood gases in general anaesthesia with high frequency jet ventilation. European Journal of Anaesthesiology, 2010, roč. 27, č. 47, s. 96-96.
- Tomišková, M., Skříčková, J., Morvayová, K. Problematika paliativní léčby u nemocných s chronickou obstrukční plicní nemocí. Paliativní medicína a léčba bolesti, 2010, roč. 3, č. Suppl. 3, s. 14-16. Abstrakt ve sborníku
- Brat, K., Plutinský, M., Binková, I., Skříčková, J. Plucne vaskulitidy na klinice nemocí plicních a TBC FN Brno. In Sborník abstrakt. Bratislava : 2010. s. 62-64.
- Fejervová, D., Obrová, H. Erlotinib v léčbě bronchogenního karcinomu. In Sborník abstrakt - XIX. Moravskoslezské pneumologické dny, 8.-9. 10. 2010. Brno : 2010. s. 57-58.
- Fejervová, D., Obrová, H. Kazuistika Tarceva - biologická léčba. In Abstrakty přednášek. XVIII. Západočeské pneumoonkologické dny, 11.-12. 11. : Euroverlag, 2010. s. 55-55.
- Fejervová, D., Obrová, H. Včasný záchyt malnutrice u rizikových pacientů. In Abstrakty přednášek. XVIII. Západočeské pneumoonkologické dny, 11.-12. 11. : Eurverlag, 2010. s. 56-57.
- Fejervová, D., Obrová, H. Využití implantabilních venózních portů v onkologii. In Abstrakty přednášek. XVIII. Západočeské pneumoonkologické dny, 11.-12. 11. : Euroverlag, 2010. s. 50-50.
- Formánková, K., Došková, M. Spiroergometrie z pohledu sestry. In Sborník abstrakt - XIX. Moravskoslezské pneumologické dny, 8.-9. 10. 2010. Brno : 2010. s. 81-81.
- Kindlová, D., Skříčková, J., Turčáni, P., Hrazdírová, A., Tomišková, M., Binková, I., Staňková, Y. Proč bronchoskopovat pacienty s obtížně léčitelným astmatem. In Sborník abstrakt - XIX. Moravskoslezské pneumologické dny, 8.-9. 10. 2010. Brno : 2010. s. 47-48.
- Klusáková, M. Organizace práce v ambulantním provozu plicního oddělení. In Sborník abstrakt - XIX. Moravskoslezské pneumologické dny, 8.-9. 10. 2010. Brno : 2010. s. 62-62.
- Kudličková, J., Rausová, L. Neinvazivní plicní ventilace z pohledu sestry. In Sborník abstrakt - XIX. Moravskoslezské pneumologické dny, 8.-9. 10. 2010. Brno : 2010. s. 53-54.
- Ondrejka, G., Májek, O., Skříčková, J. Možnosti NBI bronchoskopie v diagnostice plicních tumorů. In Sborník abstrakt - XIX. Moravskoslezské pneumologické dny. Brno : 2010. s. 41-42.
- Poledníková, T., Potrepčáková, S., Lennerová, Z., Skříčková, J. Průběh chřipky H1N1 („Mexická vlna nad Jihomoravským krajem“). In Sborník abstrakt. Bratislava - 17.-19. 6. 2010 : 2010. s. 157-158.
- Potrepčáková, S., Klusáková, M. Liečba závislosti na tabáku. In Sborník abstrakt. Bratislava - 17.-19. 6. 2010 : 2010. s. 169-170.
- Potrepčáková, S., Lízalová-Šujanská, E., Klusáková, M. Můžeme dnes úspěšně léčit závislost na tabáku? In Sborník abstrakt - XIX. Moravskoslezské pneumologické dny - 8.-9. 10. 2010. Brno : 2010. s. 39-40.
- Skříčková, J. Účinnost a bezpečnost preparátu Klacid OSR v léčbě zánětů horních a dolních dýchacích cest. In Sborník abstrakt. Bratislava 17.-19. 6. : 2010. s. 74-77.
- Skříčková, J. Role pneumologa a jeho spolupráce s patologem a molekulárním genetikem je klíčová pro léčbu nemocných s nemalobuněčným karcinomem plic. In Sborník abstrakt - XIX. Moravskoslezské pneumologické dny - 8.-9. 10. 2010. Brno : 2010. s. 40-41.
- Skříčková, J., Štourač, P., Hrazdírová, A., Turčáni, P. Endobronchial treatment in general anesthesia with jet ventilatin. In Sborník abstrakt. 16th Worlf Congress for Bronchology - Budapešť. 13.-16. 6. 2010 : 2010. s. 126-127.
- Skříčková, J., Babičková, L., Hrazdírová, A., Turčáni, P., Štourač, P. Endobronchiální léčba elektrokoaterem a laserem v letech 2001-2009 (úspěchy i komplikace). In Sborník abstrakt. Bratislava, 17.-19. 6. 2010 : 2010. s. 128-129.
- Skříčková, J., Doubková, M. Dušnost ve stáří podmíněná onemocněním plic. In XII. Brněnský geriatrický den a 10 Brněnské-Bratislavské dny Gerontologické sympozium, Sborník abstrakt. Brno : LF, 2010. s. 3-6.
- Skříčková, J., Janásková, T., Babičková, L., Tomišková, M., Kadlec, B., Turčáni, P. Perorální vinorelbin den 1. a den 8. v kombinaci s platinovým derivátem v první linii léčby nemocných s pokročilým nemalobuněčným karcinomem plic. In Sborník abstrakt. Bratislava - 17.-19. 6. 2010 : 2010. s. 107-108.
- Skříčková, J., Janásková, T., Keilová, J., Kolek, V., Chalupa, J., Tomišková, M. Perorální vinorelbin den 1. a 8. v kombinaci s platinovým derivátem v léčbě nemocných s pokročilým nemalobuněčným karcinomem plic (NSCLC). In Abstrakty přednášek. XVIII. západočeské pneumoonkologické dny : Eurovelag, 2010. s. 22-23.
- Skříčková, J., Kolek, V., Grygárová, I. Perorální vinorelbin v adjuvantní léčbě nemalobuněčného karcinomu plic (NSCLC). Multicentrická studie proveditelnosti a torelance léčby. In Sborník abstrakt. Bratislava, 17.-19. 6. 2010 : 2010. s. 99-100.
- Skříčková, J., Kolek, V., Tomišková, M. Registr ALIMTA - nemalobuněčný karcinom plic (NSCLC) a maligní pleurální mezoteliom (MPM). In Abstrakty přednášek. XVIII. Západočeské pneumoonkologické dny 11.-12. 11. : Eurolog, 2010. s. 33-34.
- Skříčková, J., Ondrejka, G., Májek, O. Přínos narrow band imaging (NBI) bronchoskopie v diagnostice plicních nádorů - analýza přesnosti ve srovnání s bronchoskopií v bílém světle. In Sborník abstrakt. Bratislava 17.-19. 6. 2010 : 2010. s. 132-133
- Skříčková, J., Pešek, M., Tomišková, M. Registry TARCEVA a AVASTIN - nemalobuněčný karcinom plic (NSCLC). In Abstrakty přednášek. XVIII. Západočeské pneumoonkologické dny 11.-12. 11. : Euroverlag, 2010. s. 40-42.
- Skříčková, J., Pešek, M., Zatloukal a kol., P. Erlotinib u nemocných s nemalobuněčným karcinomem plic (NSCLC): účinný u všech podskupin nemocných i v České republice. In Sborník abstrakt. Bratislava. 17.-19. 6. 2010 : 2010. s. 104-106.
- Staňková, Y., Skříčková, J. Bronchoskopie v intenzivní medicíně - dvouleté sledování. In Sborník abstrakt. Bratislava. 17.-19. 6. 2010 : 2010. s. 130-131.
- Staňková, Y., Skříčková, J. Neinvazivní plicní ventilace u pacientů s akutní respirační insuficiencí. In Sborník abstrakt - XIX. Moravskoslezské pneumologické dny, 8.-9. 10. 2010. Brno : 2010. s. 29-30.
- Tomišková, M., Klabenešová, I., Babičková, L., Kadlec, B., Skříčková, J., Dastyh, M. Pro-Gastrin Releasing (ProGRP) u nemocných s malobuněčným karcinomem plic. In Abstrakty přednášek. XVIII. Západočeské pneumoonkologické dny : Eurovelag, 2010. s. 27-28.
- Turčáni, P., Jakubec, P. Sekce intenzivní pneumologie ČPFS, přehled činnosti. In Sborník abstrakt - XIX. Moravskoslezské pneumologické dny, 8.-9. 10. 2010. Brno : 2010. s. 33-33.
- Turčáni, P., Skříčková, J. JIP Kliniky nemocí plicních a tuberkulózy v roce 2009. In Sborník abstrakt - XIX. Moravskoslezské pneumologické dny, 8.-9. 10. 2010. Brno : 2010. s. 28-28.
- Turčáni, P., Skříčková, J. Možnosti oxygenoterapie u pacientů v terminálním stádiu. In Sborník abstrakt - XIX. Moravskoslezské pneumologické dny, 8.-9. 10. 2010. Brno : 2010. s. 24-24.
- Vymazalová, A., Fejervová, D., Obrová, H. Využití implantabilních venózních portů v pneumoonkologii. In Sborník abstrakt - XIX. Moravskoslezské pneumologické dny, 8.-9. 10. 2010. Brno : 2010. s. 57-57.
- Vymazalová, A., Foldynová, A., Fejervová, D., Obrová, H. Ošetřování onkologicky nemocných s neutropenií. In Abstrakty přednášek. XVIII. Západočeské pneumoonkolo-

- gické dny 11.-12. 11. : Euroverlag, 2010. s. 48-48.
- Žurková, P., Skříčková, J. Specifický trénink respiračních svalů u pacientů s těžkým stupněm CHOPN. In Sborník abstrakt - XIX. Moravskoslezské pneumologické dny. 8.-9. 10. 2010. Brno : 2010. s. 81-81. Článek v časopise
 - Adam, Z., Nebesky, T., Szturz, P., Neubauer, J., Krejčí, M., Pour, L., Hanke, I., Doubková, M., Merta, Z., Hájek, R., Řehák, Z., Koukalová, R., Mayer, J. Postižení plic u pacientů s multiorgánovou formou histiocytózy z Langerhansových buněk. Popis 8 pacientů a přehled literatury. Vnitřní lékařství, 2010, roč. 56, č. suppl. 2, s. S105-S122.
 - Adam, Z., Řehák, Z., Koukalová, R., Szturz, P., Nebesky, T., Neubauer, J., Krejčí, M., Pour, L., Hanke, I., Doubková, M., Merta, Z., Hájek, R., Mayer, J. Plicní forma histiocytózy z Langerhansových buněk - hodnocení aktivity nemoci a léčebné odpovědi pomocí PRT-CT (indexu SUVmax Pulmo/SUVmax Hepar). Popis vlastních zkušeností a přehled literatury. Vnitřní lékařství, 2010, roč. 56, č. 12, s. 1228-1250.
 - Babičková, L. Permetrexed v léčbě nemalobuněčného karcinomu plic. Farmakoterapie, 2010, roč. 6, č. 2, s. 213-217.
 - Doubková, M., Skříčková, J. Dušnost ve stáří podmíněná onemocněním plic. Praktický lékař, 2010, roč. 90, č. 10, s. 589-592.
 - Illa, P., Tomášková, M., Tomáška, M., Skříčková, J. Výživový stav v pneumoonkologii. Studia pneumologica et phthiseologica, 2010, roč. 70, č. 3, s. 117-122.
 - Kolek, V., Grygárková, I., Chalupa, J., Koubková, L., Švecová, J., Skříčková, J. Možnosti podání perorálního vinorelbínu v adjuvantní chemoterapii u nemalobuněčného karcinomu plic. Multicentrická studie proveditelnosti a snášenlivosti. Studia Pneumologica et Phthiseologica, 2010, roč. 70, č. 3, s. 102-105.
 - Pirket, R., Berzinec, P., Brincat, S., Kasan, P., Pešek, M., Skříčková, J. Therapy of small cell lung cancer with emphasis on oral topotecan. Lung Cancer, 2010, roč. 70, č. 1, s. 7-13.
 - Potrepčáková, S., Hrazdírová, A., Skříčková, J. Mimoplicní formy tuberkulózy na KNPT v Brně v letech 2006 a 2007. Studia Pneumologica et Phthiseologica, 2010, roč. 70, č. 1, s. 13-17.
 - Potrepčáková, S., Hrazdírová, A., Staňková, Y., Skříčková, J. Imunokompromitovaný pacient - vděčný objekt mykobakterií. Kazuistiky v alergologii, pneumologii a ORL, 2010, roč. 7, č. 4, s. 18-21.
 - Skříčková, J. Diagnostika a léčba nemalobuněčného karcinomu plic (NSCLC). Lékařské listy, ZN, 2010, roč. 59, č. 34 extra, s. 3-8.
 - Skříčková, J. Komunitní pneumonie v intenzivní medicíně. Postgraduální medicína, 2010, roč. 12, č. 9, s. 1070-1078.
 - Skříčková, J. Současné možnosti léčby karcinomu plic. ZN - Lékařské listy speciál, 2010, roč. 59, č. 10, s. 7-9.
 - Skříčková, J., Pešek, M., Zatloukal, P. Informace o klinickém Registru TARCEVA. Studia pneumologica et phthiseologica, 2010, roč. 70, č. 3, s. 98-101.
 - Skříčková, J., Pešek, M., Zatloukal, P., Kolek, V., Salajka, F., Koubková, L., Krejčí, J., Tomášková, M., Grygárková, Y., Havel, L., Hrnčiarik, M., Skalová, B., Šticha, M. Klinický registr TARCEVA. Klinická onkologie, 2010, roč. 23, č. 5, s. 361-363.
 - Skříčková, J., Tomášková, M., Babičková, L., Kadlec, B. Karcinom plic - aktuální stavy léčby. Lékařské listy - příloha Zdravotnických novin, 2010, roč. 59, č. 1, s. 25-27.
 - Staňková, Y., Skříčková, J. Masivní spontánní pneumomediastinum vyžadující léčbu na jednotce intenzivní péče. Kazuistiky v alergologii, pneumologii a ORL, 2010, roč. 7, č. 4, s. 22-25.
 - Tomášková, M., Skříčková, J. Bronchoalveolární laváž - možnosti anizika provedení, interpretace některých výsledků. Postgraduální medicína, 2010, roč. 12, č. příloha 5, s. 36-44.
 - Tomášková, M., Skříčková, J., Morvayová, K. Problematika paliativní medicíny u nemocných s chronickou obstrukční plicní nemocí. Paliativní medicína a léčba bolesti, 2010, roč. 3, č. 3, s. 14-15.
 - Tomášková, M., Skříčková, J., Šticha, M. Klinické zkušenosti s léčbou erlotinibem u nemocných s pokročilým nemalobuněčným bronchogenním karcinomem. Onkologie, 2010, roč. 4, č. 4, s. 270-276. Příspěvek do sborníku
 - Formánková, K., Došková, M. Spiroergometrie z pohledu sestry. In Aktuality oboru pneumologie, ftizeologie a ošetřovatelství. Hradec Králové : 2010. s. 69-70.
 - Klusáková, M. Spirometrie. In Aktuality oboru pneumologie, ftizeologie a ošetřovatelství. Hradec Králové : 2010. s. 75-76.
 - Pešek, M., Krejčí, J., Skříčková, J., Zatloukal, P., Kolek, V., Vyzula, R. Léčba erlotinibem nemocných s nemalobuněčnými karcinomy plic - efekt snížené dávky při závažných nežádoucích účincích. In Edukační sborník XXXIV. Brněnské onkologické dny. Brno : MOÚ, 2010. s. 32-32.
 - Salajka, F., Skříčková, J., Pešek, M., Zatloukal, P., Kolek, V., Tomášková, M. Erlotinib u nemocných s nemalobuněčným karcinomem plic (NSCLC): Sledování účinnosti v České republice. In XIV. Hradecké pneumologické dny. Aktuality v oboru pneumologie, ftizeologie a ošetřovatelství. Hradec Králové : [s. n.], 2010. s. 20-21.
 - Skříčková, J. Klacid SR v léčbě zánětů a infekčních komplikací horních a dolních dýchacích cest. In Aktuality oboru pneumologie, ftizeologie a ošetřovatelství : obstrukce, tuberkulóza : postgraduální kurz Paliativní a symptomatrická péče v pneumologii : blok II. - nutrice. Hradec Králové : [s. n.], 2010. s. 49-50.
 - Skříčková, J., Babičková, L., Hrazdírová, A., Turčáni, P., Štourač, P. Endobronchiální léčba nádorové obstrukce dýchacích cest. In Edukační sborník XXXIV. Brněnské onkologické dny. Brno : MOÚ, 2010. s. 177-179.
 - Skříčková, J., Pešek, M., Zatloukal, P., Kolek, V., Salajka, F., Tomášková, M. Erlotinib u nemocných s nemalobuněčným karcinomem plic (NSCLC) účinný u všech podskupin nemocných i v České republice. In Edukační sborník XXXIV. Brněnské onkologické dny. Brno : MOÚ, 2010. s. 23-25.
 - Štourač, P., Malý, R., Kříkava, I., Štoudek, R., Ševčík, P., Skříčková, J., Hrazdírová, A., Turčáni, P., Štouračová, A., Smutná, J. Zkušenost s VFV u endobronchiálních výkonů. In 6. celostátní konference Umělá plicní ventilace. : 2010.
 - Tomášková, M., Skříčková, J., Tomáška, M., Illa, P., Burešová, I. Výživa u nemocných se zhoubným nádorem plic. In Aktuality oboru pneumologie, ftizeologie a ošetřovatelství : obstrukce, tuberkulóza : postgraduální kurz Paliativní a symptomatrická péče v pneumologii : blok II. - nutrice. Hradec Králové : [s. n.], 2010. s. 25-26. Příspěvek do odborné knihy
 - Babičková, L., Skříčková, J., Kříkavová, L. Nádory mediastina. In Jurga, I. Klinická a radiační onkologie. 1. vyd. Martin : Osveta, 2010. s. 917-920.
 - Kaplanová, J., Babičková, L., Thymon. In Adam, Z., Krejčí, M., Vorlíček, J. Speciální onkologie: příznaky, diagnostika a léčba maligních chorob. 1. vyd. Praha : Galén, 2010. s. 49-53.
 - Skříčková, J. Farmakoterapie plicních nemocí. In Marek, J. Farmakoterapie vnitřních nemocí. 4. vyd. Praha : Grada, 2010. s. 122-197.
 - Skříčková, J. Karcinomy plic a maligní pleurální mezoteliom. In Jurga, I. Klinická a radiační onkologie. 1. vyd. Martin : Osveta, 2010. s. 907-919.
 - Skříčková, J. Nádory plic a průdušek. In Kolek, V., Kašák, V. Pneumologie - vybrané kapitoly pro praxi. 1. vyd. Praha : Maxdorf, 2010. s. 249-282.
 - Skříčková, J. Nádory plic a průdušek. In Češka, R. Interna. 1. vyd. Praha : Triton, 2010. s. 498-505.
 - Skříčková, J. Onemocnění mediastina. In Kolek, V., Kašák, V. Pneumologie: vybrané kapitoly pro praxi. 1. vyd. Praha : Maxdorf, 2010. s. 321-338.
 - Skříčková, J., Babičková, L., Kaplanová, J., Kadlec, B., Vomela, J. Bronchogenní karcinom. In Adam, Z., Krejčí, M., Vorlíček, J. Speciální onkologie: příznaky, diagnostika a léčba maligních chorob. 1. vyd. Praha : Galén, 2010. s. 29-42.
 - Skříčková, J., Babičková, L., Kaplanová, J., Kadlec, B., Vomela, J. Bronchogenní karcinom. In Adam, Z., Krejčí, M., Vorlíček, J. Speciální onkologie: příznaky, diagnostika a léčba maligních chorob. 1. vyd. Praha : Galén, 2010. s. 29-42.
 - Špelda, S., Skříčková, J. Maligní mezoteliom. In Adam, Z., Krejčí, M., Vorlíček, J. Speciální onkologie: příznaky, diagnostika a léčba maligních chorob. 1. vyd. Praha : Galén, 2010. s. 43-47.



Klinika popálenin a rekonstrukční chirurgie

Vedoucí zaměstnanci

Přednosta	prof. MUDr. Pavel Brychta, CSc.
Primář	MUDr. Jitka Vokurková, Ph.D.
	MUDr. Ivan Suchánek
Vedoucí pracovník NLZP	Ing. Marie Melicharová

Lékaři a SZP	2008	2009	2010
a) Celkový přepočtený počet pracovníků k 31. 12.	91,3	91,57	92,93
b) Počet ambulantních pracovníků lékařů	4,1	4,1	4,1
c) Počet ambulantních pracovníků SZP	2,99	2,97	3,17
d) Počet lékařů na lůžkových odděleních	11,3	11,13	11,61
e) Počet SZP na lůžkových odděleních	54,81	51,29	52
f) Počet pracovníků laboratoře kliniky či oddělení LM + VŠ	0	0	0
g) Počet pracovníků laboratoře kliniky či oddělení SZP	0	0	0
h) Počet pracovníků SVLS LM + VŠ	0	0	0
i) Počet pracovníků SVLS SZP	0	0	0
j) Počet hospitalizovaných na jedno LM	103,32	102,48	97,56
k) Počet hospitalizovaných na jednoho SZP	21,36	22,2	21,72
l) Počet lůžek obsazených na jedno LM	2,81	2,79	2,44
m) Počet lůžek obsazených na jednoho SZP	0,58	0,6	0,54
n) Počet lůžek obsazených standardních na jedno LM	3,16	3,16	2,62
o) Počet lůžek obsazených standardních na jednoho SZP	0,82	0,88	0,8
p) Počet lůžek obsazených intenzivních na jedno LM	1,06	1,06	1
r) Počet lůžek obsazených intenzivních na jednoho SZP	0,31	0,32	0,28

4. Postgraduální vzdělání	2008	2009	2010
Ph.D. studium studující			6

Nově pořízené přístroje nad 100 000 Kč	Cena	Zdroj financí
1) POSTEL EL. POLOH. RESUSCITAČNÍ	131241	dary

Grantové studie	2008	2009	2010
IGA	1		

Počty výkonů - Lůžková část	2008	2009	2010
a) Průměrný počet lůžek	56	56	56
b) Celkový počet hospitalizovaných pacientů	1168	1140	1132
c) Počet zemřelých	12	7	13
d) Průměrná ošetrovací doba	9,96	9,93	9,13
e) Průměrný počet neobsazených lůžek přepočtený na jeden kalendářní den	24,23	24,99	27,69
f) Rehospitalizace	3	1	1
g) Reoperace	85	68	58
h) Letalita	10,27	6,14	11,48
i) Prostož lůžka	6,9	7,4	8,3

Počty výkonů - Ambulantní část	2008	2009	2010
a) Počty vyš. příj. amb	1392	1018	1126
b) Počty vyš. spec. amb	12102	13472	15026
c) Počet ambul. konz.	0	515	543
d) Počet lůž. konz.	0	1	0
e) Počet vyš. vč. konz. /poč. LM	274,27	305	339,33
f) Počet LM Ambulance	4,1	4,1	4,1
g) Počet ambulantních vyšetření včetně konziliárních	13494	15006	16695

Hlavní diagnózy - U hospitalizovaných pacientů

Procentuální výskyt

1) Popál. a polept. více částí těla	21
2) Následná péče zahr. plast. chir.	13
3) Hypertrofie prsu	8
4) Dekubitální vřed	8
5) Jiné břišní kýly	7
6) Jiný zhoubný novotvar kůže	4
7) Násl. popál., polept. a omrzlin	4
8) Popál. a polept. zápěstí a ruky	2
9) Pop. a pol. kyč.,DK bez kot. a n.	2
10) Popál. a polept. kotníku a nohy	2

Hlavní diagnózy - U ambulantních pacientů

Procentuální výskyt

1) Násl. popál., polept. a omrzlin	11
2) Popál. a polept. zápěstí a ruky	7
3) Jiný zhoubný novotvar kůže	6
4) Popál. a polept. více částí těla	6
5) Jiné nezhoubné novotvary kůže	4
6) Následná péče zahr. plast. chir.	4
7) Pop. a pol. kyč.,DK bez kot. a n.	4
8) Melanocytové névy	4
9) Otevřená rána zápěstí a ruky	3
10) Dekubitální vřed	3
11) Vřed dolní končetiny, NJ	3
12) Pop. a pol. ram. a HK bez zá. a r.	2
13) Popál. a polept. kotníku a nohy	2
14) Hypertrofie prsu	2
15) Fibroblastická onemocnění	2
16) Celk. prohl.,vyš. os. b. obt. n. dg.	2
17) Por. svalů a šl. zápěstí a ruky	2
18) Jiné břišní kýly	1
19) Komplikace výkonů, NJ	1
20) Mononeuropatie horní končetiny	1

Ekonomické ukazatele

2008

2009

2010

a) Průměrné náklady na OD standard		4018,55	4431,91
b) Průměrné náklady na OD JIP		14214,31	15722,73
c) Průměrné výnosy na OD standard		2743,77	
d) Průměrné výnosy na OD JIP		10709,66	
e) Průměrné výnosy na amb. pacienta		454,58	
f) Průměrné náklady na amb. pacienta		389,85	379,48
g) Průměrné náklady na hosp. pacienta standard		31886,34	32264,95
h) Průměrné náklady na hosp. pacienta JIP		507034,79	530791,39
i) Průměrné výnosy na hosp. pacienta standard		21771,2	
j) Průměrné výnosy na hosp. pacienta JIP		382021,43	
k) Průměrné náklady na lékařské místo		5555291,16	5343883,08
l) Průměrné výnosy na lékařské místo		3583065,6	
m) Průměrné náklady na lékařské místo + VŠ		5555291,16	5343883,08
n) Průměrné výnosy na lékařské místo + VŠ		3583065,6	
o) Průměrné náklady na SZP		1706689,08	1704034,2
p) Průměrné výnosy na SZP		1100784,6	
q) Celkové náklady		94308938,22	95708500,34
r) Celkové výnosy	53985347,43	60827614,86	
s) Nákladová rentabilita	-38,59	-35,5	
u) HV	-33930290,33	-33481323,36	

Abstrakt v časopise

- Franců, M. Bolest u popálenin a v plastické chirurgii. Hojení ran, 2010, roč. 1.

- Hokynková, A., Žaloudíková, Z., Kaloudová, Y., Suchánek, I., Franců, M. Péče o jizvy u popálených pacientů. Hojení ran, 2010, roč. 1.
- Kaloudová, Y., Lipový, B., Žaloudíková, Z., Hokynková, A., Matýšková, M., Penka, M., Řihová, H., Brychta, P. International Society on Thrombosis and Haemostasis: Disseminated Intravascular Coagulation Score in Burns. Burns, 2010, roč. 35, č. Suppl. 1.
- Lipový, B., Gregorová, N. Použití tigecyclinu u kriticky popáleného pacienta: kazuistika. Antiinfectives, 2010, roč. 1, č. 2, s. 6-7.
- Lipový, B., Řihová, H., Hanslianová, M. Kolistin, staré antibiotikum pro nové století. Hojení ran, 2010. Abstrakt ve sborníku
- Brychta, P. Biological skin substitutes in the treatment of burns. In Meeting of the International Society For Burn Injuries (ISBI). Istanbul : 2010.
- Brychta, P. European practice guidelines for burn care: an update. In XVI. výroční konference České společnosti popáleninové medicíny ČLS JEP. Brno : 2010.
- Brychta, P. Main objectives and procedures of burn reconstruction. In 15th Meeting of the International Society For Burn Injuries (ISBI). Istanbul : 2010.
- Franců, M., Hokynková, A. Quality of cutaneous cover following plastic surgery. In 20th Conference of the European Wound Management Association. : 2010.
- Gregorová, N., Lipový, B., Suchánek, I., Brychta, P. Když rehabilitace nestačí. In VII. Festival kazuistik : 2010.
- Gregorová, N., Lipový, B., Suchánek, I., Brychta, P. Využití tkáňových expandérů v rekonstrukci popálených dětí. In XVII. ročník Konference mladých lékařů. Brno : 2010.
- Gregorová, N., Lipový, B., Suchánek, I., Mager, R., Brychta, P. Využití tkáňové expanze v rekonstrukci popálených dětí. In XVI. výroční konference České společnosti popáleninové medicíny ČLS JEP. Brno : 2010.
- Jelínková, Z., Lipový, B., Hufová, I., Dastych, M., Brychta, P. Toxikologické aspekty chemické nekrektomie 40% kyselinou benzoovou při léčbě hlubokých popálenin. In XVII. ročník Konference mladých lékařů. Brno : 2010.
- Jelínková, Z., Lipový, B., Hufová, I., Dastych, M., Brychta, P. Toxikologické aspekty chemické nekrektomie 40% kyselinou benzoovou při léčbě hlubokých popálenin. In XVI. výroční konference České společnosti popáleninové medicíny ČLS JEP. Brno : 2010.
- Kaloudová, Y., Lipový, B., Jelínková, Z., Řihová, H., Suchánek, I., Martinčová, A., Brychta, P. High voltage electrical injuries - epidemiology. In 15th Meeting of the International Society For Burn Injuries (ISBI). Istanbul : 2010.
- Kaloudová, Y., Šivicová, O., Lipový, B., Jelínková, Z., Řihová, H., Suchánek, I., Martinčová, A., Bezrouková, S., Brychta, P. Epidemiologie úrazů elektrickým proudem o vysokém napětí. In XVI. výroční konference České společnosti popáleninové medicíny ČLS JEP. Brno : 2010.
- Klein, L., Klosová, H., Kaloudová, Y., Šuca, H. Burn injuries and burns care in the Czech Republic. In 15th Meeting of the International Society For Burn Injuries (ISBI). Istanbul : 2010.
- Klein, L., Klosová, H., Kaloudová, Y., Šuca, H. Popáleniny v České Republice – kolik jich vlastně máme? In XVI. výroční konference České společnosti popáleninové medicíny ČLS JEP. Brno : 2010.
- Kobzík, P., Lipový, B., Suchánek, I., Brychta, P. Dopad změny počtu krajů na spádovost popáleninových center. In XVI. výroční konference České společnosti popáleninové medicíny ČLS JEP. Brno : 2010.
- Lipový, B., Hanslianová, M., Řihová, H., Gregorová, N. Prevalence a rezistence Pseudomonas aeruginosa u těžce popálených pacientů. In XVII. ročník Konference mladých lékařů. : 2010.
- Lipový, B., Řihová, H., Hanslianová, M., Gregorová, N., Suchánek, I., Brychta, P. Ventilátorová pneumonie (VAP) a ventilátorová tracheobronchitida (VAT) u pacientů s inhalačním traumatem. In 24. Pečenkovy epidemiologické dny, České Budějovice. : 2010.
- Lipový, B., Řihová, H., Hanslianová, M., Suchánek, I., Brychta, P. Multirezistentní kmeny Pseudomonas aeruginosa u těžce popálených pacientů. In IV. česko-slovenský kongres intenzivní medicíny. : 2010.
- Lipový, B., Řihová, H., Hanslianová, M., Suchánek, I., Brychta, P. Respirační patogeny v etiologii ventilátorové pneumonie pacientů s inhalačním traumatem. In XIX. konference mladých mikrobiologů (Tomáškovy dny 2010). : 2010.
- Lipový, B., Řihová, H., Jelínková, Z., Hanslianová, M., Kaloudová, Y., Brychta, P. Tigecyclin in the treatment of severely burned patients - two years of experience with new glycylicyclin. In 15th Meeting of the International Society For Burn Injuries (ISBI). Istanbul : 2010.
- Lipový, B., Šivicová, O., Gregorová, N., Jelínková, Z., Řihová, H., Suchánek, I., Kaloudová, Y., Mager, R., Krupicová, H., Martinčová, A., Hokynková, A., Žaloudíková, Z., Brychta, P. Popálené děti na JIP: epidemiologická studie. In XVI. výroční konference České společnosti popáleninové medicíny ČLS JEP. : 2010.
- Lipový, B., Suchánek, I., Řihová, H., Kaloudová, Y., Krupicová, H., Mager, R., Brychta, P. Popálení jako nástroj trestu. In VII. Festival kazuistik : 2010.
- Loskotová, A., Suchánek, I., Krupicová, H. Lymfatický systém a jeho klinický význam v komplexní terapii dětských popálenin. In XVI. výroční konference České společnosti popáleninové medicíny ČLS JEP. Brno : 2010.
- Loskotová, A., Suchánek, I., Vokurková, J., Loskotová, J. Moderní trendy v prevenci hypertrofiie jizev u popáleninového traumatu. In XVI. výroční konference České společnosti popáleninové medicíny ČLS JEP. Brno : 2010.
- Mach, P., Mašek, M., Ludíkovský, K. Zevní fixatér „suo modo“. In II. mezinárodní kongres úrazové chirurgie a soudního lékařství – sborník přednášek. Mikulov : Symma, 2010. s. 10.
- Mager, R., Suchánek, I. Mepilex Ag – zkušenosti. In XVI. výroční konference České společnosti popáleninové medicíny ČLS JEP. Brno : 2010.
- Prokúpková, L., Fišerová, J., Lipový, B. Když rána osudu člověka (ne)zlomí. In XVI. výroční konference České společnosti popáleninové medicíny ČLS JEP. : 2010.
- Seidlová, D., Gál, R., Suchánek, I. 40x na operačním sále. Specifika anesteziologické péče u popálených. In XVI. výroční konference České společnosti popáleninové medicíny ČLS JEP. Brno : 2010.
- Severová, J., Melicharová, M., Suchánek, I., Lipový, B. Umíme rozpoznat týrané dítě? In XVI. výroční konference České společnosti popáleninové medicíny ČLS JEP. : 2010.
- Suchánek, I., Gregorová, N., Lipový, B., Krupicová, H., Mager, R., Kaloudová, Y., Hokynková, A. Expandérové rekonstrukce posttraumatických alopecií. In XVI. výroční konference České společnosti popáleninové medicíny ČLS JEP. Brno : 2010.
- Suchánek, I., Lipový, B., Kaloudová, Y., Mager, R., Krupicová, H., Hokynková, A. Vývoj popáleninového úrazu na přelomu 20. a 21. století. In XVI. výroční konference České společnosti popáleninové medicíny ČLS JEP. Brno : 2010.
- Vokurková, J., Hufová, I., Hokynková, A. Kompartment syndrom u dětí. In XVI. výroční konference České společnosti popáleninové medicíny ČLS JEP. Brno : 2010.
- Žaloudíková, Z., Hokynková, A., Lipový, B., Suchánek, I. Rekonstrukce ruky u popálených dětí. In Výroční konference České společnosti popáleninové medicíny ČLS JEP. : 2010. „

Článek v časopise

- Adam, Z., Pour, L., Krejčí, M., Pourová, E., Synek, O., Zahradová, L., Navrátil, M., Mechl, M., Nebeský, T., Neubauer, J., Feit, J., Vokurková, J., Král, Z., Bednařík, O., Šlampa, P., Doležalová, H., Hájek, R., Mayer, J. Úspěšná léčba angiomatózy thalidomidem a interferonem a. Popis pěti případů a přehled léčby angiomatózy a proliferujících hemangiomů. Vnitřní lékařství, 2010, roč. 56, č. 8, s. 810-823.
- Franců, M. Několik poznámek k využití podtlakové terapie v plastické chirurgii a léčbě popálenin. Hojení ran, 2010, roč. 4, č. 1, s. 19-22.
- Gregorová, N., Lipový, B. Epidemiologie těžce popálených geriatrických pacientů. Sestra, 2010, roč. 20, č. 12, s. 46-48.
- Hodová, S., Lipový, B. Význam edukace perioperačních sester v prevenci rozvoje a šíření MRSA. Sestra, 2010, roč. 20, č. 10, s. 58-59.
- Hodová, S., Lipový, B. Význam edukace perioperačních sester v prevenci rozvoje a šíření MRSA. Sestra, 2010, roč. 20, č. 10, s. 58-59.
- Hokynková, A., Franců, M., Kaloudová, Y., Lipový, B., Gregorová, N., Suchánek, I. Charakteristika a léčba jizev po hlubokých popáleninách. Referátový výběr - dermatovenerologie, 2010, roč. 52, č. 3, s. 66-70.
- Hokynková, A., Kaloudová, Y., Melicharová, M., Bezrouková, S. Péče o jizvy u popálených pacientů. Sestra, 2010, roč. 20, č. 5, s. 48-51.
- Jelínková, Z., Lipový, B., Suchánek, I., Brychta, P. Role chemické nekrektomie v léčbě hlubokých popálenin u dětí. Hojení ran, 2010, roč. 4, č. 4, s. 12-17.
- Lipový, B., Gregorová, N., Štroblová, H., Zeman, M., Schneller, K., Řihová, H., Mager, R., Suchánek, I., Brychta, P. Fatální herpetická komplikace kriticky popáleného pacienta. Hojení ran, 2010, roč. 4, č. 4, s. 8-11.

- Lipový, B., Hanslianová, M., Řihová, H., Franců, M., Brychta, P. Bakteriologická diverzita akutní a chronické rány. *Hojení ran*, 2010, roč. 4, č. 2, s. 25-30.
- Lipový, B., Plešková, L., Čuperová, L., Hanslianová, M. Kolistin, téměř zapomenuté antibiotikum v moderní léčbě popálených pacientů. *Sestra*, 2010, roč. 20, č. 6, s. 44-45.
- Lipový, B., Řihová, H., Hanslianová, M., Brychta, P. Tigecyklin v terapii ventilátorové pneumonie u pacienta s inhalačním traumatem. *Kazuistiky v alergologii, pneumologii a ORL*, 2010, roč. 7, č. 2, s. 40-42.
- Lipový, B., Řihová, H., Hanslianová, M., Burgetová, D., Kaloudová, Y., Suchánek, I., Brychta, P. Změna bakteriálního spektra na ranných plochách u těžce popálených pacientů. *Epidemiologie, mikrobiologie, imunologie*, 2010, roč. 59, č. 1, s. 34-38.
- Lipový, B., Řihová, H., Hanslianová, M., Gregorová, N., Kaloudová, Y., Mager, R., Suchánek, I., Brychta, P. Kolistin v léčbě multirezistentních kmenů *Pseudomonas aeruginosa* u těžce popálených pacientů. *Epidemiologie, mikrobiologie, imunologie*, 2010, roč. 59, č. 4, s. 183-188.
- Lipový, B., Suchánek, I., Řihová, H., Kaloudová, Y., Mager, R., Krupicová, H. Epidemiologie dětských popáleninových traumat na Jižní Moravě. *Srovnávací studie po 15 letech. Česko-slovenská pediatrie*, 2010, roč. 65, č. 1, s. 3-9.
- Vokurka, J., Vokurková, J., Veverková, L., Trelles, M. Our experience with endovenous laser therapy for varicose veins. *Laser therapy. Japan Medical Laser Laboratory*, 2010, roč. 2, č. 4, s. 239-243. Příspěvek do odborné knihy
- Loskotová, A. Bolesti hlavy z pohledu funkční patologie měkkých tkání a lymfatického systému. In Barešová, M., Dolejšová, V., Loskotová, A., Wankatová, J. *Bolesti hlavy*. 1. vyd. Litomyšl : HRG Litomyšl, 2010. s. 73-131.



Klinika ústní, čelistní a obličejové chirurgie

Vedoucí zaměstnanci

Přednosta	doc. MUDr. Milan Machálka, CSc.
Primář	MUDr. Tomáš Čáslava, Ph.D.
Vedoucí pracovník NLZP	Soňa Šlezingrová

Lékaři a SZP

	2008	2009	2010
a) Celkový přepočtený počet pracovníků k 31. 12.	26,06	28,12	27,88
b) Počet ambulantních pracovníků lékařů	7,18	8,57	8,03
c) Počet ambulantních pracovníků SZP	12,12	12,58	13
d) Počet lékařů na lůžkových odděleních	0,78	0,78	0,67
e) Počet SZP na lůžkových odděleních	0	0	0
f) Počet pracovníků laboratoře kliniky či oddělení LM + VŠ	0	0	0
g) Počet pracovníků laboratoře kliniky či oddělení SZP	1	1,16	1
h) Počet pracovníků SVLS LM + VŠ	0	0	0
i) Počet pracovníků SVLS SZP	0	0	0
j) Počet hospitalizovaných na jedno LM	1275,24	1137	1407,84
k) Počet hospitalizovaných na jednoho SZP	0	0	0
l) Počet lůžek obsazených na jedno LM	12,31	11,11	13,06
m) Počet lůžek obsazených na jednoho SZP	0	0	0
n) Počet lůžek obsazených standardních na jedno LM	12,31	11,11	13,06
o) Počet lůžek obsazených standardních na jednoho SZP	0	0	0
p) Počet lůžek obsazených intenzivních na jedno LM	0	0	0
r) Počet lůžek obsazených intenzivních na jednoho SZP	0	0	0

Nově získané vědeckopedagogické hodnosti

MUDr. Peřina Vojtěch, Ph.D.	Nový titul: Ph.D.
-----------------------------	-------------------

Počty výkonů - Lůžková část

	2008	2009	2010
a) Průměrný počet lůžek	28	28	28
b) Celkový počet hospitalizovaných pacientů	996	889	947
c) Počet zemřelých	0	0	0
d) Průměrná ošetrovací doba	3,53	3,56	3,39
e) Průměrný počet neobsazených lůžek přepočtený na jeden kalendářní den	4,39	5,32	5,22
f) Rehospitalizace	9	9	11
g) Reoperace	9	10	12
h) Letalita	0	0	0
i) Prostož lůžka	1,6	2,2	2

9. Počty výkonů - Ambulantní část

	2008	2009	2010
a) Počty vyš. příj. amb	1136	971	1087
b) Počty vyš. spec. amb	15661	15773	16376
c) Počet ambul. konz.	0	0	0
d) Počet lůž. konz.	0	0	0
e) Počet vyš. vč. konz. /poč. LM	195,06	162,79	184,99
f) Počet LM Ambulance	7,176	8,571	8,03
g) Počet ambulantních vyšetření včetně konziliárních	16797	16744	17823

Hlavní diagnózy - U hospitalizovaných pacientů

	Procentuální výskyt
1) Zaklíněné a zadržované zuby	17
2) Zlomenina kostí lebky a oblič.	15
3) Nem. zub. dřené a periapi. tkáně	11
4) Stomatitis a příbuzná onemoc.	11
5) J. onem. zubů a podpůrných tkání	8

6) Dentofac. anomalie, vč. vad skusu	7
7) Jiná ortopedická následná péče	4
8) Nezhoub. novotvar úst a hltanu	4
9) Cysty krajiny ústní, NJ	3
10) Jiné nemoci čelistí	3

Hlavní diagnózy - U ambulantních pacientů
Procentuální výskyt

1) Zaklíněné a zadržené zuby	14
2) Nás. vyš. po léč. pro st. j. než ZN	13
3) Nem. zub. dřene a periapi. tkáně	12
4) Dentofac. anomalie, vč. vad skusu	9
5) J. onem. zubů a podpůrných tkání	8
6) Stomatitis a příbuzná onemoc.	7
7) Zlomenina kostí lebky a oblič.	4
8) J. sp. prohl., vyš. os. b. obt. n. dg.	4
9) Zkouška a přízp. jiných pomůc.	3
10) Zubní kaz - caries dentis	3
11) Nezhoub. novotvar úst a hltanu	2
12) Poruchy vývoje a erupce zubů	2
13) Jiné nemoci čelistí	2
14) Komplikace výkonů, NJ	1
15) Vym., podv. a nat. kl. a vaz. hlavy	1
16) Zá. dásně a periodontál. nemoci	1
17) J. on. dásně a bezzub. alv. hřeb.	1
18) Nemoci slinných žláz	1
19) ZN jiných a NS částí jazyka	1
20) ZN ústní spodiny	1

Ekonomické ukazatele
2008
2009
2010

a) Průměrné náklady na OD standard		952,26	673,75
b) Průměrné náklady na OD JIP			
c) Průměrné výnosy na OD standard		2570,73	
d) Průměrné výnosy na OD JIP			
e) Průměrné výnosy na amb. pacienta		612,05	
f) Průměrné náklady na amb. pacienta		1063,21	1002,48
g) Průměrné náklady na hosp. pacienta standard		3394,27	2280,95
h) Průměrné náklady na hosp. pacienta JIP			
i) Průměrné výnosy na hosp. pacienta standard		9163,2	
j) Průměrné výnosy na hosp. pacienta JIP			
k) Průměrné náklady na lékařské místo		2585654,88	2636547,24
l) Průměrné výnosy na lékařské místo		1654411,56	
m) Průměrné náklady na lékařské místo + VŠ		2585654,88	2636547,24
n) Průměrné výnosy na lékařské místo + VŠ		1654411,56	
o) Průměrné náklady na SZP		1886272,92	1792368,72
p) Průměrné výnosy na SZP		1206917,28	
q) Celkové náklady		27817337,72	26885531,45
r) Celkové výnosy	15018150,29	17798710,84	
s) Nákladová rentabilita	-39,83	-36,02	
u) HV	-9941406,54	-10018626,88	

Pracoviště SVLS a laboratorní provozy na klinikách a odděleních
2008
2009
2010

a) Celkový počet LM + VŠ		0	0
b) Celkový počet SZP		1,16	1
a) Celkový počet provedených vyšetření		0	0
b) Průměrný počet vyšetření na jedno LM + VŠ		0	0
c) Průměrný počet vyšetření na jednoho SZP		0	0
d) Průměrné náklady na jedno vyšetření		0	0
e) Průměrné výnosy na jedno vyšetření		0	

f) Procentuální poměr vyšetření žadatelů interních		
g) Celkový počet vykázaných bodů	0	0
h) Průměrný počet vykázaných bodů na jedno LM + VŠ	0	0
i) Průměrný počet vykázaných bodů na jednoho SZP	0	0



Klinika úrazové chirurgie

Vedoucí zaměstnanci

Přednosta	doc. MUDr. Michal Mašek, CSc.
Primář	MUDr. Pavel Mach, Ph.D.
Vedoucí pracovník NLZP	Bc. Lucie Hladíková zast. Bc. Bohdana Střechová

Lékaři a SZP	2008	2009	2010
a) Celkový přepočtený počet pracovníků k 31. 12.	71,09	93,2	97,53
b) Počet ambulantních pracovníků lékařů	1,9	1,9	1,9
c) Počet ambulantních pracovníků SZP	10,29	12,03	10,46
d) Počet lékařů na lůžkových odděleních	14,7	16,72	17,2
e) Počet SZP na lůžkových odděleních	29,87	38,39	40,69
f) Počet pracovníků laboratoře kliniky či oddělení LM + VŠ	0	0	0
g) Počet pracovníků laboratoře kliniky či oddělení SZP	0	0	0
h) Počet pracovníků SVLS LM + VŠ	0	0	0
i) Počet pracovníků SVLS SZP	0	0	0
j) Počet hospitalizovaných na jedno LM	175,32	195,12	188,64
k) Počet hospitalizovaných na jednoho SZP	86,28	84,96	79,68
l) Počet lůžek obsazených na jedno LM	2,23	2,98	2,9
m) Počet lůžek obsazených na jednoho SZP	1,1	1,3	1,23
n) Počet lůžek obsazených standardních na jedno LM	1,99	2,78	3,36
o) Počet lůžek obsazených standardních na jednoho SZP	1,56	1,74	1,67
p) Počet lůžek obsazených intenzivních na jedno LM	1,93	1,95	0,74
r) Počet lůžek obsazených intenzivních na jednoho SZP	0,34	0,33	0,3

Postgraduální vzdělání	2008	2009	2010
Ukončené atestace lékařů, JOP VŠ			3
SPV NLZP			2
Ph.D. studium studující			2
Bc.	2		

Počty výkonů - Lůžková část	2008	2009	2010
a) Průměrný počet lůžek	43	77	77
b) Celkový počet hospitalizovaných pacientů	2577	3264	3244
c) Počet zemřelých	12	3	9
d) Průměrná ošetřovací doba	4,66	5,58	5,62
e) Průměrný počet neobsazených lůžek přepočtený na jeden kalendářní den	10,36	27,15	27,09
f) Rehospitalizace	9	2	4
g) Reoperace	61	101	40
h) Letalita	4,66	0,92	2,77
i) Prostož lůžka	1,1	2,6	2,7

Počty výkonů - Ambulantní část	2008	2009	2010
a) Počty vyš. příj. amb	2351	2761	2901
b) Počty vyš. spec. amb	24520	27314	28069
c) Počet ambul. konz.	0	1608	1781
d) Počet lůž. konz.	0	0	0
e) Počet vyš. vč. konz. /poč. LM	1178,55	1389	1436,45
f) Počet LM Ambulance	1,9	1,9	1,9
g) Počet ambulantních vyšetření včetně konziliárních	26871	31683	32751

Hlavní diagnózy - U hospitalizovaných pacientů

	Procentuální výskyt
1) Nitrolební poranění	14
2) Zlomenina kosti stehenní	13

3) Zlomenina bérce, vč. kotníku	10
4) Vym., podvr., nat. kl., vaz. kolena	10
5) J. poranění více částí těla, NJ	9
6) Jiná ortopedická následná péče	7
7) Zlomenina ramene a paže	4
8) Zlomenina lokte a předloktí	4
9) Zlom. bederní páteře a pánve	3
10) Zl. žebra, hr. kosti a hr. páteře	3

Hlavní diagnózy - U ambulantních pacientů

Procentuální výskyt

1) Vym., podvr., nat. kl., vaz. kolena	11
2) Zlomenina bérce, vč. kotníku	9
3) Zlomenina lokte a předloktí	8
4) Zlomenina ramene a paže	5
5) Lux., dist. kl. a vazů kot. a nohy	5
6) Otevřená rána zápěstí a ruky	4
7) Zlomenina zápěstí a ruky	4
) J. poranění více částí těla, NJ	4
9) Zlomenina kosti stehenní	3
10) Zlomenina nohy pod kotníkem	3
11) Otevřená rána hlavy	3
12) Nitrolební poranění	3
13) Povrchní poranění hlavy	3
14) Povrch. poranění zápěstí a ruky	2
15) Povrchní poranění bérce	2
16) Vym., podvr., nat. kl., va. ram. pl.	2
17) Povrch. por. kotníku a nohy	2
18) Por. svalu a šlachy ram. a paže	2
19) Jiná ortopedická následná péče	2
20) Povrchní poranění hrudníku	2

Ekonomické ukazatele

2008

2009

2010

b) Průměrné náklady na OD JIP		11274,38	16596,27
c) Průměrné výnosy na OD standard		2486,12	
d) Průměrné výnosy na OD JIP		9120,42	
e) Průměrné výnosy na amb. pacienta		190,46	
f) Průměrné náklady na amb. pacienta		477,71	473,04
g) Průměrné náklady na hosp. pacienta standard		20771,3	21174,43
h) Průměrné náklady na hosp. pacienta JIP		72278,2	114470,69
i) Průměrné výnosy na hosp. pacienta standard		13710,45	
j) Průměrné výnosy na hosp. pacienta JIP		58469,53	
k) Průměrné náklady na lékařské místo		5011571,28	5241474,24
l) Průměrné výnosy na lékařské místo		2803836,36	
m) Průměrné náklady na lékařské místo + VŠ		5011571,28	5241474,24
n) Průměrné výnosy na lékařské místo + VŠ		2803836,36	
o) Průměrné náklady na SZP		2097475,32	2294708,4
p) Průměrné výnosy na SZP		1173479,76	
q) Celkové náklady		107852355,9	119680327,4
r) Celkové výnosy	38153224,97	60340428,6	
s) Nákladová rentabilita	-47,1	-44,05	
u) HV	-33969703,57	-47511927,26	

Přednášky bez publikovaného abstraktu

- Bilík, A., Mašek, M., Krčička, M. Stabilizace zlomenin distálního humeru: Jak a proč? Sympóziium úrazovej chirurgie, Dni primára Bauera, Košice, 23. 09. 2010.
- Krčička, M., Ira, D., Pikula, R. Praktické výstupy z úrazového registru České republiky. Mezinárodní kongres miniinvasivní a robotické chirurgie, Brno, 17. 10. 2010.
- Krčička, M., Smékal, P. Zlomeniny pately. III. celostátní symposium sester, Brno, 13. 02. 2010.
- Kvasnička, P., Chládková, L., Rolková, S. Artroskopie kolenního kloubu - poranění měkkého kolena. III. Celostátní symposium sester, Brno, 13. 02. 2010.
- Kvasnička, P., Uher, T., Vojtanič, P. Rizika a komplikace léčby zlomenin distálního bérce. XIV. Harrachovské chirurgické dny, Špindlerův Mlýn, 03. 06. 2010.
- Mach, P. Fixace termoplastickým a castovým obvazem. II. dny ambulantní a praktické chirurgie, Mikulov, 16. 09. 2010.
- Mašek, M. Indikace operační léčby zlomenin. Základní AO kurz pro lékaře, Základní AO kurz pro sestry operačních sálů - I. Všeobecné principy ošetřování zlomenin,

Seč, 07. 04. 2010.

- Mašek, M. Konzervativní léčba zlomenin proximálního humeru. 5. liberecké dny úrazové chirurgie, Liberec, 17. 06. 2010.
- Mašek, M. Opožděné hojení, paklouby. Základní AO kurz pro lékaře, Základní AO kurz pro sestry operačních sálů – I. Všeobecné principy ošetřování zlomenin, Seč, 07. 04. 2010.
- Mašek, M. Ortézy ve funkčním léčení. II. celostátní konference, Dny ambulantní a praktické chirurgie, Mikulov, 16. 09. 2010.
- Mašek, M. Zlomeniny distálního femuru – diagnostika, klasifikace zlomenin, možnosti léčení - možnosti osteosyntézy: LISS, OCS, nitrodřeňový hřeb. III. celostátní konference – Poranění v oblasti kolenního kloubu, Brno, 20. 02. 2010.
- Mašek, M., Kala, Z., Mach, P. Mash bag – typy a triky. V. Traumatologický den – traumatologie břicha a hrudníku, Praha, 27. 05. 2010.
- Mašek, M., Mach, P., Nestrojil, P. Polytrauma v TC Brno 2009. XXXVIII. společný sjezd českých a slovenských chirurgů, VII. český chirurgický sjezd, V. mezinárodní kongres miniinvazivní a robotické chirurgie, IV. interaktivní kongres hojení ran, Brno, 17. 10. 2010.
- Mašek, M., Mach, P., Ruber, V. Současná metodika ošetřování pánevních zlomenin. Sympózium úrazové chirurgie, Dni primára Bauera, Košice, 23. 09. 2010.
- Mašek, M., Mach, P., Ruber, V. Současná metodika ošetřování pánevních zlomenin. V. Traumatologický den – traumatologie břicha a hrudníku, Praha, 27. 05. 2010.
- Mašek, M., Mach, P., Ruber, V. Stabilizace hrudní stěny. V. Traumatologický den – traumatologie břicha a hrudníku, Praha, 27. 05. 2010.
- Mašek, M., Mach, P., Ruber, V. Stabilizace hrudního koše – odvahe v indikaci. Sympózium úrazové chirurgie, Dni primára Bauera, Košice, 23. 09. 2010.
- Nestrojil, P. Dlahová osteosyntéza - indikace, principy. 5. liberecké dny úrazové chirurgie, Liberec, 17. 06. 2010.
- Nestrojil, P., Mach, P., Mašek, M. Přednemocniční péče a její problémy. XXXVIII. společný sjezd českých a slovenských chirurgů, VII. český chirurgický sjezd, V. mezinárodní kongres miniinvazivní a robotické chirurgie, IV. interaktivní kongres hojení ran, Brno, 17. 10. 2010.
- Rak, V., Bilík, A., Běřeš, V. Komplikovaná zlomenina talu a kalkanea u adolescenta. Česko-Saské ortopedicko-traumatologické sympozium, Litoměřice, 09. 09. 2010.
- Rak, V., Otáhal, M. Subtální artroskopie v úrazové chirurgii. VII. národní kongres Společnosti pro sportovní traumatologii a artroskopii, Brno, 23. 09. 2010.
- Rak, V., Otáhal, M., Bilík, A. Artroskopicky asistovaná subtální dýza po úrazech zadní části nohy. Seminář chirurgie nohy, České Budějovice, 23. 04. 2010.
- Rak, V., Otáhal, M., Bilík, A. Úskalí operační léčby zlomeniny kalkanea. Seminář chirurgie nohy, České Budějovice, 23. 04. 2010.
- Ruber, V. Moderní techniky imobilizace sádrovým obvazem. Dny ambulantní a praktické chirurgie, Mikulov, 16. 09. 2010.
- Ruber, V. RTG diagnostika zlomenin proximálního humeru. 5. Liberecké dny úrazové chirurgie, Liberec, 17. 06. 2010.
- Směkal, P., Pikula, R. Dlahová osteosyntéza zlomenin proximálního humeru. IV. besedyorské ortopedické dny, Frýdek-Místek, 04. 11. 2010.
- Vojtaník, P., Uher, T. CKP ramena v traumatologické indikaci. Ortopedicko-traumatologické sympozium - Rekonstrukční operace ramenního kloubu, Brno, 11. 11. 2010. Abstrakt ve sborníku
- Bilík, A., Ira, D., Krtička, M. Open Volar Transscaphoid Perilunate Fracture Dislocation - case report. In XII. setkání českých a slovenských chirurgů na Moravě – sborník přednášek. Nové Město na Moravě : Medin, 2010. s. C16.
- Ira, D., Pikula, R., Kovařík, J. Komplikace zlomenin metakarpů po operační stabilizaci miniinstrumentáriem. In XII. setkání českých a slovenských chirurgů na Moravě – sborník přednášek. Nové Město na Moravě : Medin, 2010. s. C10.
- Ira, D., Uher, T., Krtička, M. Artroskopie zápěstí. In XII. setkání českých a slovenských chirurgů na Moravě – sborník přednášek. Nové Město na Moravě : Medin, 2010. s. C9.
- Krtička, M., Plánka, L., Bilík, A. Úrazový registr České republiky jako nástroj managementu kvality péče o polytraumatizované. In II. mezinárodní kongres úrazové chirurgie a soudního lékařství - sborník abstrakt. Mikulov : 2010. s. 19.
- Krtička, M., Plánka, L., Gál, P. Úrazový registr České republiky a jeho praktické výstupy. In X. Ostravské traumatologické dny. Ostrava : ČSUCH ČLSJEP, 2010. s. 25-25.
- Kvasnička, P., Nestrojil, P., Vojtaník, P. Selhání osteosyntézy LCP dlahou u zlomenin distálního bérce. In II. Mezinárodní kongres Úrazové chirurgie a soudního lékařství - sborník abstrakt. Mikulov : 2010. s. 12.
- Mach, P., Mašek, M., Ludíkovský, K. Zevní fixatér „suo modo“. In II. mezinárodní kongres úrazové chirurgie a soudního lékařství – sborník přednášek. Mikulov : Symma, 2010. s. 10.
- Mach, P., Mašek, M., Ruber, V. Komplikované hojení zlomeniny humeru. In II. mezinárodní kongres úrazové chirurgie a soudního lékařství - sborník přednášek. Mikulov : 2010. s. 10.
- Mach, P., Mašek, M., Ruber, V. Optimalizace přístupu a metod stabilizace při osteosyntézách pánve. In X. Ostravské traumatologické dny - sborník přednášek. Rožnov pod Radhoštěm : ČSUCH ČLS JEP, 2010. s. 23.
- Mašek, M., Hrubý, O., Mach, P. Multioborová indikace stabilizace zlomenin žeber. In X. ostravské traumatologické dny – sborník přednášek. Ostrava : ČSUCH ČLS JEP, 2010. s. 12-13.
- Mašek, M., Mach, P., Ruber, V. Nespolupracující pacient. In II. mezinárodní kongres úrazové chirurgie a soudního lékařství – sborník přednášek. Mikulov : Symma, 2010. s. 6.
- Mašek, M., Mach, P., Ruber, V. Zlomeniny dolního konce stehenní kosti. In XII. setkání českých a slovenských chirurgů na Moravě – sborník přednášek. Nové Město na Moravě : Medin, 2010. s. B15.
- Mašek, M., Nestrojil, P., Ruber, V. Stabilní hrudní stěna - prevence pourazových komplikací. In II. mezinárodní kongres úrazové chirurgie a soudního lékařství – sborník přednášek. Mikulov : Symma, 2010. s. 8.
- Nestrojil, P., Mašek, M., Směkal, P. Úskalí a komplikace léčení zlomenin femuru. In XII. setkání českých a slovenských chirurgů na Moravě – sborník přednášek. Nové Město na Moravě : Medin, 2010. s. B3.
- Nestrojil, P., Směkal, P. Úskalí a komplikace léčení zlomenin proximálního femuru. In II. mezinárodní kongres úrazové chirurgie a soudního lékařství – sborník přednášek. Mikulov : Symma, 2010. s. 11.
- Nestrojil, P., Vaničková, K. Polytrauma - primární versus sekundární transport. In II. mezinárodní kongres úrazové chirurgie a soudního lékařství – sborník přednášek. Mikulov : Symma, 2010. s. 19.
- Nestrojil, P., Vaničková, K., Mašek, M. Multioborová spolupráce u závažných poranění na OUP. In X. ostravské traumatologické dny – sborník přednášek. Ostrava : ČSUCH ČLS JEP, 2010. s. 6.
- Otáhal, M., Rak, V., Pikula, R. Aktivní přístup k léčbě komplikací po artroskopii. In II. mezinárodní kongres úraz. chirurgie a soudního lékařství - sborník abstrakt. Mikulov: 2010. s. 12.
- Ruber, V., Mach, P., Mašek, M. Komplikace zlomenin distálního radia. In II. mezinárodní kongres úrazové chirurgie a soudního lékařství. Mikulov : Symma, 2010. s. 9.
- Ruber, V., Mach, P., Mašek, M. Stabilizace zlomenin krčku stehenní kosti implantátem Targon FN. In XII. setkání českých a slovenských chirurgů na Moravě - sborník přednášek. Nové Město na Moravě : 2010. s. B4.
- Vojtaník, P., Kvasnička, P., Pikula, R. Komplikace léčení zlomenin proximální tibie. In II. mezinárodní kongres úrazové chirurgie a soudního lékařství – sborník přednášek. Mikulov : Symma, 2010. s. 12. Článek v časopise
- Čížmář, I., Ira, D., Višňa, P. Early results of reconstruction of the dorsal scapholunate ligament. Journal of Plastic Surgery and Hand Surgery, 2010, roč. 44, č. 4-5, s. 245-251.
- Ergenzová, R., Pokorná, J. Ošetřovatelský proces u pacienta se zlomeninou krčku kosti stehenní. Sestra, 2010, roč. 20, č. 2, s. 33-35.
- Hillová Mannová, J., Seidlová, D., Mašek, M., Zimová, I., Ševčík, P. Aktivovaný rekombinantní faktor VII u závažného krvácení při těžkém poranění jater - kazuistiky. Anesteziologie a intenzivní medicína, 2010, roč. 21, č. 5, s. 239-244.
- Ira, D., Kovařík, J., Krtička, M., Mašek, M. Complications of Plate and Screw Fixation in Metacarpal Fractures. Úrazová chirurgie, 2010, roč. 18, č. 1, s. 1-6.



Léčebna pro dlouhodobě nemocné

Vedoucí zaměstnanci

Primář
Vedoucí pracovník NLZP

MUDr. Bc. Radomír Křenek
Jana Chladilová

Lékaři a SZP

	2008	2009	2010
a) Celkový přepočtený počet pracovníků k 31. 12.	55,88	56,58	58,88
b) Počet ambulantních pracovníků lékařů	0	0	0
c) Počet ambulantních pracovníků SZP	3	1,92	2,11
d) Počet lékařů na lůžkových odděleních	2,66	1,68	2,73
e) Počet SZP na lůžkových odděleních	25,48	24,94	24,32
f) Počet pracovníků laboratoře kliniky či oddělení LM + VŠ	0	0	0
g) Počet pracovníků laboratoře kliniky či oddělení SZP	0	0	0
h) Počet pracovníků SVLS LM + VŠ	0	0	0
i) Počet pracovníků SVLS SZP	0	0	0
j) Počet hospitalizovaných na jedno LM	181,08	261,12	158,88
k) Počet hospitalizovaných na jednoho SZP	18,96	17,52	17,76
l) Počet lůžek obsazených na jedno LM	26,34	43,06	26,54
m) Počet lůžek obsazených na jednoho SZP	2,75	2,89	2,97
n) Počet lůžek obsazených standardních na jedno LM	26,34	43,06	26,54
o) Počet lůžek obsazených standardních na jednoho SZP	2,75	2,89	2,97
p) Počet lůžek obsazených intenzivních na jedno LM	0	0	0
r) Počet lůžek obsazených intenzivních na jednoho SZP	0	0	0

Počty výkonů - Lůžková část

	2008	2009	2010
a) Průměrný počet lůžek	85	85	85
b) Celkový počet hospitalizovaných pacientů	482	438	433
c) Počet zemřelých	125	103	108
d) Průměrná ošetrovací doba	53,23	60,19	60,97
e) Průměrný počet neobsazených lůžek přepočtený na jeden kalendářní den	14,9	12,85	12,68
f) Rehospitalizace	3	1	0
g) Reoperace	0	0	0
h) Letalita	259,34	235,43	249,42
i) Prostož lůžka	11,3	10,7	10,7

Počty výkonů - Ambulantní část

	2008	2009	2010
a) Počty vyš. příj. amb	429	395	399
b) Počty vyš. spec. amb	0	0	0
c) Počet ambul. konz.	0	0	0
d) Počet lůž. konz.	0	0	0
e) Počet vyš. vč. konz. /poč. LM	0	0	0
f) Počet LM Ambulance	0	0	0
g) Počet ambulantních vyšetření včetně konziliárních	429	395	399

Hlavní diagnózy - U hospitalizovaných pacientů

	Procentuální výskyt
1) Zlomenina kosti stehenní	13
2) Chronická isch. choroba srdce	6
3) Esenciální (prim.) hypertenze	4
4) Selhání srdce	4
5) Cévní příhoda mozková neurčená	4
6) Pneumonie, původce NS	3
7) Mozkový infarkt	3
8) Ateroskleróza	3
9) Jiná cévní onemocnění mozku	3
10) Mdloba - synkopa a kolaps	3

Hlavní diagnózy - U ambulantních pacientů

Procentuální výskyt

1) Ateroskleróza	11
2) Zlomenina kosti stehenní	10
3) Chronická isch. choroba srdeční	9
4) Esenciální (prim.) hypertenze	6
5) Jiná cévní onemocnění mozku	5
6) Mozkový infarkt	4
7) Selhání srdce	4
8) Sníž. obj. plazmy n. extrac. tek.	3
9) J. onemocnění močové soustavy	3
10) Pneumonie, původce NS	2
11) Fibrilace a flutter síní	2
12) Alzheimerova nemoc	2
13) Mdloba - synkopa a kolaps	2
14) Diabet. mel. nezávis. na insulinu	2
15) Cévní příhoda mozková neurčená	2
16) Neurčená demence	2
17) Jiná septikémie	2
18) Nitrolební poranění	1
19) Povrch. poranění kyčle a stehna	1
20) Dekubitální vřed	1

Ekonomické ukazatele

2008

2009

2010

a) Průměrné náklady na OD standard		979,28	1017,76
b) Průměrné náklady na OD JIP			
c) Průměrné výnosy na OD standard		1362,88	
d) Průměrné výnosy na OD JIP			
e) Průměrné výnosy na amb. pacienta			
f) Průměrné náklady na amb. pacienta			
g) Průměrné náklady na hosp. pacienta standard		58947,35	62048,11
h) Průměrné náklady na hosp. pacienta JIP			
i) Průměrné výnosy na hosp. pacienta standard		82037,38	
j) Průměrné výnosy na hosp. pacienta JIP			
k) Průměrné náklady na lékařské místo		12866989,32	9506575,8
l) Průměrné výnosy na lékařské místo		13500969,36	
m) Průměrné náklady na lékařské místo + VŠ		12866989,32	9506575,8
n) Průměrné výnosy na lékařské místo + VŠ		13500969,36	
o) Průměrné náklady na SZP		1235507,76	1291105,56
p) Průměrné výnosy na SZP		1296383,4	
q) Celkové náklady		34426702,18	35416748,19
r) Celkové výnosy	27050090,39	36122968,75	
s) Nákladová rentabilita	-18,34	4,93	
u) HV	-6073567,82	1696266,57	



Neurochirurgická klinika

Vedoucí zaměstnanci

Přednosta	prof. MUDr. Martin Smrčka, Ph.D., MBA
Primář	MUDr. Josef Musil
Vedoucí pracovník NLZP	Jarmila Bezrouková

Lékaři a SZP

	2008	2009	2010
a) Celkový přepočtený počet pracovníků k 31. 12.	82,68	88,83	92,64
b) Počet ambulantních pracovníků lékařů	2,05	2,05	2,05
c) Počet ambulantních pracovníků SZP	3,23	3,03	3
d) Počet lékařů na lůžkových odděleních	12,31	13,3	13,7
e) Počet SZP na lůžkových odděleních	50,86	50,84	48,36
f) Počet pracovníků laboratoře kliniky či oddělení LM + VŠ	0	0	0
g) Počet pracovníků laboratoře kliniky či oddělení SZP	0	0	0
h) Počet pracovníků SVLS LM + VŠ	0	0	0
i) Počet pracovníků SVLS SZP	0	0	0
j) Počet hospitalizovaných na jedno LM	127,8	116,16	111,48
k) Počet hospitalizovaných na jednoho SZP	30,96	30,36	31,56
l) Počet lůžek obsazených na jedno LM	2,76	2,49	2,44
m) Počet lůžek obsazených na jednoho SZP	0,67	0,65	0,69
n) Počet lůžek obsazených standardních na jedno LM	3,65	3,47	3,33
o) Počet lůžek obsazených standardních na jednoho SZP	1,55	1,59	1,72
p) Počet lůžek obsazených intenzivních na jedno LM	1,48	1,36	1,33
r) Počet lůžek obsazených intenzivních na jednoho SZP	0,33	0,33	0,33

Postgraduální vzdělání

	2008	2009	2010
Ukončené atestace lékařů, JOP VŠ			2

Nově získané vědeckopedagogické hodnosti

MUDr. Máca Karel, Ph.D.	Nový titul: Ph.D.
-------------------------	-------------------

6. Nově pořízené přístroje nad 100 000 Kč

	Cena	Zdroj financí
1) PRISTROJ ULTRAZVUKOVY-PEOPER. ZOBR.	2684826	částecná dotace

Grantové studie

	2008	2009	2010
IGA	1		1
IGF	1	2	2

Počty výkonů - Lůžková část

	2008	2009	2010
a) Průměrný počet lůžek	56	56	56
b) Celkový počet hospitalizovaných pacientů	1573	1546	1527
c) Počet zemřelých	10	14	5
d) Průměrná ošetrovací doba	7,89	7,48	7,98
e) Průměrný počet neobsazených lůžek přepočtený na jeden kalendářní den	22,07	22,82	22,6
f) Rehospitalizace	99	58	53
g) Reoperace	118	88	90
h) Letalita	6,36	9,06	3,27
i) Prostož lůžka	4,4	4,6	4,3

Počty výkonů - Ambulantní část

	2008	2009	2010
a) Počty vyš. příj. amb	1598	1325	1570
b) Počty vyš. spec. amb	12715	10380	10179
c) Počet ambul. konz.	0	1932	1752
d) Počet lůž. konz.	0	0	0
e) Počet vyš. vč. konz. /poč. LM	581,83	554,35	548,82

f) Počet LM Ambulance	2,05	2,05	2,05
g) Počet ambulantních vyšetření včetně konziliárních	14313	13637	13501

Hlavní diagnózy - U hospitalizovaných pacientů

Procentuální výskyt

1) On. j. meziobratlových plotének	23
2) Nitrolební poranění	15
3) Zhoubný novotvar mozku	12
4) NN mozkomíšních plen	7
5) Onem. krčních meziobr. plotének	6
6) Subarachnoidální krvácení	6
7) Hydrocefalus	4
8) NN mozku a jiných částí CNS	4
9) NN j. a NS žláz s vnitř. sekrecí	2
10) Mononeuropatie horní končetiny	2

Hlavní diagnózy - U ambulantních pacientů

Procentuální výskyt

1) On. j. meziobratlových plotének	31
2) Mononeuropatie horní končetiny	9
3) Nitrolební poranění	9
4) Jiné dorzopatie, NJ	5
5) Onem. krčních meziobr. plotének	5
6) Zhoubný novotvar mozku	4
7) J. poranění více částí těla, NJ	3
8) Nemoci nerv. kořenů a pletení	3
9) NN mozkomíšních plen	3
10) Intracerebrální krvácení	2
11) Subarachnoidální krvácení	2
12) Hydrocefalus	2
13) NN mozku a jiných částí CNS	1
14) NN j. a NS žláz s vnitř. sekrecí	1
15) Dorzalgie	1
16) Jiné poruchy mozku	1
17) Cévní příhoda mozková neurčená	1
18) Migréna	1
19) Jiná cévní onemocnění mozku	1
20) J. vroz. vady oběhové soustavy	1

Ekonomické ukazatele

2008

2009

2010

a) Průměrné náklady na OD standard		3028,92	3068
b) Průměrné náklady na OD JIP		9411,28	10069,37
c) Průměrné výnosy na OD standard		3176,15	
d) Průměrné výnosy na OD JIP		7245,19	
e) Průměrné výnosy na amb. pacienta		780,43	
f) Průměrné náklady na amb. pacienta		303,04	356,79
g) Průměrné náklady na hosp. pacienta standard		21252,66	21596,36
h) Průměrné náklady na hosp. pacienta JIP		91982,69	105602,03
i) Průměrné výnosy na hosp. pacienta standard		22285,69	
j) Průměrné výnosy na hosp. pacienta JIP		70812,09	
k) Průměrné náklady na lékařské místo		4938604,08	5004587,52
l) Průměrné výnosy na lékařské místo		3806447,04	
m) Průměrné náklady na lékařské místo + VŠ		4938604,08	5004587,52
n) Průměrné výnosy na lékařské místo + VŠ		3806447,04	
o) Průměrné náklady na SZP		1578126,84	1715490,84
p) Průměrné výnosy na SZP		1216347	
q) Celkové náklady		86591425,75	89820669,01
r) Celkové výnosy	44637914,55	66740655,61	
s) Nákladová rentabilita	-40,25	-22,92	
u) HV	-30068186,75	-19850770,14	

Přednášky bez publikovaného abstraktu

- Máca, K., Vidlák, M. Operační řešení výhřezu krční meziobratlové ploténky. Operační léčba onemocnění páteře ve FN Brno.
- Máca, K., Vidlák, M. Přední přístup k C -páteři, indikace fúze a arthroplastiky. Spinal Cadaver Workshop.
- Smrčka, M. Operace výhřezu ploténky bederní páteře. Operační léčba onemocnění páteře ve FN Brno.
- Smrčka, M. Patofyziologie degenerativního onemocnění C -páteře. Spinal Cadaver Workshop.
- Smrčka, M. Středochárové přístupy Interhemisferální transkalozní, Supracerebellární infratentoriální. Základní neurochirurgické přístupy.
- Smrčka, M., Chaloupka, R. Spektrum operací pro onemocnění páteře ve FN Brno. Operační léčba onemocnění páteře ve FN Brno.
- Smrčka, M., Juráň, V., Musil, J. Operační léčba intradurálních tumorů páteře. Operační léčba onemocnění páteře ve FN Brno.
- Smrčka, V. Chirurgická anatomie páteře. Spinal Cadaver Workshop.
- Smrčka, V. Lumbální spinální stenóza. Operační léčba onemocnění páteře ve FN Brno. Abstrakt v časopise
- Bednařík, J., Mareček, R., Mikl, M., Svoboda, T., Košťálová, M., Brázdil, M., Krupa, P. Preoperative functional MR imaging in patients with brain tumors and epilepsy. *Clinical Neurophysiology*, 2010, roč. 121, č. suppl. 1.
- Juráň, V., Smrčka, M., Navrátil, O. Léčba pacientů s těžkým SAK, možnosti ovlivnění vazospazmů. *Česká a slovenská neurologie a neurochirurgie*, 2010, roč. 73/106, s. 35.
- Vybíhal, V., Fadrus, P., Duba, M., Vidlák, M., Šprláková-Puková, A., Křen, L. Morbus Lhermitte-Duclos - kazuistika. *Česká a slovenská neurologie a neurochirurgie*, 2010, roč. 73/106, č. 5, s. 563-567. Abstrakt ve sborníku
- Bednařík, P., Mareček, R., Mikl, M., Svoboda, T., Košťálová, M., Brázdil, M., Krupa, P. Preoperative functional MR imaging in patients with brain tumors and epilepsy. In Abstracts of 29th International Congress of Clinical Neurophysiology, *Clin. Neurophysiol.* : 2010.
- Duba, M., Mrlían, A., Musil, J., Smrčka, M. Meningeomy 2005-2010 NCHK FN Brno - léčba, management, recidivy. In Výroční kongres České neurochirurgické společnosti. : 2010.
- Gimunová, O., Duba, J., Juráň, V., Čechovský, J. Komplikace generalizovaného epileptického záchvatu. In IV. česko-slovenský kongres intenzivní medicíny - Sborník abstrakt. : 2010. s. 44-44.
- Hanoun, G., Juráň, V., Svoboda, T., Sova, M., Procházková, D., Kubešová, B. Kranioplastiky - naše zkušenosti, nové postupy. In Výroční kongres České neurochirurgické společnosti. : 2010.
- Juráň, V., Hanoun, G., Smrčka, M. Chirurgické řešení krvácení z prasklého aneuryzmatu u ročního dítěte. In Výroční kongres České neurochirurgické společnosti. : 2010.
- Krčík, T., Buzrla, P., Kodaj, M., Otáhal, D., Paleček, T., Smrčka, M. Fluorescence-guided resection of glioblastoma using 5-ALA. Correlation between the fluorescence intensity and the pro. In 6th Central European Neurosurgical Society Meeting. : 2010.
- Máca, K., Juráň, V., Smrčka, M. Hemangioblastom stopky hypofýzy - kazuistika. In Výroční kongres České neurochirurgické společnosti. : 2010.
- Máca, K., Smrčka, M., Vidlák, M., Baudyšová, O. Tříletý follow up po implantaci dynamické náhrady krční meziobratlové ploténky a porovnání s mezitělovou fúzí. In IV. Slovensko - český spondylochirurgický kongres. : 2010.
- Pavelka, Z., Ventruba, J., Mackerle, Z., Brichtová, E., Křen, L., Skotáková, J., Smrčka, M., Lipina, R., Štěrba, J. Intramedulární spinální nádory dětí z pohledu dětského onkologa. In Brněnské neurochirurgické dny. : 2010.
- Pavelka, Z., Ventruba, J., Mackerle, Z., Brichtová, E., Křen, L., Skotáková, J., Smrčka, M., Lipina, R., Štěrba, J. Intramedulární spinální nádory dětí z pohledu dětského onkologa. In Brněnské neurochirurgické dny. : 2010.
- Smrčka, M. Neurofibromatóza páteře - Kazuistika. In Brněnské neurochirurgické dny. : 2010.
- Smrčka, M., Duba, M., Musil, J., Svoboda, T., Smrčka, V. Operative treatment of posterior fossa meningiomas. In 6th Central European Neurosurgical Society Meeting. : 2010.
- Smrčka, M., Juráň, V., Navrátil, O., Neuman, E., Ďuriš, K. Has monitoring of tissue oxymetry influenced our care for SAH patients? In International Neurovascular and Skull Base Workshop. : 2010.
- Smrčka, M., Navrátil, O., Smrčka, V., Svoboda, T. Transkalozní přístup k tumorům III. a postranní komory. In Výroční kongres České neurochirurgické společnosti. : 2010.
- Vybíhal, V., Fadrus, P., Hanoun, G., Mrlían, A., Svoboda, K., Svoboda, T. Snížení rizika komplikací peritoneální části shuntu pomocí laparoskopicky asistované implantace. In Výroční kongres České neurochirurgické společnosti. : 2010.
- Vybíhal, V., Hlaváčová, P., Svoboda, T., Fadrus, P., Duba, M., Šprláková-Puková, A. Lumbo-peritoneální shunt v léčbě idiopatické a sekundární intrakraniální hypertenze. In Výroční kongres České neurochirurgické společnosti. : 2010.
- Vybíhal, V., Sova, M., Smrčka, M., Fadrus, P., Máca, K., Keřkovský, M. Hydrocefalus v těhotenství - 4 kazuistiky. In Výroční kongres České neurochirurgické společnosti. : 2010.
- Vybíhal, V., Sova, M., Svoboda, T., Neuman, E., Navrátil, O., Musil, J. Naše zkušenosti s implantací ventilu Monostep a Dualswitch firmy Miethke u pacientů se zvýšenou hladinou erytrocytů a b. In Výroční kongres České neurochirurgické společnosti. : 2010. „

Článek v časopise

- Bar, M., Mikulík, R., Školoudík, D., Czerny, D., Lipina, R., Juráň, V. Nationwide study of decompressive surgery for malignant supratentorial infarction in the Czech Republic: utilization and outcome predictors. *Clinical article. Journal of Neurosurgery*, 2010, roč. 113, č. 4, s. 897-900.
- Brichta, J., Brichtová, E., Mikulík, R. Pacient s TIA u praktického lékaře - diagnóza, kterou nelze bagatelizovat. *Lékařské listy*, 2010, roč. 59, č. 5, s. 19-21.
- Brichtová, E. Porodní kefalhematom - punktovat či nepunktovat? *Pediatric pro praxi*, 2010, roč. 11, č. 4, s. 252-254.
- Brichtová, E., Starý, D., Plánka, L., Bibrová, Š., Hnilčíka, B. Likvoreu a dětských pacientů s kraniocerebrálním poraněním. *Úrazová chirurgie*, 2010, roč. 18, č. 1, s. 22-25.
- Burkoň, P., Lakomý, R., Burkoňová, P., Fadrus, P. Konkomitantní chemoradioterapie a cílená biologická léčba glioblastoma multiforme. *Česká a Slovenská Neurologie a Neurochirurgie*, 2010, roč. 73/106, č. 5, s. 503-509.
- Celik, O., Kivisaari, R., Kokuzawa, J., Dashti, R., Navrátil, O., Romani, R., Niemelä, M., Hernesniemi, J. True posterior communicating artery aneurysm associated with areriogenous malformation: first report and literature review with special focus on flow alterations. *Central European neurosurgery*, 2010, roč. 71, č. 3, s. 152-155.
- Celik, O., Piippo, A., Romani, R., Navrátil, O., Laakso, A., Lehecka, M., Dashti, R., Niemelä, M., Rinne, J., Jääskeläinen, J., Hernesniemi, J. Management of dural arteriovenous fistulas - Helsinki and Kuopio experience. *Acta Neurochirurgica - Supplement*, 2010, roč. 107, s. 77-82.
- Dashti, R., Laakso, A., Niemelä, M., Porras, M., Celik, O., Navrátil, O., Romani, R., Hernesniemi, J. Application of microscope integrated indocyanine green video-angiography during microneurosurgical treatment of intracranial aneurysms: a review. *Acta Neurochirurgica - Supplement*, 2010, roč. 107, s. 107-109.
- Fadrus, P., Lakomý, R., Hübnerová, P., Slabý, O., Keřkovský, M., Svoboda, T., Vybíhal, V., Neuman, E., Kryštofová, S., Sova, M., Smrčka, M. Intrakraniální nádory - diagnostika a terapie. *Interní medicína pro praxi*, 2010, roč. 12, č. 7-8, s. 376-381.
- Křen, L., Múčková, K., Lžičařová, E., Sova, M., Vybíhal, V., Svoboda, T., Fadrus, P., Smrčka, M., Slabý, O., Lakomý, R., Vaňhara, P., Křenová, Z., Michálek, J. Production of immune-modulatory nonclassical molecules HLA-G and HLA-E by tumor infiltrating ameboid microglia/macrophages in glioblastomas: A role in innate immunity? *Journal of Neuroimmunology*, 2010, roč. 220, č. 1-2, s. 131-135.
- Lehecka, M., Dashti, R., Laakso, A., van Popta, J., Romani, R., Navrátil, O., Kivipelto, L., Kivisaari, R., Foroughi, M., Kokuzawa, J., Lehto, H., Niemelä, M., Rinne, J., Ronkainen, A., Koivisto, T., Jääskeläinen, J., Hernesniemi, J. Microneurosurgical management of anterior choroid artery aneurysms. *World Neurosurgery*, 2010, roč. 73, č. 5, s. 486-499.
- Mrlían, A., Smrčka, M., Duba, M., Gál, R., Ševčík, P. Využití kontinuálního monitoringu průtoku krve mozkem po těžkém mozkovém poranění. *Česká a Slovenská Neurologie a Neurochirurgie*, 2010, roč. 73/106, č. 6, s. 711-715.
- Romani, R., Laakso, A., Niemelä, M., Lehecka, M., Dashti, R., Isarakul, P., Celik, O., Navrátil, O., Lehto, H., Kivisaari, R., Hernesniemi, J. Microsurgical principles for anterior circulation aneurysms. *Acta Neurochirurgica - Supplement*, 2010, roč. 107, s. 3-7.

- Slabý, O., Lakomý, R., Fadrus, P., Hrstka, R., Křen, L., Lžičařová, E., Smrčka, M., Svoboda, M., Nováková, J., Valík, D., Vyzula, R., Michálek, J. MicroRNA-181 family predicts response to concomitant chemoradiotherapy with temozolomide in glioblastoma patients. *Neoplasma*, 2010, roč. 57, č. 3, s. 264-269.
- Šlampa, P., Fadrus, P., Mužík, J., Kalina, P., Kramář, F., Janeková, E., Malinová, B., Bolješiková, E., Mačingová, Z., Bartoš, R., Belánová, K. Průběh a závěry mezioborového setkání „Winter GLIO TRACK Meeting“ 2010. *Klinická onkologie*, 2010, roč. 23, č. 3, s. 188-189.
- Smrčka, M., Přibáň, V., Kryštofová, S., Křen, L., Šprláková-Puková, A. Schwannoma of the third ventricle - a case report. *Asian Journal of Neurosurgery*, 2010, s. 83-86.
- Smrčka, M., Šprláková-Puková, A., Smrčka, V., Keřkovský, M. Problematika indikace operační léčby u intramedulárních lézí. *Česká a Slovenská Neurologie a Neurochirurgie*, 2010, roč. 73/106, č. suppl. 2, s. 393-397.
- Vybíhal, V., Hanoun, G., Sova, M., Fadrus, P., Keřkovský, M. Duplicita primárních mozkových nádorů. *Onkologie*, 2010, roč. 4, č. 1, s. 46-50.

Příspěvek do sborníku

- Fadrus, P., Lakomý, R., Slabý, O., Vybíhal, V., Svoboda, T., Šlampa, P., Keřkovský, M., Michálek, J., Smrčka, M. Terapie high grade gliomu mozku. In *Neuro Ski Harrachov. Harrachov : 2010.*
- Fadrus, P., Smrčka, M., Garčic, J., Hynková, L., Čoupková, I., Lakomý, R., Šlampa, P., Šíková, I., Svoboda, T., Neuman, E. Kombinace chirurgické léčby se stereotaktickou radiochirurgií v terapii mnohočetných metastáz mozku. In *Edukační sborník, XXXIV. Brněnské onkologické dny a XXIV. Konference pro nelékařské zdravotnické pracovníky. : 2010.*
- Fadrus, P., Vybíhal, V., Lakomý, R., Slabý, O., Svoboda, T., Šlampa, P., Keřkovský, M., Michálek, J., Smrčka, M., Neuman, E., Šíková, I. Současné možnosti v terapii high grade gliomu mozku. In *Edukační sborník, XXXIV. Brněnské onkologické dny a XXIV. Konference pro nelékařské zdravotnické pracovníky. : 2010. s. 89-89.*
- Juráň, V., Navrátil, O., Smrčka, M. Léčba pacientů po SAK - intenzivní péče, vazospazmy, hypotermie. In *Sborník - Postgraduální kurz v neurochirurgii. Hradec Králové : Neurochirurgická klinika FN Hradec Králové, 2010. s. 33-34.*
- Juráň, V., Smrčka, M. Indication of decompressive craniectomy in traumatic brain injury. In *Abstract book - German Society of Neurosurgery, Joint Meeting. : German Society of Neurosurgery, 2010. s. 30-31.*
- Křen, L., Múčková, K., Lžičařová, E., Sova, M., Vybíhal, V., Svoboda, T., Lakomý, R., Kryštofová, S., Neuman, E., Šíková, I., Šlampa, P., Smrčka, M. Terapie mnohočetných mozkových metastáz kombinací chirurgické léčby se stereotaktickou radiochirurgií. In *Neuro Ski, Harrachov. Harrachov : 2010.*
- Lakomý, R., Fadrus, P., Šlampa, P., Poprach, A., Svoboda, T., Vybíhal, V., Křen, L., Belánová, R., Šíková, I., Slabý, O. Glioblastoma multiforme - naše zkušenosti s léčbou v letech 2003 - 2008. In *Edukační sborník, XXIV. Brněnské onkologické dny a XXIV. Konference pro nelékařské zdravotnické pracovníky. Brno : 2010. s. 48-48.*
- Pavelka, Z., Křen, L., Mackerle, Z., Brichtová, E., Skotáková, J., Zitterbart, K., Štěřba, J. Diskrepance cytologických likvorových nálezů z komůrky V-P Shuntu a z lumbální punkce u dětí s embryonálním nádorem CNS. In *Praha : Medical Heathworld a. s., 2010. s. 100-100.*
- Smrčka, M. Operace aneurysmat v přední části mozkového řečiště, přístupy, technické aspekty. In *Sborník - Postgraduální kurz v neurochirurgii. Hradec Králové : FN Hradec Králové, 2010. s. 27-28.*
- Smrčka, M., Juráň, V., Navrátil, O., Boudný, J., Sedmík, J. Hemoragické cévní mozkové příhody - současné možnosti terapie. In *VI. Anesteziologické dny Vysočiny - Sborník přednášek a abstrakt. Jihlava : EKON, družstvo, 2010. s. 63-65.*
- Smrčka, M., Juráň, V., Ondřej, N., Neuman, E. Outcome of patients with MCA aneurysma rupture and associated intracerebral hematoma. In *International Neurovascular and Skull Base Workshop. Ostrava : 2010. s. 32-32.*
- Smrčka, M., Mrlan, A., Klabusay, M. Immune system status and extracranial complications in sever head injury. In *Abstract Book - German Society of Neurosurgery Joint Meeting. : 2010. s. 34-35.*
- Vybíhal, V., Fadrus, P., Svoboda, T., Neuman, E., Šprláková-Puková, A., Křen, L. Mnohočetné gliomy mozku. In *Edukační sborník - XXXIV. Brněnské onkologické dny. Brno : Masarykův onkologický ústav, 2010. s. 74-75. Příspěvek do odborné knihy*
- Fadrus, P., Hynková, L., Lakomý, R., Smrčka, M. Nádory mozku. In *Adam, Z., Krejčí, M., Vorlíček, J. Speciální onkologie: příznaky, diagnostika a léčba maligních chorob. 1. vyd. Praha : Galén, 2010. s. 7-15.*
- Vohánka, S., Smrčka, M., Bednařík, J., Mechl, M. Úrazy CNS. In *Bednařík, J., Ambler, Z., Růžička, E. Klinická neurologie. Část speciální. 1. vyd. Praha : Triton, 2010. s. 233-281.*



Neurologická klinika

Vedoucí zaměstnanci

Přednosta
 Primář
 Vedoucí pracovník NLZP

prof. MUDr. Josef Bednařík, CSc.
 MUDr. Stanislav Vohánka, CSc., MBA
 Taťána Tachtadžisová

Lékaři a SZP

	2008	2009	2010
a) Celkový přepočtený počet pracovníků k 31. 12.	89,21	86,67	88,5
b) Počet ambulantních pracovníků lékařů	12,97	13,23	11,73
c) Počet ambulantních pracovníků SZP	9,85	10,11	10,02
d) Počet lékařů na lůžkových odděleních	7,98	8,5	9,65
e) Počet SZP na lůžkových odděleních	43,57	38,29	40,55
f) Počet pracovníků laboratoře kliniky či oddělení LM + VŠ	0	0	0
g) Počet pracovníků laboratoře kliniky či oddělení SZP	0	0	0
h) Počet pracovníků SVLS LM + VŠ	0	0	0
i) Počet pracovníků SVLS SZP	0	0	0
j) Počet hospitalizovaných na jedno LM	351,48	316,56	239,04
k) Počet hospitalizovaných na jednoho SZP	64,32	70,2	64,08
l) Počet lůžek obsazených na jedno LM	6,06	5,39	4,83
m) Počet lůžek obsazených na jednoho SZP	1,11	1,2	1,15
n) Počet lůžek obsazených standardních na jedno LM	4,39	3,95	3,6
o) Počet lůžek obsazených standardních na jednoho SZP	1,41	1,57	1,53
p) Počet lůžek obsazených intenzivních na jedno LM	2,7	2,56	2,65
r) Počet lůžek obsazených intenzivních na jednoho SZP	0,41	0,41	0,39

Zahraničně-studijní pobyty

	Místo pobytu	Doba pobytu
1) Tachtadžisová Taťána	Slovenská republika	5
2) Tachtadžisová Taťána	Slovenská republika	5
3) Havelka David	Slovenská republika	5

Grantové studie

	2008	2009	2010
IGA	2	3	2
MŠMT	1	1	

Počty výkonů - Lůžková část

	2008	2009	2010
a) Průměrný počet lůžek	61	61	61
b) Celkový počet hospitalizovaných pacientů	2803	2690	2597
c) Počet zemřelých	52	76	67
d) Průměrná ošetrovací doba	6,31	6,22	6,55
e) Průměrný počet neobsazených lůžek přepočtený na jeden kalendářní den	12,7	15,19	14,42
f) Rehospitalizace	76	51	68
g) Reoperace	1	0	4
h) Letalita	18,55	28,26	25,8
i) Prostož lůžka	1,5	1,5	1,7

Počty výkonů - Ambulantní část

	2008	2009	2010
a) Počty vyš. příj. amb	3673	3238	3387
b) Počty vyš. spec. amb	31881	31434	33837
c) Počet ambul. konz.	0	2524	2640
d) Počet lůž. konz.	0	0	1
e) Počet vyš. vč. konz. /poč. LM	228,45	233,51	283,31
f) Počet LM Ambulance	12,969	13,274	11,73
g) Počet ambulantních vyšetření včetně konziliárních	35554	37196	39865

Hlavní diagnózy - U hospitalizovaných pacientů

Procentuální výskyt

1) Mozkový infarkt	27
2) Epilepsie - padoucnice	10
3) Poruchy spánku	8
4) Přech. mozk. isch. zách. a příb. sy	5
5) Dorzalgie	4
6) Roztroušená skleróza	3
7) Intracerebrální krvácení	3
8) Závrať - vertigo	3
9) Zánětlivá polyneuropatie	3
10) Mdloba - synkopa a kolaps	2

Hlavní diagnózy - U ambulantních pacientů

Procentuální výskyt

1) Roztroušená skleróza	13
2) On. j. meziobratlových plotének	9
3) Epilepsie - padoucnice	7
4) Dorzalgie	7
5) Cévní příhoda mozková neurčená	5
6) Závrať - vertigo	4
7) Migréna	4
8) Jiné polyneuropatie	3
9) Nitrolební poranění	3
10) Mdloba - synkopa a kolaps	2
11) Mozkový infarkt	2
12) Onem. krčních meziobr. plotének	2
13) Cévní příhoda mozková neurčená	2
14) Myasthenia grav. a j. myon. por.	2
15) Dystonie	2
16) Povrchní poranění hlavy	2
17) Jiné spondylopatie	2
18) Okl. a sten. př. mo. te. nek. mo. in.	2
19) Parkinsonova nemoc	1
20) Mononeuropatie horní končetiny	1

Ekonomické ukazatele

2008

2009

2010

a) Průměrné náklady na OD standard		2531,77	2889,75
b) Průměrné náklady na OD JIP		8572,28	9523,88
c) Průměrné výnosy na OD standard		1828,59	
d) Průměrné výnosy na OD JIP		6167,4	
e) Průměrné výnosy na amb. pacienta		4226,43	
f) Průměrné náklady na amb. pacienta		4345,28	4323,26
g) Průměrné náklady na hosp. pacienta standard		14964,88	17996,74
h) Průměrné náklady na hosp. pacienta JIP		90359,12	103877,38
i) Průměrné výnosy na hosp. pacienta standard		10808,46	
j) Průměrné výnosy na hosp. pacienta JIP		65009,6	
k) Průměrné náklady na lékařské místo		8905863,96	9814129,92
l) Průměrné výnosy na lékařské místo		7881682,56	
m) Průměrné náklady na lékařské místo + VŠ		8198813,52	8989743,72
n) Průměrné výnosy na lékařské místo + VŠ		7255943,4	
o) Průměrné náklady na SZP		4170247,32	4335034,68
p) Průměrné výnosy na SZP		3690665,52	
q) Celkové náklady		205990406,2	223548706
r) Celkové výnosy	172162906,2	182301346,3	
s) Nákladová rentabilita	-5,38	-11,5	
u) HV	-9787839,53	-23689059,89	

Přednášky bez publikovaného abstraktu

- Jura, R. Hemorhagické CMP, kardiální onemocnění a antikoagulační léčba v graviditě. Předatestační seminář NK LF MU a FN Brno, Brno, 21. 05. 2010.
- Jura, R., Peška, S., Boudný, J. Multimodální terapeutický intervenční přístup u akutního ischemického iktu. XII. Neuro-ski, Harrachov, 11. 03. 2010.

- Košťálová, M., Bednařík, J., Bednaříková, M., Velecká, A., Kohelová, A., Michalčáková, R. Zkouška vizuální pozornosti u pacientů s deliriem, s afázií a kognitivně komunikačním deficitem u Alzheimerovy demence. XII. Mezinárodní logopedická konference, Štrbské Pleso, 14. 10. 2010.
- Košťálová, M., Bednařík, J., Skutilová, S., Mitášová, A., Bártková, E., Šajgalíková, K., Dolenská, A., Dušek, L. Porovnání tíže afázie u demence a cévní mozkové příhody pomocí MASTcz a její vztah k tíži kognitivního deficitu. II. Neurovědní Workshop, Brno, 25. 06. 2010.
- Košťálová, M., Pazuchová, K., Velecká, A., Skutilová, S., Bednařík, J., Mitášová, A., Klenková, J. Agrafie u afázie a demence. 24. Český a slovenský neurologický sjezd, Hradec Králové, 24. 11. 2010.
- Moráň, M. Electroencephalography, Polysomnography, Sleep and Epilepsy. Advanced Course of Sleep medicine, Germany, 26. 11. 2010.
- Praksová, P. Imunoregulační T lymfocyty u pacientů s roztroušenou sklerózou. Neurovědní workshop, seminář I. a II. neurologické kliniky Brno, I. Neurologická klinika FN USA, 25. 06. 2010.
- Praksová, P. Roztroušená skleróza a gravidita. Semináře neurologické kliniky LF MU a FN Brno, NK LF MU a FN Brno, 21. 05. 2010.
- Vohánka, S. DM2 is more frequent than DM1 in Czech population. 5th ENMC International Workshop: DM2 myotonic dystrophy and related disorders, Naardenmm The Netherlands, 03. 12. 2010. Abstrakt v časopise
- Bednařík, J. Diagnostika neuropatické bolesti. Česká a slovenská Neurologie a Neurochirurgie, 2010, roč. 73/106, č. suppl. 2, s. 123-124.
- Bednařík, J. Definice a diagnostika neuropatické bolesti. Česká a slovenská Neurologie a Neurochirurgie, 2010, roč. 73/106, č. 4, s. 453-454.
- Bednařík, J. Delirium v intenzivní péči. Psychiatrie, 2010, roč. 14, č. suppl. 1, s. 26-26.
- Bednařík, J., Ehler, E., Vohánka, S., Suchý, M., Kožený, P., Nováková, Š., Litzman, J., Kořístek, Z., Ambler, Z., Piřha, J., Vencovský, J. Standard pro léčbu pacientů s autoimunitními nervosvalovými onemocněními intravenózním lidským imunoglobulinem a terapeutickou plazmaferézou. Česká a slovenská Neurologie a Neurochirurgie, 2010, roč. 73/106, č. 4, s. 452-453.
- Bednařík, J., Kadaňka, Z., Sládková, D., Dušek, L., Keřkovský, M., Vohánka, S., Novotný, O., Urbánek, I., Němec, M. Are subjects with spondylotic cervical cord encroachment at increased risk of cervical spinal cord injury after minor trauma? European Journal of Neurology, 2010, roč. 17, č. suppl. 3, s. 315-315.
- Bednařík, J., Keřkovský, M., Dušek, L., Šprláková-Puková, A., Kadaňka, Z., Urbánek, I. Zobrazení tenzorů difuze v magnetické rezonanci u pacientů se spondylogenními kompresí krční míchy a jejich korelace s rozvojem klinicky manifestní kompresivní myelopatie. Česká a slovenská Neurologie a Neurochirurgie, 2010, roč. 73/106, č. suppl. 2, s. 99-100.
- Bednařík, J., Mareček, R., Mikl, M., Svoboda, T., Košťálová, M., Brázdil, M., Krupa, P. Preoperative functional MR imaging in patients with brain tumors and epilepsy. Clinical Neurophysiology, 2010, roč. 121, č. suppl. 1.
- Bednařík, J., Sládková, D., Kadaňka, Z., Dušek, L., Keřkovský, M., Vohánka, S., Novotný, O., Urbánek, I., Němec, M. Existuje zvýšené riziko míšní léze po lehkém poranění krční páteře u nemocných s asymptomatickou spondylogenní kompresí krční míchy? Česká a slovenská Neurologie a Neurochirurgie, 2010, roč. 73/106, č. suppl. 2, s. 100-100.
- Benešová, Y., Vašků, A., Kadaňka, Z., Beránke, M., Štourač, P., Hladíková, M., Bednařík, J. Asociace polymorfismů v genu pro gelatinázu A s roztroušenou sklerózou. Česká a slovenská Neurologie a Neurochirurgie, 2010, roč. 73/106, č. suppl. 2, s. 113-113.
- Buršová, Š., Vlčková, E., Hnojčíková, M., Dubový, P., Klusáková, I., Bělobrádková, J., Bednařík, J. Nové potencionální markery v diagnostice neuropatie tenkých vláken - kazuistika. Česká a slovenská neurologie a neurochirurgie, 2010, roč. 73/106, č. Suppl. 2, s. S90-S90.
- Buršová, Š., Vlčková, E., Němec, M., Bělobrádková, J., Dubový, P., Klusáková, I., Bednařík, J. Výskyt bolestivé polyneuropatie u pacientů s recentním diabetes mellitus II. typu. Česká a slovenská neurologie a neurochirurgie, 2010, roč. 73/106, č. 4, s. S454-S454.
- Buršová, Š., Vlčková, E., Němec, M., Bělobrádková, J., Dubový, P., Klusáková, I., Bednařík, J. Diabetic peripheral neuropathic pain in recent type 2 diabetes mellitus. Acta Myologica, 2010, roč. 29, č. Suppl., s. 170-170.
- Jura, R., Peška, S., Bednařík, J. Lysis of large intraluminal common carotid artery free-floating thrombus. Cerebrovascular Diseases, 2010, roč. vol. 29, č. suppl. 2, s. 101-101.
- Jura, R., Peška, S., Boudný, J. Multimodální terapeutický intervenční přístup u akutního ischemického iktu. Neurologie pro praxi, 2010, roč. 11, č. suppl. A, s. 13-13.
- Jura, R., Peška, S., Boudný, J. Multimodální terapeutický intervenční přístup u akutního ischemického iktu-kazuistika. Česká a slovenská neurologie a neurochirurgie, 2010, roč. 73/106, č. suppl. 1, s. 40-40.
- Kadaňka, Z. Jr. Neurofyziologické vyšetření pánevního dna- zkušenosti z pobytu na specializovaném pracovišti v Ljubljani. Česká a slovenská Neurologie a Neurochirurgie, 2010, roč. 73/106, č. 4, s. 457-457.
- Kadaňka, Z. Jr. Neuralgie n. pudendalis - kazuistika. Česká a slovenská neurologie a neurochirurgie, 2010, roč. 73/106, č. 5, s. 555-558.
- Kadaňka, Z. Nutrice a nervový systém. Česká a slovenská Neurologie a Neurochirurgie, 2010, roč. 73/106, č. Suppl., s. 89-89.
- Kadaňka, Z. Spondylogenní cervikální myelopatie: nové koncepty. Česká a slovenská Neurologie a Neurochirurgie, 2010, roč., č. 106, s. 99-99.
- Kadaňka, Z., Bednařík, J., Novotný, O., Urbánek, I., Dušek, L. Cervical spondylotic myelopathy: conservative versus surgical treatment after 100 months. European Spine Journal, 2010, roč. 19, č. 3, s. 261-261.
- Kontrová, I., Štourač, P., Bednařová, J., Praksová, P., Hladíková, M., Benešová, Y. Neuromyelitis optica Devic a konkomitantní neuroinfekce lidským Herpesvirem 6-kazuistika. Česká a slovenská Neurologie a Neurochirurgie, 2010, roč. 73/106, č. suppl. 2, s. 116-116.
- Kontrová, I., Štourač, P., Bednařová, J., Praksová, P., Hladíková, M., Benešová, Y. Neuromyelitis optica Devic and concomitant human herpesvirus-6 neuro infection: is a role for causal relationship? A case report. Multiple Sclerosis, 2010, roč. 16, č. suppl. 10, s. 203-203.
- Košťálová, M., Bednařík, J., Skutilová, S., Mitášová, A., Bártková, E., Šajgalíková, K., Dušek, L. Aphasia and its relation to severity of cognitive deficit in dementia. European Journal of Neurology, 2010, roč. 17, č. suppl. 3, s. 148-148.
- Košťálová, M., Michalčáková, R., Bednaříková, M., Kohelová, A., Velecká, A., Bednařík, J. Zkouška vizuální pozornosti (ZVP): nonverbální test u pacientů s afázií. Psychiatrie, 2010, roč. 14, č. suppl. 1, s. 53-53.
- Košťálová, M., Pazuchová, K., Velecká, A., Skutilová, S., Bednařík, J., Mitášová, A., Klenková, J. Agrafie u afázie a demence. Česká a slovenská Neurologie a Neurochirurgie, 2010, roč. 73/106, č. suppl2, s. 76-77.
- Lattová, H., Moráň, M. Epileptické paroxysmy jako projev hypertenzní encefalopatie u pacientky s poststreptokokovou glomerulonefritidou. Česká a slovenská neurologie a neurochirurgie, 2010, roč. 73/106, č. suppl. 2, s. 108-108.
- Mičánková Adamová, B. Zánětlivé polyneuropatie. Česká a slovenská Neurologie a Neurochirurgie, 2010, roč. 73/106, č. 4, s. 461-461.
- Michalčáková, R., Příkrylová Kučerová, H., Jeřková, M., Košťálová, M., Bednařík, J., Příkryl, R., Kašpárek, T. Zkouška vizuální pozornosti - příspěvek k validaci metody (pilotní studie). Psychiatrie, 2010, roč. 14, č. suppl. 1, s. 53-53.
- Mitášová, A., Bednařík, J., Jura, R., Balabánová, R., Rusina, R. Non-paraneoplastická limbická encefalitida - kazuistika. Česká a slovenská neurologie a neurochirurgie, 2010, roč. 73/106, č. suppl. 2, s. 108-108.
- Moráň, M. Mručení ve spánku. Via practica, 2010, roč. 7, č. suppl. 5, s. 25-25.
- Ošlejšková, H., Rusnáková, Š., Vohánka, S. Klinický obraz Pompeho choroby v dětství a adolescenci. Neurologia pre prax, 2010, č. Suppl. 2, s. 19-20.
- Ošlejšková, H., Rusnáková, Š., Vohánka, S. Projekt časné diagnostiky Pompeho nemoci u vysoce rizikové populace dětí a mladistvých v ČR. Česko-slovenská pediatrie, 2010, roč. 65, č. 5, s. 288-288.
- Pomališová, M., Kiliánová, J., Zittnerová, D., Lattová, H., Moráň, M. Syndrom neklidných nohou - kazuistika. Via Practica, 2010, roč. 7, č. suppl. 5, s. 35-35.
- Praksová, P., Mikulková, Z., Štourač, P., Michálek, J., Bednařík, J. Subpopulations of T-lymphocytes in patients with multiple sclerosis. Journal of Neurology, 2010, suppl. 1, s. 131-131.
- Příkryl, R., Kašpárek, T., Mikl, M., Havlášková, L., Příkrylová Kučerová, H., Češková, E. fMRI v hodnocení vstřípivosti a rekognice informací u schizofrenie. Psychiatrie, 2010, roč. 2010, č. 2, s. 27-27.
- Příkryl, R., Ustohal, L., Mikl, M., Kašpárek, T., Příkrylová Kučerová, H., Češková, E. Brain activation patterns during rTMS treatment of schizophrenia. Schizophrenia Research, 2010, roč. 117, č. 2-3, s. 466-466.
- Skutilová, S., Bednařík, J., Prásek, J. Correlation of findings on SPECT DATScan and transcranial sonography in Parkinson's disease. European Journal of Neurology, 2010,

- roč. 17, č. suppl. 3, s. 95-95.
- Špalek, P., Voháňka, S. Poruchy elektrolytů a funkce svalů. Česká a slovenská Neurologie a Neurochirurgie, 2010, roč. 73/106, č. 4, s. 466-466.
 - Špalek, P., Voháňka, S. Základní principy kortikoterapie při autoimunitních neuromuskulárních onemocněních. Česká a slovenská Neurologie a Neurochirurgie, 2010, roč. 73/106, č. 4, s. 464-464.
 - Štourač, P. Nové aspekty v léčbě interferonem beta-1b. Česká a slovenská Neurologie a Neurochirurgie, 2010, roč. 73/106, č. 3, s. 332-332.
 - Štourač, P., Bednářová, J., Hladíková, M., Praksová, P., Kontrová, I. Paraneoplastic neurological syndromes: a 5 years survey of clinical and laboratory data in the Czech Republic. European Journal of Neurology, 2010, roč. 17, č. suppl. 3, s. 336-336.
 - Štourač, P., Hladíková, M., Praksová, P., Kontrová, I., Benešová, Y. Neurodegenerace a její ovlivnění u roztroušené sklerózy mozkomíšní. Česká a slovenská Neurologie a Neurochirurgie, 2010, roč. 73/106, č. 5, s. 607-607.
 - Vlčková, E., Bednařík, J., Buršová, Š. A-vlna, klinický význam a reprodukovatelnost. Česká a slovenská Neurologie a Neurochirurgie, 2010, roč. 73/106, č. suppl. 2, s. 90-91.
 - Vlčková, E., Bednařík, J., Buršová, Š., Šajgalíková, K., Mlčáková, L. Spektrální analýza variability srdeční frekvence - normativní data a variabilita metodiky. Česká a slovenská Neurologie a Neurochirurgie, 2010, roč. 73/106, č. 4, s. 469-470.
 - Voháňka, S. Kortikoidy a svaly. Česká a slovenská Neurologie a Neurochirurgie, 2010, roč. 73/106, č. suppl. 2, s. 89-89.
 - Voháňka, S. Pokroky v léčbě hereditárních svalových chorob. Česká a slovenská Neurologie a Neurochirurgie, 2010, roč. 73/106, č. 4, s. 470-470.
 - Voháňka, S., Mičánková Adamová, B., Skutilová, S. Is Botulinum Toxin Treatment Useful in Patients with Tremor? Movement Disorders, 2010, roč. 25, č. suppl. 2, s. 356-356.
 - Voháňka, S., Ošlejšková, H., Hlavatá, J., Lukáš, Z. Adultní forma Pompeho nemoci v ČR. Neurologie pro praxi, 2010, roč. 11, č. suppl. B, s. 29-29.
 - Voháňka, S., Ošlejšková, H., Hlavatá, J., Lukáš, Z. Screening program for adult Pompe disease in Czech Republic. Neuromuscular Disorders, 2010, roč. 20, s. 673-673.
 - Voháňka, S., Ošlejšková, H., Lukáš, Z., Hlavatá, J. Adultní forma Pompeho nemoci v ČR, rok druhý. Česká a slovenská Neurologie a Neurochirurgie, 2010, roč. 73/106, č. 4, s. 470-470.
 - Voháňka, S., Ošlejšková, H., Rusnáková, Š., Lukáš, Z., Hlavatá, J., Pouchlá, S., Kuntová, L. Kde hledat nemocné s adultní formou Pompeho nemoci? Česká a slovenská Neurologie a Neurochirurgie, 2010, roč. 73/106, č. suppl. 2, s. 92-92.
 - Voháňka, S., Špalek, P. Steroidní myopatie. Česká a slovenská Neurologie a Neurochirurgie, 2010, roč. 73/106, č. 4, s. 471-471. Abstrakt ve sborníku
 - Kadaňka jr, Z. Kavernozní angiomy jako příčina cervikální myelopatie. In Sborník z 42. Neurofarmakologického sympozia. Lýsek u Bystřice n. P. : 2010.
 - Kadaňka, Z. Cervical spondylotic myelopathy. In 11. ročník EFNS Academy for Young Neurologists. Staré Splavy : 2010.
 - Kadaňka, Z. Differential diagnosis of cervical myelopathy. In Handout 11. ročník EFNS Academy for Young Neurologists. Staré Splavy : 2010.
 - Kadaňka, Z. Diplegia facialis. In Abstrakta Neurofarmakologického sympozia Lýsek. Lýsek : 2010.
 - Kadaňka, Z. Efekt léčby spondylogenní cervikální terapie. In VI. Sympozium neurologův a neurochirurgův. Zemplínská Širava : 2010.
 - Moráň, M. Spánková laboratoř a ORL. In Sborník České společnosti otorinolaryngologie a chirurgie hlavy a krku. Mikulov : 2010. s. 108-108.
 - Ošlejšková, H., Rusnáková, Š., Voháňka, S., Hlavatá, J. Časová prodleva v diagnostice klasické infantilní a juvenilní formy Pompeho choroby. In Abstrakta 44. česko-slovenské dny dětské neurologie. Olomouc : SOLEN s. r. o., 2010. s. 18-19.
 - Pouchlá, S., Malinová, V., Voháňka, S., Jahnová, H., Vrzalová, Z., Fajkusová, L. Molekulární genetická diagnostika Pompeho choroby. In Dědičné metabolické poruchy: 25. pracovní dny. Trenčianské Teplice : 2010.
 - Rusnáková, Š., Ošlejšková, H., Voháňka, S., Hlavatá, J. Pompeho nemoc-diagnostika, diferenciální diagnostika, terapie. In Abstrakta 44. česko-slovenské dny dětské neurologie. Olomouc : SOLEN s. r. o., 2010. s. 22-22.
 - Smrčka, M., Navrátil, O., Smrčka, V., Svoboda, T. Transkalózní přístup k tumorům III. a postranní komory. In Výroční kongres České neurochirurgické společnosti. : 2010.
 - Voháňka, S., Mičánková Adamová, B., Bálintová, Z., Dušek, L. Pain in Patients with Lumbar Spinal Stenosis. In The 14th World Pain Clinic Congress. : 2010. s. 209-209.
 - Voháňka, S., Ošlejšková, H., Lukacs, Z., Hlavatá, J. Adultní forma Pompeho nemoci v ČR. In Abstrakta 44. česko-slovenské dny dětské neurologie. Olomouc : SOLEN s. r. o., 2010. s. 29-29. Článek v časopise
 - Bednařík, J., Voháňka, S., Ehler, E., Ambler, Z., Piňha, J., Veckovský, J., Litzman, J., Kořístek, Z., Suchý, M., Pátá, M., Kožený, P. Standard pro léčbu pacientů s autoimunitními nervosvalovými onemocněními intravenózním lidským imunoglobulinem a plazmaferézou. Česká a slovenská Neurologie a Neurochirurgie, 2010, roč. 73/106, č. 6, s. 579-589.
 - Hnojčíková, M., Nickels, K., Wetjen, N., Buchhalter, J., Reffel, C., Wirrell, E. EEG and neuroimaging studies in young children having epilepsy surgery. Pediatric Neurology, 2010, roč. 43, č. 5, s. 335-340.
 - Kadaňka, Z. Spondylogenní cervikální myelopatie. Česká a slovenská Neurologie a Neurochirurgie, 2010, roč. 73/106, č. 3, s. 209-225.
 - Kašpárek, T., Mareček, R., Schwarz, D. Source-Based Morphometry of Gray Matter Volume in Men With first-episode schizophrenia. Human Brain Mapping, 2010, roč. 31, č. 2, s. 300-310.
 - Košťálová, M., Bednařík, J., Skutilová, S., Mitášová, A., Bártková, E., Šajgalíková, K., Demovičová, A., Dušek, L. Porovnání tíže afázie u demence a cévní mozkové příhody pomocí MASTcz a její vztah k tíži kognitivního deficitu. Česká a slovenská Neurologie a Neurochirurgie, 2010, roč. 73/106, č. 3, s. 246-252.
 - Mikulova, Z., Praksová, P., Štourač, P., Bednařík, J., Strajtová, L., Pacasová, R., Bělobrádková, J., Dítě, P., Michálek, J. Numerical defects in CD8+CD28- T-suppressor lymphocyte population in patient with type 1 diabetes mellitus and multiple sclerosis. Cellular immunology, 2010, roč. 262, č. 2, s. 75-79.
 - Mitášová, A., Bednařík, J., Košťálová, M., Michalčáková, R., Ježková, M., Kašpárek, T., Skutilová, S., Stráževská, E., Šályová, P., Šíkolová, V., Šrámková, L. Standardizace české verze The Confusion Assessment Method for the Intensive Care Unit (CAMICUcz). Česká a slovenská Neurologie a Neurochirurgie, 2010, roč. 73/106, č. 3, s. 258-266.
 - Suchý, M., Bednařík, J., Škoda, O., Voháňka, S., Ehler, E., Pátá, M., Kožený, P., Klika, J., Dušek, L. Vývoj národní sady klinických standardů a ukazatelů zdravotní péče a první výsledky v oboru neurologie. Česká a slovenská Neurologie a Neurochirurgie, 2010, roč. 73/106, č. 6, s. 569-577.
 - Szturz, P., Starý, K., Moráň, M., Kalvodová, L., Šmardová, L., Mayer, J. Atypická manifestace adrenální insuficience u pacienta s mnohočetným myelomem po terapii bortezomibem a kortikoidy. Postgraduální medicína, 2010, roč. 6, č. 12, s. 651-655.
 - Vlčková, E., Bednařík, J., Buršová, Š., Šajgalíková, K., Mlčáková, L. Spektrální analýza variability srdeční frekvence - normativní data. Česká a slovenská Neurologie a Neurochirurgie, 2010, roč. 73/106, č. 6, s. 663-672.
 - Voháňka, S. Farmakoterapie myasthenia gravis. Neurologie pro praxi, 2010, roč. 11, č. 2, s. 95-99. Odborná kniha
 - Bednařík, J., Ambler, Z., Růžička, E. Klinická neurologie : část speciální I. 1. vyd. Praha : Triton, 2010. 707 s. 978-80-7387-389-9.

Příspěvek do sborníku

- Voháňka, S. Botulotoxin - staré a nové indikace. In Dysport Bulletin. : 2010. s. 19-23.

Příspěvek do odborné knihy

- Ambler, Z., Bednařík, J. Onemocnění PNS. In Bednařík, J., Ambler, Z., Růžička, E. Klinická neurologie. Část speciální. 1. vyd. Praha : Triton, 2010. s. 769-968.
- Bednařík, J. Lambertův-Eatonův myastenický syndrom. In Piňha, J., et al. Myasthenia gravis a ostatní poruchy nervosvalového přenosu. 1. vyd. Praha : Maxdorf, 2010. s. 284-291.
- Bednařík, J. Vertebrogenní onemocnění. In Bednařík, J., Ambler, Z., Růžička, E. Klinická neurologie. Část speciální. 1. vyd. Praha : Triton, 2010. s. 1065-1103.
- Bednařík, J., Ambler, Z. Získaná postižení nervového systému při orgánových a systémových onemocněních. In Bednařík, J., Ambler, Z., Růžička, E. Klinická neurologie. Část speciální. 1. vyd. Praha : Triton, 2010. s. 1113-1162.
- Bednařík, J., Urban, P. Toxická a kareční postižení centrálního nervového systému. In Bednařík, J., Ambler, Z., Růžička, E. Klinická neurologie. Část speciální. 1. vyd. Praha : Triton, 2010. s. 1163-1205.

- Bednařík, J., Voháňka, S. Onemocnění kosterního svalstva. In Bednařík, J., Ambler, Z., Růžička, E. Klinická neurologie. Část speciální. 1. vyd. Praha : Triton, 2010. s. 997-1064.
- Němeček, S., Cerman, J., Bednařík, J., Štourač, P., Látr, I., Náhlovský, J., Česák, T., Hobza, V., Němečková, J., Eliáš, P., Mechl, M., Vymazal, J. Nádory nervového systému a hypofýzy. In Bednařík, J., Ambler, Z., Růžička, E. Klinická neurologie. Část speciální. 1. vyd. Praha : Triton, 2010. s. 127-232.
- Štourač, P. Paraneoplastické neurologické syndromy. In Bednařík, J., Ambler, Z., Růžička, E. Klinická neurologie. Část speciální. 1. vyd. Praha : Triton, 2010. s. 219-232.
- Voháňka, S. Konzervativní terapie. In Pířha, J., a kol. Myasthenia gravis a ostatní poruchy nervosvalového přenosu. 1. vyd. Praha : Maxdorf, 2010. s. 164-181.
- Voháňka, S., Bednařík, J. Onemocnění nervosvalového přenosu. In Bednařík, J., Ambler, Z., Růžička, E. Klinická neurologie. Část speciální. 1. vyd. Praha : Triton, 2010. s. 969-996.
- Voháňka, S., Smrčka, M., Bednařík, J., Mechl, M. Úrazy CNS. In Bednařík, J., Ambler, Z., Růžička, E. Klinická neurologie. Část speciální. 1. vyd. Praha : Triton, 2010. s. 233-281.



Neonatologické oddělení

Vedoucí zaměstnanci

Primář	MUDr. Ivo Borek
Vedoucí pracovník NLZP	Bc. Pavla Krčmová

Lékaři a SZP	2008	2009	2010
a) Celkový přepočtený počet pracovníků k 31. 12.	136,46	136,18	141,41
b) Počet ambulantních pracovníků lékařů	1,37	0,72	0,72
c) Počet ambulantních pracovníků SZP	1,02	1,03	1,03
d) Počet lékařů na lůžkových odděleních	19,1	18,77	19,29
e) Počet SZP na lůžkových odděleních	96,72	97,31	102,12
f) Počet pracovníků laboratoře kliniky či oddělení LM + VŠ	0	0	0
g) Počet pracovníků laboratoře kliniky či oddělení SZP	0	0	0
h) Počet pracovníků SVLS LM + VŠ	0	0	0
i) Počet pracovníků SVLS SZP	0	0	0
j) Počet hospitalizovaných na jedno LM	333,36	344,04	342,36
k) Počet hospitalizovaných na jednoho SZP	65,88	66,36	64,68
l) Počet lůžek obsazených na jedno LM	5,89	6,04	5,68
m) Počet lůžek obsazených na jednoho SZP	1,16	1,17	1,07
n) Počet lůžek obsazených standardních na jedno LM	6,79	6,93	6,73
o) Počet lůžek obsazených standardních na jednoho SZP	1,76	1,72	1,5
p) Počet lůžek obsazených intenzivních na jedno LM	4,44	4,66	4,15
r) Počet lůžek obsazených intenzivních na jednoho SZP	0,64	0,67	0,64

Postgraduální vzdělání	2008	2009	2010
SPV NLZP	1		
Ph.D. studium studující			3

Nově pořízené přístroje nad 100 000 Kč	Cena	Zdroj financí
1) BILIRUBINOMETR	176800	dary
2) INKUBATOR NEONATALNI	540969	dotace
3) INKUBATOR TRANSPORTNI	197285	FN Brno

Počty výkonů - Lůžková část	2008	2009	2010
a) Průměrný počet lůžek	120	120	120
b) Celkový počet hospitalizovaných pacientů	6368	6456	6602
c) Počet zemřelých	14	9	14
d) Průměrná ošetrovací doba	6,47	6,41	6,06
e) Průměrný počet neobsazených lůžek přepočtený na jeden kalendářní den	7,45	6,6	10,39
f) Rehospitalizace	1	1	0
g) Reoperace	0	0	0
h) Letalita	2,2	1,4	2,1
i) Prostož lůžka	0,4	0,4	0,6

9. Počty výkonů - Ambulantní část	2008	2009	2010
a) Počty vyš. příj. amb	6291	5581	6468
b) Počty vyš. spec. amb	3877	3560	3385
c) Počet ambul. konz.	0	0	0
d) Počet lůž. konz.	0	0	0
e) Počet vyš. vč. konz. /poč. LM	619,47	1065,63	1141,98
f) Počet LM Ambulance	1,368	0,715	0,72
g) Počet ambulantních vyšetření včetně konziliárních	10168	9141	9853

Hlavní diagnózy - U hospitalizovaných pacientů	Procentuální výskyt
1) Živě nar. děti podle místa nar.	32

2) Nov. žlout. z j. a neurč. příčin	15
3) Problémy s krmením u novoroz.	8
4) Respirační tíseň novorozence	7
5) J. inf. specif. pro perin. obd.	7
6) Jiné poruchy kožního krytu	6
7) Nitroděložní hypoxie	6
8) Porodní asfyxie	3
9) Hemolytická nemoc pl. a nov.	3
10) Por. u zkr. tr. tě. a níž. po. hm. NJ	2

Hlavní diagnózy - U ambulantních pacientů

Procentuální výskyt

1) Por. u zkr. tr. tě. a níž. po. hm. NJ	67
2) Jiný nedostatek koordinace	8
3) Pomalý růst a podvýživa plodu	4
4) J. p. chov. a em. zač. v dět. a dos.	3
5) Por. perif. nervové soust. za po.	2
6) Nov. žlout. z j. a neurč. příčin	2
7) Porodní asfyxie	2
8) Živě nar. děti podle místa nar.	2
9) Respirační tíseň novorozence	1
10) Nitroděložní hypoxie	1
11) Dětská mozková obrna	1
12) Ned. předp. norm. fyziol. vývoje	1
13) J. př. a zn. nerv., sval. a kost. s.	1
14) Downův syndrom	1
15) Problémy s krmením u novoroz.	1
16) J. inf. specif. pro perin. obd.	1
17) Jiné poruchy kožního krytu	1
18) J. perinatál. hematologické por.	1
19) Hemolytická nemoc pl. a nov.	1
20) Bakteriální seps novorozence	1

Ekonomické ukazatele

2008
2009
2010

a) Průměrné náklady na OD standard		1517,05	1682,56
b) Průměrné náklady na OD JIP		3831,4	4193,98
c) Průměrné výnosy na OD standard		1165,07	
d) Průměrné výnosy na OD JIP		7441,02	
e) Průměrné výnosy na amb. pacienta		1102,05	
f) Průměrné náklady na amb. pacienta		1141,08	1244,99
g) Průměrné náklady na hosp. pacienta standard		7707,72	8031,08
h) Průměrné náklady na hosp. pacienta JIP		62556,16	70630,47
i) Průměrné výnosy na hosp. pacienta standard		5919,4	
j) Průměrné výnosy na hosp. pacienta JIP		121491,16	
k) Průměrné náklady na lékařské místo		4966221,72	5110962,48
l) Průměrné výnosy na lékařské místo		6433258,44	
m) Průměrné náklady na lékařské místo + VŠ		4735026,84	4878698,76
n) Průměrné výnosy na lékařské místo + VŠ		6133767,84	
o) Průměrné náklady na SZP		1004511,24	1011371,04
p) Průměrné výnosy na SZP		1301246,88	
q) Celkové náklady		101711532,9	107355766,8
r) Celkové výnosy	93588789,52	131757422,2	
s) Nákladová rentabilita	0,69	29,54	
u) HV	643193,59	30045889,36	



Oční klinika

Vedoucí zaměstnanci

Přednosta	prof. MUDr. Eva Vlčková, CSc.
Primář	MUDr. Václav Bartl
Vedoucí pracovník NLZP	Ivana Hladíková

Lékaři a SZP

	2008	2009	2010
a) Celkový přepočtený počet pracovníků k 31. 12.	52,04	51,11	53,32
b) Počet ambulantních pracovníků lékařů	6,41	5,32	6,43
c) Počet ambulantních pracovníků SZP	14,6	14,06	14,95
d) Počet lékařů na lůžkových odděleních	8,9	10,66	10,26
e) Počet SZP na lůžkových odděleních	9,83	7,28	7,31
f) Počet pracovníků laboratoře kliniky či oddělení LM + VŠ	0	0	0
g) Počet pracovníků laboratoře kliniky či oddělení SZP	0	0	0
h) Počet pracovníků SVLS LM + VŠ	0	0	0
i) Počet pracovníků SVLS SZP	0	0	0
j) Počet hospitalizovaných na jedno LM	171,72	122,52	124,08
k) Počet hospitalizovaných na jednoho SZP	155,4	179,52	174,12
l) Počet lůžek obsazených na jedno LM	1,92	1,53	1,58
m) Počet lůžek obsazených na jednoho SZP	1,74	2,25	2,22
n) Počet lůžek obsazených standardních na jedno LM	1,92	1,53	1,58
o) Počet lůžek obsazených standardních na jednoho SZP	1,74	2,25	2,22
p) Počet lůžek obsazených intenzivních na jedno LM	0	0	0
r) Počet lůžek obsazených intenzivních na jednoho SZP	0	0	0

Postgraduální vzdělání

	2008	2009	2010
Ph.D. studium studující			3
Bc.	1		

Nově pořízené přístroje nad 100 000 Kč

	Cena	Zdroj financí
1) LAMPA STERBINOVA	296890	dary
2) MIKROKERATOM	764830	FN Brno
3) TONOMETR BEZKONTAKTNI	199100	FN Brno

Grantové studie

	2008	2009	2010
GAČR	1	1	1

Počty výkonů - Lůžková část

	2008	2009	2010
a) Průměrný počet lůžek	29	29	29
b) Celkový počet hospitalizovaných pacientů	1528	1307	1273
c) Počet zemřelých	0	0	0
d) Průměrná ošetrovací doba	4,1	4,57	4,64
e) Průměrný počet neobsazených lůžek přepočtený na jeden kalendářní den	11,88	12,65	12,81
f) Rehospitalizace	0	2	0
g) Reoperace	10	11	11
h) Letalita	0	0	0
i) Prostož lůžka	2,6	3,5	3,7

Počty výkonů - Ambulantní část

	2008	2009	2010
a) Počty vyš. příj. amb	1241	948	1019
b) Počty vyš. spec. amb	39248	34188	33929
c) Počet ambul. konz.	0	3066	2817
d) Počet lůž. konz.	0	0	1
e) Počet vyš. vč. konz. /poč. LM	520,48	582,33	489,4
f) Počet LM Ambulance	6,483	5,467	6,43
g) Počet ambulantních vyšetření včetně konziliárních	40489	38020	37766

Hlavní diagnózy - U hospitalizovaných pacientů

	Procentuální výskyt
1) Odchlípení a trhliny sítnice	19

2) Glaukom	17
3) Jiná katarakta	14
4) Jiná onemocnění sítnice	12
5) Zánět rohovky - keratitis	5
6) Poranění oka a očníce	5
7) Jiné nemoci rohovky	4
8) Senilní katarakta	3
9) Jiná onemocnění čočky	2
10) Zánět duhovky a řas. tělesa	2

Hlavní diagnózy - U ambulantních pacientů

Procentuální výskyt

1) Jiná onemocnění sítnice	19
2) Glaukom	12
3) Pacient s j. funkč. implantáty	7
4) Poruchy refrakce a akomodace	7
5) cizí těleso v zevním oku	4
6) Por. oka a oč. adn. po výk. NJ	4
7) Pacient s transplant. org. a tk.	3
8) Senilní katarakta	3
9) Jiná katarakta	3
10) Cizí těleso v zevním oku	3
11) Jiné nemoci rohovky	2
12) Zánět rohovky - keratitis	2
13) Poranění oka a očníce	2
14) J. sp. prohl., vyš. os. b. obt. n. dg.	2
15) Odchlípení a trhliny sítnice	2
16) Nemoci sklivce	2
17) Zánět duhovky a řas. tělesa	1
18) Jiné nemoci očního víčka	1
19) Sítnicové cévní uzávěry	1
20) Hordeolum a chalazion	1

11. Ekonomické ukazatele

2008

2009

2010

a) Průměrné náklady na OD standard		4280,66	4476,66
b) Průměrné náklady na OD JIP			
c) Průměrné výnosy na OD standard		4731,98	
d) Průměrné výnosy na OD JIP			
e) Průměrné výnosy na amb. pacienta		1255,45	
f) Průměrné náklady na amb. pacienta		1198,09	1057,55
g) Průměrné náklady na hosp. pacienta standard		19550,49	20784,36
h) Průměrné náklady na hosp. pacienta JIP			
i) Průměrné výnosy na hosp. pacienta standard		21611,75	
j) Průměrné výnosy na hosp. pacienta JIP			
k) Průměrné náklady na lékařské místo		4719265,68	4226473,44
l) Průměrné výnosy na lékařské místo		4218908,52	
m) Průměrné náklady na lékařské místo + VŠ		4559000,88	4226473,44
n) Průměrné výnosy na lékařské místo + VŠ		4075635,6	
o) Průměrné náklady na SZP		3757161,24	3360072,72
p) Průměrné výnosy na SZP		3358810,56	
q) Celkové náklady		83904611,22	78129531,74
r) Celkové výnosy	74198589,74	75008677,26	
s) Nákladová rentabilita	-1,31	-10,6	
u) HV	-985632,13	-8895933,96	

Abstrakt ve sborníku

- Girgle, R., Vícha, I., Vlková, E., Rozman, J. Postoperative Monitoring of Patients Head Position after Vitrectomy with Gas. In Abstracts of 9th European Vitreo-Retinal Society Congress. Marrakesh : EVRS, 2010. s. 49-49.
- Matušková, V., Daniela, V., Petr, K., Barbora, H., Radoslava, U., Radek, G. Intravitreální aplikace bevacizumabu v léčbě makulárního edému po uzávěru retinální žíly. In Sborník abstrakt XVII. výročního sjezdu ČOS. Praha : 2010.
- Matušková, V., Vysloužilová, D., Kolář, P. Možnost léčby oboustranného makulárního edému bez anti VEGF léčby. In Sborník abstrakt IX. Kongresu ČVRS. Praha : 2010.



Oddělení dětské hematologie

Oddělení dětské hematologie vzniklo 1. října 2010.

Vedoucí zaměstnanci

Primář	MUDr. Jan Blatný, Ph.D.
Vedoucí pracovník NLZP	Barbora Jordánová

Lékaři a SZP

	2009	2010
a) Celkový přepočtený počet pracovníků k 31. 12.		17,54
b) Počet ambulantních pracovníků lékařů		1,7
c) Počet ambulantních pracovníků SZP		1
d) Počet lékařů na lůžkových odděleních		0
e) Počet SZP na lůžkových odděleních		0
f) Počet pracovníků laboratoře kliniky či oddělení LM + VŠ		0
g) Počet pracovníků laboratoře kliniky či oddělení SZP		0
h) Počet pracovníků SVLS LM + VŠ		6,73
i) Počet pracovníků SVLS SZP		9
j) Počet hospitalizovaných na jedno LM		0
k) Počet hospitalizovaných na jednoho SZP		0
l) Počet lůžek obsazených na jedno LM		0
m) Počet lůžek obsazených na jednoho SZP		0
n) Počet lůžek obsazených standardních na jedno LM		0
o) Počet lůžek obsazených standardních na jednoho SZP		0
p) Počet lůžek obsazených intenzivních na jedno LM		0
r) Počet lůžek obsazených intenzivních na jednoho SZP		0

Postgraduální vzdělání

	2009	2010
Ukončené atestace lékařů, JOP VŠ		1

Nově pořízené přístroje nad 100 000 Kč

	Cena	Zdroj financí
1) ANALYZATOR AUTOMAT. HEMATOLOGICKY	600288	dotace
2) KOAGULOMETR AUTOMATICKY	600288	dotace

Počty výkonů - Lůžková část

	2009	2010
a) Průměrný počet lůžek		
b) Celkový počet hospitalizovaných pacientů		
c) Počet zemřelých		
d) Průměrná ošetrovací doba		
e) Průměrný počet neobsazených lůžek přepočtený na jeden kalendářní den		
f) Rehospitalizace		
g) Reoperace		
h) Letalita		
i) Prostož lůžka		

Počty výkonů - Ambulantní část

	2009	2010
a) Počty vyš. příj. amb		1
b) Počty vyš. spec. amb		5828
c) Počet ambul. konz.		442
d) Počet lůž. konz.		0
e) Počet vyš. vč. konz. /poč. LM		307,4
f) Počet LM Ambulance		1,7
g) Počet ambulantních vyšetření včetně konziliárních		6271

Hlavní diagnózy - U ambulantních pacientů

Procentuální výskyt

1) Lymfoidní leukémie	5
2) Zhoubný novotvar mozku	4
3) Spont. porod jediného dítěte	3
4) Břišní a pánevní bolest	3
5) Jiné vady koagulace	2
6) ZN kosti a kl. chrupavky konč.	2
7) Flebitis a tromboflebitis	2
8) Lék. poz.,hod. pro pod. na n. a s.	2
9) Ne-Hodgkinův (difúzní) lymfom	2
10) ZN jiné pojivové a měkké tkáně	2
11) Porod jediného plodu cis. řezem	2
12) Purpura a jiné krvácivé stavy	1
13) Sníž. obj. plazmy n. extrac. tek.	1
14) Pneumonie, původce NS	1
15) Předčasné porušení plod. blan	1
16) Střevní malabsorpce	1
17) Akutní zánět mízních uzlin	1
18) ZN vaječníku	1
19) Respirační selhání, NJ	1
20) ZN kosti a kl. chr. j. a NS lok.	1

Ekonomické ukazatele

2009

2010

a) Průměrné náklady na OD standard	
b) Průměrné náklady na OD JIP	
c) Průměrné výnosy na OD standard	
d) Průměrné výnosy na OD JIP	
e) Průměrné výnosy na amb. pacienta	
f) Průměrné náklady na amb. pacienta	3948,27
g) Průměrné náklady na hosp. pacienta standard	
h) Průměrné náklady na hosp. pacienta JIP	
i) Průměrné výnosy na hosp. pacienta standard	
j) Průměrné výnosy na hosp. pacienta JIP	
k) Průměrné náklady na lékařské místo	8375666,64
l) Průměrné výnosy na lékařské místo	
m) Průměrné náklady na lékařské místo + VŠ	6840537,12
n) Průměrné výnosy na lékařské místo + VŠ	
o) Průměrné náklady na SZP	4146885,6
p) Průměrné výnosy na SZP	
q) Celkové náklady	37321970,8
r) Celkové výnosy	
s) Nákladová rentabilita	
u) HV	

Pracoviště SVLS a laboratorní provozy na klinikách a odděleních

2009

2010

a) Celkový počet LM + VŠ	5,46
b) Celkový počet SZP	9
a) Celkový počet provedených vyšetření	60207
b) Průměrný počet vyšetření na jedno LM + VŠ	2758,74
c) Průměrný počet vyšetření na jednoho SZP	1672,41
d) Průměrné náklady na jedno vyšetření	619,89
e) Průměrné výnosy na jedno vyšetření	
f) Procentuální poměr vyšetření žadatelů interních	99,9
g) Celkový počet vykázaných bodů	8786359
h) Průměrný počet vykázaných bodů na jedno LM + VŠ	402600,75
i) Průměrný počet vykázaných bodů na jednoho SZP	244065,54

Přednášky bez publikovaného abstraktu

- Blatný, J. Kojenec a hemofilie. Kojenec 2010, Brno, 10. 04. 2010.

- Blatný, J. Plasma v ŽOK (život ohrožující krvácení). XVII. Kongres České společnosti anesteziologie, resuscitace a intenzivní medicíny, Zlín, 09. 09. 2010.
- Blatný, J. Trombofilie v dětském věku. Pražský hematologický den, Praha, 14. 10. 2010.
- Blatný, J., Zapletal, O., Köhlerová, S., Fiamoli, V. Čeho jsme dosáhli a co můžeme zlepšit v péči o pacienty s hemofilii. XVI. Česko-slovenská konference o hemostáze a trombóze, Hradec Králové, 21. 05. 2010.
- Bulíková, A., Zapletal, O. Klinický význam nových parametrů vydávaných analyzátoři krevních elementů. Olomoucké hematologické dny, Olomouc, 25. 05. 2010.
- Köhlerová, S. Patologické nálezy screeningových koagulačních testů nemusí mít vždy klinický význam. Podzimní hematologické symposium Regionu Jižní Morava a Vysočina, Buchlovice, 02. 10. 2010.
- Köhlerová, S. Sideropenické anemie u kojenců . Kojenec 2010, Brno, 10. 04. 2010.
- Köhlerová, S., Blatný, J. von Willebrandova choroba u dětí. XVI. Pařížkovy dny, Ostrava, 25. 03. 2010.
- Komrska, V., Blatný, J. Péče o děti s hemofilii v ČR - historie a současnost. Pražský hematologický den, Praha, 14. 10. 2010.

Abstrakt v časopise

- Blatný, J., Mathew, P., Ovesna, P., Brabec, P. SeveN BleeP Registry – 5 Years Later: An Update. Blood, 2010, roč. 116, č. 21, s. 1500.
- Fiamoli, V., Blatný, J. Chronická imunitní trombocytopenická purpura - úspěšná léčba protilátkami anti-CD20. Vnitřní lékařství, 2010, roč. 56. 14. 2 Abstrakt ve sborníku „Blatný, J. Inhibitors in haemophilia – how to prevent and treat them from an early age. In Changing possibilities in haemophilia. Wien : 2010.
- Blatný, J. Trombofilie v dětském věku. In Sborník abstrakt „Pražský hematologický den 14. 10. 2010. : 2011. s. 12.
- Blatný, J. Von Willebrandova choroba – State of the art. In Národní kongres ČSTH ČLS JEP. Programový sborník. : 2010.
- Blatný, J., Mathew, P., Ovesna, P., Brabec, P. Registr SeveN BleeP – pět let sběru dat. In Program konference a Sborník abstrakt - XX. Konference dětských hematologů a onkologů České a Slovenské republiky. Brno : Medica Helathworld, a. s., 2010. s. 57.
- Fiamoli, V., Blatný, J. Chronická ITP – diagnóza k zamyšlení. In Festival kazuistik - Sborník abstrakt. Zlín : Krajská nemocnice T. Bati, 2010. s. 59.
- Jelínková, M., Zapletal, O., Dvořáková, B., Holzmánová, H., Slánská, M., Divoká, M., Blatný, J. Hereditární sférocytóza – možnosti laboratorní diagnostiky. In Program konference a Sborník abstrakt - XX. Konference dětských hematologů a onkologů České a Slovenské republiky. Brno : Medica Helathworld, a. s. 2010. s. 65.
- Jordanová, B., Slánská, M., Zapletal, O., Blatný, J., Červinková, L. Na počátku bylo. . . Odběr kostní dřeně k diagnostice dětských hematologických maligních i nemaligních onemocnění – aneb „. . . proč tolik zkumavek?“. In Program konference a Sborník abstrakt - XX. Konference dětských hematologů a onkologů České a Slovenské republiky. Brno : Medica Helathworld, a. s., 2010. s. 132.
- Köhlerová, S., Zapletal, O., Blatný, J. Léčba rekombinantním FVII nemusí být spojena s vyšším rizikem vzniku inhibitoru (rodinná studie). In Program konference a Sborník abstrakt - XX. Konference dětských hematologů a onkologů České a Slovenské republiky. Brno : Medica Helathworld, a. s., 2010. s. 108.
- Seidlová, D., Blatný, J. Rekombinantní FVII při kontrole peripartálního krvácení – výstupy z registru Uniseven. In 3. národní kongres ČSTH ČLS JEP 2010. Praha : 2010.
- Valík, D., Vyskočilová, M., Mikušková, A., Starý, J., Suková, M., Štěrba, J. Komplexní farmakogenetické vyšetření TPMT pacientů s ALL: Výsledky pilotní studie a zajímavé kazuistiky. In Komplexní farmakogenetické vyšetření TPMT pacientů s ALL: Výsledky pilotní studie a zajímavé kazuistiky. Praha : Medical Healthworld a. s., 2010. s. 52-52.
- Zapletal, O., Fiamoli, V., Blatný, J., Köhlerová, S., Švancara, J. Vliv rizikových faktorů na výskyt tromboembolické nemoci u dospívajících dívek : tušení souvislostí. In Program konference a Sborník abstrakt - XX. Konference dětských hematologů a onkologů České a Slovenské republiky. Brno : Medica Helathworld, a. s., 2010. s. 40.



Oddělení hygieny a epidemiologie

Vedoucí zaměstnanci

Ústavní epidemiolog

MUDr. Marie Kolářová, CSc.

Přednášky bez publikovaného abstraktu

- Hakl, L., Jedličková, J., Kolářová, M. Prvé zkušenosti s využitím bariérového operačního sálu. VI. Mezinárodní kongres prevence nozokomiálních nákaz, Brno, 25. 05. 2010.



Oddělení klinické biochemie

Vedoucí zaměstnanci

Primář	doc. MUDr. Milan Dastyh, CSc., MBA
Vedoucí pracovník NLZP	Hana Horáková

Lékaři a SZP	2008	2009	2010
a) Celkový přepočtený počet pracovníků k 31. 12.	87,6	86,67	82,92
b) Počet ambulantních pracovníků lékařů	0	0	0
c) Počet ambulantních pracovníků SZP	0	0	0
d) Počet lékařů na lůžkových odděleních	0	0	0
e) Počet SZP na lůžkových odděleních	0	0	0
f) Počet pracovníků laboratoře kliniky či oddělení LM + VŠ	0	0	0
g) Počet pracovníků laboratoře kliniky či oddělení SZP	0	0	0
h) Počet pracovníků SVLS LM + VŠ	13,87	13,84	13,27
i) Počet pracovníků SVLS SZP	63,38	62,83	59,44
j) Počet hospitalizovaných na jedno LM	0	0	0
k) Počet hospitalizovaných na jednoho SZP	0	0	0
l) Počet lůžek obsazených na jedno LM	0	0	0
m) Počet lůžek obsazených na jednoho SZP	0	0	0
n) Počet lůžek obsazených standardních na jedno LM	0	0	0
o) Počet lůžek obsazených standardních na jednoho SZP	0	0	0
p) Počet lůžek obsazených intenzivních na jedno LM	0	0	0
r) Počet lůžek obsazených intenzivních na jednoho SZP	0	0	0

Postgraduální vzdělání	2008	2009	2010
Bc.			2

Nově pořízené přístroje nad 100 000 Kč	Cena	Zdroj financí
1) CENTRIFUGA CHLAZENA	193545	dotace
2) CHROMOTOGRAF KAPALIN. S HMOT. DETEKTOREM	7727169	dotace
3) IMUNOANALYZATOR AUTOMATICKY	891000	FN Brno
4) Odstředivka stolní	134397	FN Brno
5) RAZICKA TERCIKU	294000	FN Brno
6) TISKARNA JEHLICKOVA	176665	FN Brno

Počty výkonů - Ambulantní část	2008	2009	2010
a) Počty vyš. příj. amb	6	5	13
b) Počty vyš. spec. amb	844	756	742
c) Počet ambul. konz.	0	2	5
d) Počet lůž. konz.	0	0	0
e) Počet vyš. vč. konz. /poč. LM			
f) Počet LM Ambulance	0	0	0
g) Počet ambulantních vyšetření včetně konziliárních	850	763	760

Hlavní diagnózy - U ambulantních pacientů	Procentuální výskyt
1) Screen. vyš. sp. na j. nem. a por.	5
2) Lymfoidní leukémie	2
3) Mnohoč. myelom a plasmocyt. nov.	2
4) Myeloidní leukémie	2
5) Ne-Hodgkinův (difúzní) lymfom	2
6) Diabet. mel. závislý na insulinu	2
7) Diabet. mel. nezávis. na insulinu	2
8) Pneumonie, původce NS	2
9) Cévní příhoda mozková neurčená	2
10) J. poranění více částí těla, NJ	1

11) Esenciální (prim.) hypertenze	1
12) Dyspepsie	1
13) Průjem a gastroent. př. inf. pův.	1
14) Selhání srdce	1
15) Břišní a pánevní bolest	1
16) Chronické selhání ledvin	1
17) Živě nar. děti podle místa nar.	1
18) Por. u zkr. tr. tě. a níz. po. hm. NJ	1
19) Nitrolební poranění	1
20) Zhoubný novotvar mozku	1

Ekonomické ukazatele	2008	2009	2010
a) Průměrné náklady na OD standard			
b) Průměrné náklady na OD JIP			
c) Průměrné výnosy na OD standard			
d) Průměrné výnosy na OD JIP			
e) Průměrné výnosy na amb. pacienta			
f) Průměrné náklady na amb. pacienta			
g) Průměrné náklady na hosp. pacienta standard			
h) Průměrné náklady na hosp. pacienta JIP			
i) Průměrné výnosy na hosp. pacienta standard			
j) Průměrné výnosy na hosp. pacienta JIP			
k) Průměrné náklady na lékařské místo		19120224,36	21216882,36
l) Průměrné výnosy na lékařské místo		28594155,72	
m) Průměrné náklady na lékařské místo + VŠ		7852011,84	8245799,76
n) Průměrné výnosy na lékařské místo + VŠ		11742626,28	
o) Průměrné náklady na SZP		1729409,88	1841154,6
p) Průměrné výnosy na SZP		2586319,92	
q) Celkové náklady		108666608,4	109443751,7
r) Celkové výnosy	151057405,5	162510118,5	
s) Nákladová rentabilita	45,88	49,55	
u) HV	47507803,63	53843510,13	

Pracoviště SVLS a laboratorní provozy na klinikách a odděleních	2008	2009	2010
a) Celkový počet LM + VŠ	13,873	13,84	13,27
b) Celkový počet SZP	63,38	62,83	59,44
a) Celkový počet provedených vyšetření	802571	798198	742822
b) Průměrný počet vyšetření na jedno LM + VŠ	57851,64	57676,08	55966,32
c) Průměrný počet vyšetření na jednoho SZP	12663	12703,2	12496,32
d) Průměrné náklady na jedno vyšetření	129,02	136,14	147,34
e) Průměrné výnosy na jedno vyšetření	188,22	203,6	
f) Procentuální poměr vyšetření žadatelů interních	91,27639799	98,52	93,64
g) Celkový počet vykázaných bodů	188926945	204541253	207611150
h) Průměrný počet vykázaných bodů na jedno LM + VŠ	13618401,24	14779704,24	15642007,44
i) Průměrný počet vykázaných bodů na jednoho SZP	2980884,12	3255237,96	3492608,88

Abstrakt v časopise

- Procházková, D., Pouchlá, S., Konečná, P., Vínohradská, H., Jágerová, J., Doležel, Z. Výsledky zátěžového testu s BH4 u 18 HPA/PKU pacientů a korelace s genotypem. Česko-Slovenská pediatrie, 2010, roč. 65, č. 5, s. 318-318.
- Ráčil, Z., Vyskočilová, M., Maláškova, L., Rázga, F., Žáčková, D., Mayer, J. Imatinib (IMA) plasma concentration (PC) monitoring and its correlation with treatment response in chronic myelogenous leukemia (CML): a single centre experience. Transfuzie a hematologie dnes, 2010, roč. 16, č. Suppl. 2, s. 61-61.
- Szturz, P., Adam, Z., Feit, J., Krejčí, M., Pour, L., Vašků, V., Čermáková, Z., Hájek, R., Mayer, J. Complete remission of multiple myeloma associated IgA pemphigus after therapy with bortezomib (Velcade), cyclophosphamide and dexamethasone: Case report. Onkologie, 2010, roč. 33, č. Suppl. 6, s. 248-249. 14. 2 Abstrakt ve sborníku „Munteanu, H., Starý, K., Čermáková, Z. Vitamin D a jeho role v kalciofosfátovém metabolismu. In Zborník abstraktov, XXXIII. endokrinologické dni Košice. : 2010. s. 76-76.
- Procházková, D., Pouchlá, S., Konečná, P., Kolbová, L., Vínohradská, H., Doležel, Z. Zátěžový test s BH4 u 21 HPA/PKU pacientů a korelace s genotypem - první zkušenosti. In Dědičné metabolické poruchy: 25. pracovní dny. Trenčianské Teplice : 2010.
- Šipr, K., Jágerová, J. Krevní sedimentace není obsolentním vyšetřením. In Aktuální otázky praktického lékařství. Olomouc : 2010. s. 26-32. Článek v časopise
- Adam, Z., Feit, J., Krejčí, M., Pour, L., Vašků, V., Čermáková, Z., Hájek, R., Mayer, J. IgA pemphigus a monoklonální gamapatie, je zde souvislost? Dermatologie pro praxi, 2010, roč. 4, č. 4, s. 221-223.
- Adam, Z., Nedbálková, M., Krejčí, M., Pour, L., Hušek, K., Veselý, K., Čermáková, Z., Křivanová, A., Mayer, J., Hájek, R. Více než 10 let trvající kompletní remise monoklonální gamapatie nejistého významu a vymizení nefrotického syndromu vzniklého na podkladě light chain deposition disease po léčbě vinkristinem, adriamycinem a vysokými dávkami dexametazonu (VAD). Vnitřní lékařství, 2010, roč. 56, č. 3, s. 240-246.

- Dastych, M., Gottwaldová, J., Pohludka, M., Píkrýl, P., Beňovská, M. Determination of asialotransferrin in the cerebrospinal fluid with the HPLC method. *Scandinavian Journal of Clinical & Laboratory Investigation*, 2010, roč. 70, č. 2, s. 87-91.
- Dastych, M., Procházková, D., Pokorný, A., Zdražil, L. Copper and Zinc in the Serum, Urine, and Hair of Patients with Wilson's Disease Treated with Penicillamine and Zinc. *Biological Trace Element Research*, 2010, roč. 133, č. 3, s. 265-269.



Oddělení klinické hematologie

Vedoucí zaměstnanci

Primář
Vedoucí pracovník NLZP

prof. MUDr. Miroslav Penka, CSc.
Libuše Králíčková

Lékaři a SZP

	2008	2009	2010
a) Celkový přepočtený počet pracovníků k 31. 12.	59,15	63,2	49,41
b) Počet ambulantních pracovníků lékařů	3	5,41	4
c) Počet ambulantních pracovníků SZP	3,96	4,39	3,6
d) Počet lékařů na lůžkových odděleních	0	0	0
e) Počet SZP na lůžkových odděleních	0	0	0
f) Počet pracovníků laboratoře kliniky či oddělení LM + VŠ	0	0	0
g) Počet pracovníků laboratoře kliniky či oddělení SZP	0	0	0
h) Počet pracovníků SVLS LM + VŠ	15,94	17,43	13,09
i) Počet pracovníků SVLS SZP	35,98	38,54	30,77
j) Počet hospitalizovaných na jedno LM	0	0	0
k) Počet hospitalizovaných na jednoho SZP	0	0	0
l) Počet lůžek obsazených na jedno LM	0	0	0
m) Počet lůžek obsazených na jednoho SZP	0	0	0
n) Počet lůžek obsazených standardních na jedno LM	0	0	0
o) Počet lůžek obsazených standardních na jednoho SZP	0	0	0
p) Počet lůžek obsazených intenzivních na jedno LM	0	0	0
r) Počet lůžek obsazených intenzivních na jednoho SZP	0	0	0

Postgraduální vzdělání

	2008	2009	2010
Ph.D. studium studující			1

Nově pořízené přístroje nad 100 000 Kč

	Cena	Zdroj financí
1) ANALYZATOR KRVINEK	5151509	dotace
2) CENTRIFUGA	106212	dotace
3) CENTRIFUGA MULTIFUNKCNI CHLAZENA	166380	FN Brno
4) KOAGULOMETR AUTOMATICKY	1882736	FN Brno
5) MIKROSKOP S MOZN. PRIPOJ. DIG. KAMERY	276802	dotace
6) TERMOCYCLER REAL-TIME PCR	759578	dotace
7) ANALYZATOR KO S NATEROV. AUTOMATEM	1989571	dotace
8) AUTOMAT NA ZPRAC. BUNECNE SUSPENZE	1052664	dotace

Grantové studie

	2008	2009	2010
IGA	1	1	
IGF	1		

Počty výkonů - Ambulantní část

	2008	2009	2010
a) Počty vyš. příj. amb	15	7	4
b) Počty vyš. spec. amb	17404	17399	11668
c) Počet ambul. konz.	0	1095	568
d) Počet lůž. konz.	0	0	0
e) Počet vyš. vč. konz. /poč. LM	483,86	284,82	255
f) Počet LM Ambulance	3	5,413	4
g) Počet ambulantních vyšetření včetně konziliárních	17419	18501	12240

Hlavní diagnózy - U ambulantních pacientů

	Procentuální výskyt
1) Jiné vady koagulace	6
2) Flebitis a tromboflebitis	3
3) Lymfoidní leukémie	3
4) Myeloidní leukémie	3

5) Mnohoč. myelom a plasmocyt. nov.	3
6) J. poranění více částí těla, NJ	2
7) Ne-Hodgkinův (difúzní) lymfom	2
8) Břišní a pánevní bolest	2
9) Dyspepsie	2
10) Esenciální (prim.) hypertenze	2
11) Fibrilace a flutter síní	1
12) Purpura a jiné krvácivé stavy	1
13) Crohnova nemoc-enteritis reg.	1
14) Nitrolební poranění	1
15) Průjem a gastroent. př. inf. pův.	1
16) J. N nej. n. nezn. ch. m., krtv., ptk	1
17) Chronické selhání ledvin	1
18) Zlomenina kosti stehenní	1
19) Cévní příhoda mozková neurčená	1
20) Selhání srdce	1

Ekonomické ukazatele	2008	2009	2010
a) Průměrné náklady na OD standard			
b) Průměrné náklady na OD JIP			
c) Průměrné výnosy na OD standard			
d) Průměrné výnosy na OD JIP			
e) Průměrné výnosy na amb. pacienta			
f) Průměrné náklady na amb. pacienta			3459,26
g) Průměrné náklady na hosp. pacienta standard			
h) Průměrné náklady na hosp. pacienta JIP			
i) Průměrné výnosy na hosp. pacienta standard			
j) Průměrné výnosy na hosp. pacienta JIP			
k) Průměrné náklady na lékařské místo		10263969,12	9839956,44
l) Průměrné výnosy na lékařské místo		11163441,72	
m) Průměrné náklady na lékařské místo + VŠ		7511523,84	6371397,6
n) Průměrné výnosy na lékařské místo + VŠ		8169788,76	
o) Průměrné náklady na SZP		3396449,88	2709975,72
p) Průměrné výnosy na SZP		3694094,4	
q) Celkové náklady		130889555,4	83393630,5
r) Celkové výnosy	214622391,1	142359930,1	
s) Nákladová rentabilita	14,07	8,76	
u) HV	26478797,19	11470374,66	

Pracoviště SVLS a laboratorní provozy na klinikách a odděleních	2008	2009	2010
a) Celkový počet LM + VŠ	15,94	17,43	13,09
b) Celkový počet SZP	35,983	38,54	30,77
a) Celkový počet provedených vyšetření	415197	419571	257905
b) Průměrný počet vyšetření na jedno LM + VŠ	26048,28	24078,48	19704,36
c) Průměrný počet vyšetření na jednoho SZP	11538,6	10887,48	8380,92
d) Průměrné náklady na jedno vyšetření	453,14	311,96	323,35
e) Průměrné výnosy na jedno vyšetření	516,92	339,3	
f) Procentuální poměr vyšetření žadatelů interních	97,56385147	99,43	97,54
g) Celkový počet vykázaných bodů	81327593	85193328	58941206
h) Průměrný počet vykázaných bodů na jedno LM + VŠ	5102267,52	4889096,88	4503195,96
i) Průměrný počet vykázaných bodů na jednoho SZP	2260156,68	2210679,6	1915364,88

Přednášky bez publikovaného abstraktu

- Bulíková, A. Antifosfolipidový syndrom. Seminář OKH, Brno, 20. 10. 2010.
- Bulíková, A. Reprodukční ztráta u antifosfolipidového syndromu? Podzimní hematologické sympozium regionu jižní Morava a Vysočina, Buchlovice, 01. 10. 2010.
- Bulíková, A., Kissová, J., Trnavská, I., Antoňová, M. Klasifikace a morfologické aspekty myelodysplastického syndromu a akutní myeloidní leukémie. V. Brněnské hematologické dny, Brno, 03. 11. 2010.
- Bulíková, A., Kissová, J., Trnavská, I., Antoňová, M., Antoňová, L., Čechová, G., Penka, M. Myelodysplastický syndrom. Jarní hematologický seminář regionu jižní Morava a Vysočina, Bořetice, 09. 04. 2010.

- Bulíková, A., Penka, M. Antifosfolipidový syndrom a tepenná trombóza. V. Brněnské hematologické dny, Brno, 02. 11. 2010.
- Bulíková, A., Penka, M. Hematologické aspekty poporodního krvácení. Regionální seminář gynekologů, Brno, 10. 06. 2010.
- Bulíková, A., Zapletal, O. Klinický význam nových parametrů vydávaných analyzátorů krevních elementů. Olomoucké hematologické dny, Olomouc, 25. 05. 2010.
- Chlupová, G., Smejkal, P., Penka, M., Horáková, L. The comparison of bleeding rates and factor consumption in adult patients with severe haemophilia during prophylactic treatment versus treatment on demand. Moving Forward in Haemophilia „Partnerships in Practice, Brusel, 15. 04. 2010.
- Kovářová, L. Flowcytometrické vyšetření u MM. VIII. národní workshop Mnohočetný myelom a roční setkání České myelomové skupiny, Mikulov, 24. 04. 2010.
- Kovářová, L. Imunofenotypizace plazmocytů : Důvody a úskalí analýzy. IX. Škola Myelomu, Podbanské, SR, 17. 04. 2010.
- Kovářová, L. Multiparametrická analýza plazmocytů u monoklonálních gamapatií. Odborný seminář I. T. A., Praha, IPVZ, 11. 02. 2010.
- Kovářová, L. Patologická diferenciacie B lymfocytů u monoklonálních gamapatií. Klub a B - lymfocyty v roce 2010, Podomí, 05. 04. 2010.
- Kovářová, L. Prognostický význam imunofenotypizace u nemocných s MM a MGUS . IX. Pracovní konference na téma monoklonálních gamapatií, FN HK, Hradec Králové, 26. 10. 2010.
- Kovářová, L. Uplatnění průtokové cytometrie v analýze trombocytů. XVI. Pařížkovy dny, Ostrava, 26. 03. 2010.
- Penka, M. Antikoagulační léčba - principy. Symposium Roche, Brno, 17. 09. 2010.
- Penka, M. Arteriální trombóza u myeloproliferativních chorob. V. Brněnské hematologické dny s mezinárodní účastí, Brno, 02. 11. 2010.
- Penka, M. Český národní hemofilický program. XXIV. Olomoucké hematologické dny s mezinárodní účastí, Olomouc, 24. 06. 2010.
- Penka, M. Dabigatran etexilát - prvý perorálny priamy inhibitor trombinu. Satelitní symposium Boehringer Ingelheim XVII. Slovensko-české konference o hemostáze a trombóze s mezinárodní účastí, Martin, 20. 05. 2010.
- Penka, M. Factor VIIa off-label indikacích z pohledu dnešních dní. V. košické hematologické a transfuziologické dni s mezinárodní účastí, Košice, 23. 04. 2010.
- Penka, M. Kam kráčí Český národní hemofilický program. Celostátní setkání zástupců poskytujících péči o nemocné hemofilii a jí příbuzným nemocem, Lázně Velichovky, 04. 05. 2010.
- Penka, M. Když není hemostáza v rovnováze. 3. národní kongres České společnosti pro trombózu a hemostázu ČLS JEP, Praha, 18. 11. 2010.
- Penka, M. Myeloproliferativní neoplázie: diagnostika a léčba. Jarní hematologické sympóziium, Bořetice, 09. 04. 2010.
- Penka, M. Nová doporučení v profylaxi trombembolické nemoci u rizikových pacientů. XXXV. Angiologické dny s mezinárodní účastí, Praha, 25. 02. 2010.
- Penka, M. Nové možnosti prolongované antitrombotické pooperační profylaxe v ambulantní péči. Pracovní konference ambulantních internistů, Brno, 28. 04. 2010.
- Penka, M. Novinky v antiagregační a antikoagulační terapii v předoperační přípravě pacientů. Interní medicína pro praxi. . V. konference ambulantních internistů, Olomouc, 26. 03. 2010.
- Penka, M. Poruchy krevního srážení u nemocných s myeloproliferativními onemocněními - jejich rizika, diagnostika a léčba. XVII. Slovensko-česká konference o hemostáze a trombóze s mezinárodní účastí, Martin, 20. 05. 2010.
- Penka, M. Přehled benigních nemocí krve. Specializační kurz v interním lékařství před atestací, Brno, 22. 03. 2010.
- Penka, M. Prolongovaná antitrombotická prevence v chirurgii. Klinický seminář Chirurgické kliniky nemocnice u sv. Anny, Brno, 14. 06. 2010.
- Penka, M. Prolongovaná antitrombotická profylaxe v ortopedii. Rivaroxaban jako jedna z možností realizace programu prolongované antitrombotické prevence. Klinický seminář Ortopedické kliniky FN Brno, Brno, 05. 05. 2010.
- Penka, M. rFVIIa up to 2010. Satelitní symposium Novo Nordisk XVII. Slovensko-České konference o hemostáze a trombóze s mezinárodní účastí, Martin, 20. 05. 2010.
- Penka, M. Trombohemoragický syndrom. XVI. Pařížkovy dny, Ostrava, 25. 03. 2010.
- Penka, M. Význam trombofilních stavů v neurologii. Cerebrovaskulární odpoledne. Seminář ČLK, Olomouc, 10. 11. 2010.
- Penka, M., Schwarz, J. Připomínky ke klasifikaci WHO 2008 pro Ph negativní myeloproliferace. X. Česko-Slovenská konference laboratorní hematologie, Hradec Králové, 02. 12. 2010.
- Penka, M., Schwarz, J., Ovesná, P., Indrák, K., Doubek, M., Dulíček, P., Pospíšilová, D. Registr nemocných s esenciální trombocytémií a jinými myeloproliferacemi s trombocytémií léčených Thromboreductinem k prvnímu čtvrtletí roku 2010. XXIV. Olomoucké hematologické dny s mezinárodní účastí, Olomouc, 24. 06. 2010.
- Schwarz, J., Penka, M. Proposals of guidelines for diagnostics and treatment of thrombocytopenia in Ph negative myeloproliferative neoplasia. Cempo meeting EHA, Barcelona, 12. 06. 2010.
- Schwarz, J., Penka, M. Thromboreductin Registry. Dubrovnik, 30. 04. 2010.
- Smejkal, P. Komplikace protitrombotické léčby. Podzimní hematologické sympozium regionu Jižní Morava a Vysočina, Buchovice, Buchovice, 01. 10. 2010.
- Smejkal, P. Role von Willebrandova faktoru v tepenné trombóze. V. Brněnské hematologické dny, Brno, 02. 11. 2010.

Abstrakt v časopise

- Bulíková, A., Smejkal, P., Zavřelová, J., Chlupová, G., Matýšková, M., Penka, M. Antiphospholipid antibodies in patients with inherited hemophilia – rather laboratory than clinical problem. Haemophilia, 2010, roč. 16, č. 4, s. 18-20.
- Bulíková, A., Smejkal, P., Zavřelová, J., Chlupová, G., Matýšková, M., Penka, M. Acquired factor FVIII inhibitor: report of 19 cases. Haemophilia, 2010, roč. 16, č. 4, s. 1-12.
- Chlupová, G., Smejkal, P., Messner, P., Krbec, M., Chaloupka, R., Penka, M. Total knee and hip replacement for patients with haemophilia: Brno experience. Haemophilia, 2010, roč. 16, č. 4, s. 101-101.
- Čumová, J., Potáčová, A., Jedličková, L., Šedo, O., Zdráhal, Z., Hájek, R. Proteomická analýza proteinů krevní plazmy u mnohočetného myelomu s využitím dvourozměrné elektroforézy v polyakrylamidovém gelu a hmotnostní spektrometrie. Transfúze a hematologie dnes, 2010, roč. 16, č. Suppl. 2, s. 93-94.
- Čumová, J., Vidláková, P., Potěšil, D., Stejskal, K., Jedličková, L., Fridrichová, D., Zdráhal, Z., Hájek, R. Srovnávací proteomická analýza myelomových buněk metodami SDS-PAGE/LC-MS/MS a 2-DE. Onkologie, 2010, roč. 4, č. Suppl. A, s. A15-A15.
- Kovářová, L., Burešová, I., Raja, K., Suská, R., Franková, N., Grešlíková, H., Smetana, J., Němec, P., Kupská, R., Penka, M., Kuglík, P., Hájek, R. Association of plasma cell phenotype with cytogenetic findings in multiple myeloma. Haematologica, 2010, roč. 95, č. suppl. 2, s. 137-137.
- Kovářová, L., Burešová, I., Raja, K., Suská, R., Franková, N., Grešlíková, H., Němec, P., Smetana, J., Kupská, R., Penka, M., Kuglík, P., Hájek, R. Korelace flowcytometrických a cytogenetických nálezů u nově diagnostikovaných pacientů s mnohočetným myelomem. Transfúze a hematologie dnes, 2010, roč. 16, č. Suppl. 2, s. 93-93.
- Kovářová, L., Zarbochová, P., Varmužová, T., Burešová, I., Raja, K., Penka, M., Hájek, R. Phenotypic Analysis of CD19+ Subsets In Monoclonal Gammopathy Patients. Blood, 2010, roč. 166, č. 21.
- Kyjovská, D., Hanáková, B., Pour, L., Burešová, I., Štossová, J., Čumová, J., Hájek, R. Výsledky separací plazmatických buněk z transportovaných vzorků kostní dřeně. Onkologie, 2010, roč. 4, č. Suppl. A, s. A30-A30.
- Penka, M., Schwarz, J., Ovesná, P., Indrák, K., Doubek, M., Dulíček, P., Pospíšilová, D. Registr nemocných s esenciální trombocytémií a jinými myeloproliferacemi s trombocytémií léčených Anagrelidem k prvnímu čtvrtletí roku 2010. Transfúze a hematologie dnes, 2010, roč. 16, č. suppl. 2, s. 58-59.
- Praksová, P., Mikulíková, Z., Štourač, P., Michálek, J., Bednařík, J. Subpopulations of T-lymphocytes in patients with multiple sclerosis. Journal of Neurology, 2010, suppl. 1, s. 131-131.
- Salaj, P., Penka, M., Smejkal, P., Geierová, V., Ovesná, P., Dušek, L. Economic comparison of recombinant activated factor VII versus plasma-derived activated prothrombin complex concentrate using the hemophilia registries of the Czech Republic. Haemophilia, 2010, roč. 16, č. 4, s. 59-59.
- Smejkal, P., Bulíková, A., Matýšková, M., Doubek, M., Mayer, J., Penka, M. Acquired factor VIII inhibitor: report of 19 cases. Haemophilia, 2010, roč. 16, č. 4, s. 2-3.
- Smejkal, P., Penka, M. Von Willebrandova choroba – diagnostika a léčba. Vaskulární medicína, 2010, roč. 2, č. 3, s. 18-19.
- Zarbochová, P., Kovářová, L., Suská, R., Penka, M., Hájek, R. Analýza subpopulací B lymfocytů v periferní krvi zdravých osob. Transfúze a hematologie dnes, 2010, roč. 16, č. suppl. 2, s. 81-82. Abstrakt ve sborníku

- Čumová, J., Potěšil, D., Stejskal, K., Jedličková, L., Danuše, F., Zdráhal, Z., Potáčková, A., Hájek, R. Proteomic investigation of multiple myeloma by LC-MS/MS and 2-DE experimental strategies: a comparative study. In 5th annual European Biomarkers Summit. Italy : 2010.
- Kovářová, L., Burešová, I., Suská, R., Muthu raja, K., Penka, M., Hájek, R. Plasma cell phenotype in MGUS and MM cases. In CYTO 2010. Seattle, WA, USA : ISAC, 2010. s. 193-193.
- Kovářová, L., Varmužová, T., Zarbochová, P., Suská, R., Muthu Raja, K., Burešová, I., Penka, M., Hájek, R. Is Flow Cytometry Able to Distinguish Monoclonal Gammopathies and/or Multiple Myeloma Subtypes with Good Prognosis? In 5th Myeloma Workshop: Abstracts and Application Manual. Brno : Masaryk University, 2010. s. 8-9.
- Salaj, P., Geierová, V., Cetkovský, P., Penka, M., Smejkal, P. Economic analysis of recombinant activated Factor VII versus plasma-derived activated prothrombin complex concentrate in mild- to-moderate bleeds: Haemophilia Registry data from the Czech Republic. In XXXIII. Congress of the International Society of Hematology. Jerusalem, Israel : 2010. s. 10-13.
- Smejkal, P. Léčba hemofilie. In Pražský hematologický den. |Praha : 2010. s. 8-8.
- Smejkal, P. PFA-100 a skórování systém krvácivých projevů v diagnostice von Willebrandovy choroby. In 3. národní kongres ČSTH ČLS JEP. Praha : 2010. s. 15-15.
- Snopková, S., Matýšková, M., Čech, Z., Povolná, K., Husa, P., Penka, M. Protrombotický stav u HIV- pozitivních a léčených cART. In Interná medicína. Bratislava : 2010. s. 26-26. Článek v časopise
- Stavařová, Y., Simonides, J., Penka, M., Mayer, J., Hájek, R. Pacientka s AL- amyloidozou a závažným deficitem faktoru X je po vysokodavkovane chemoterapii již 7 let v kompletní hematologické remisi s normální aktivitou faktoru X. Popis případu a přehled literatury. Vnitřní lékařství, 2010, roč. 56, č. 1, s. 67-78.
- Bulíková, A. Antifosfolipidové protilátky a ateroskleróza. Transfúze a hematologie dnes, 2010, roč. 16, č. 1, s. 19-21.
- Bulíková, A., Harustiaková, D., Zavřelová, J., Dušek, L., Penka, M. Trombocytopenie u pacientů s průkazem antifosfolipidových protilátek nebo s antifosfolipidovým syndromem. Vnitřní lékařství, 2010, roč. 56, č. 1, s. 81-90.
- Bulíková, A., Kisošová, J., Antoňová, M., Trnavská, I. Dysplastické změny megakaryopoézy podle WHO klasifikace 2008. Vnitřní lékařství, 2010, roč. 56, č. 1, s. 31-38.
- Bulíková, A., Kisošová, J., Trnavská, I., Antoňová, M., Antoňová, L., Kovářová, L., Penka, M. Cytologické morfologické nálezy u chronické lymfocytární leukémie a diferenciální diagnostika lymfocytóz v periferní krvi. Transfúze a hematologie dnes, 2010, roč. 16, č. 51, s. 36-44.
- Čumová, J., Kovářová, L., Potáčková, A., Burešová, I., Kryukov, F., Penka, M., Michálek, J., Hájek, R. Optimization of immunomagnetic selection of myeloma cells from bone marrow using magnetic activated cell sorting. International Journal of Hematology, 2010, roč. 92, č. 2, s. 314-319.
- Doubek, M., Panovská, A., Janča, J., Judásková, L., Meluzínová, I., Hejlová, N., Bartošová, R., Simonides, J., Jajtner, P., Gaja, A., Ingrová, L., Mašková, M., Veselá, H., Peplra, J., Pražáková, L., Zvarová, M., Krahulcová, E., Bulíková, A., Ševčíková, I., Dostálová, V., Brychtová, Y., Mayer, J. Co víme o incidenci chronické lymfocytární leukemie (CLL), a kde a jak jsou nemocní s CLL léčeni? Transfúze a hematologie dnes, 2010, roč. 16, č. 1, s. 11-15.
- Hoblová, J., Trnavská, I. Morfologie lymfocytů. Florence, 2010, roč. 6, č. 1, s. 32.
- Kovářová, L. Uplatnění průtokové cytometrie v analýze trombocytů. Vnitřní lékařství, 2010, roč. 56, č. suppl. 1, s. 117-119.
- Matýšková, M. Jak postupovat při podávání warfarinu. Causa subita, 2010, roč. 13, č. 4, s. 166-169.
- Matýšková, M. Warfarin, potrava a potravinové doplňky. Interní medicína pro praxi, 2010, roč. 12, č. 2, s. 87-91.
- Očadlíková, D., Kryukov, F., Mollová, K., Kovářová, L., Burešová, I., Matějková, E., Penka, M., Büchler, T., Hájek, R., Michálek, J. Generation of myeloma-specific T cells using dendritic cells loaded with MUC1- and hTERT- driven nonapeptides or myeloma cell apoptotic bodies. Neoplasma, 2010, roč. 57, č. 5, s. 455-464.
- Penka, M. Anagrelid. Profil léku. Farmakoterapie, 2010, roč. 6, č. 3, s. 277-280.
- Penka, M. Rivaroxaban a inhibitory FXa v klinické praxi. Vnitřní lékařství, 2010, roč. 56, č. 9, s. 920-926.
- Penka, M., Binder, T., Dulíček, P. Doporučené postupy antitrombotického zajištění těhotných podle rizika tromboembolické nemoci. Moderní gynekologie a porodnictví, 2010, roč. 19, č. 1, s. 62-66.
- Penka, M., Binder, T., Zezeitung, V. Návrh antitrombotické profylaxe a péče o trombofilní stavy v gynekologii a porodnictví - doporučený postup. Česká gynekologie, 2010, roč. 75, č. 1, s. 23-25.
- Penka, M., Potluková, E. Sepse z pohledu koagulačních změn. Postgraduální medicína, 2010, roč. 12, č. 9, s. 1037-1041.
- Penka, M., Schwarz, J., Ovesná, P., Hluší, A., Kořístek, Z., Doubek, M., Dulíček, P., Pospíšilová, D., Kisošová, J., Bulíková, A., Pavlík, T. Esenciální trombocytémie a jiné myeloproliferace s trombocytémií léčené Thromboreductinem. Výstupy z databáze Registru k prvnímu čtvrtletí roku 2010. Vnitřní lékařství, 2010, roč. 56, č. 6, s. 503-512.
- Pevná, M., Kisošová, J., Doubek, M., Adam, Z., Klabusay, M. Leukemie z dendritických buněk CD4+56+, typ DC2. Vnitřní lékařství, 2010, roč. 56, č. suppl. 2, s. 2S183-2S187.
- Pour, L., Šváchová, H., Adam, Z., Mikulková, Z., Burešová, I., Kovářová, L., Büchler, T., Penka, M., Vorlíček, J., Hájek, R. Pretreatment hepatocyte growth factor and thrombospondin-1 levels predict response to high-dose chemotherapy for multiple myeloma. Neoplasma, 2010, roč. 57, č. 1, s. 29-34.
- Raja, K., Kovářová, L., Hájek, R. Review of phenotypic markers used in flow cytometric analysis of MGUS and MM, and applicability of flow cytometry in other plasma cell disorders. British Journal of Haematology, 2010, roč. 149, č. 3, s. 334-351.
- Seidlová, D., Blatný, J., Penka, M., Ovesná, P., Brabec, P., Ševčík, P., Ventruba, P., Černý, V. Rekombinantní aktivovaný faktor VII (rFVIIa) v léčbě závažného poporodního krvácení - data z registru UniSeven v České republice. Anesteziologie a intenzivní medicína, 2010, roč. 21, č. 5, s. 229-238.
- Seidlová, D., dětská hematologie
- J., Penka, M., Ovesná, P., Brabec, P., Ševčík, P., Ventruba, P., Černý, V. Rekombinantní aktivovaný faktor VII (rFVIIa) v léčbě závažného poporodního krvácení - data z registru UniSeven v České republice. Česká gynekologie, 2010, roč. 75, č. 4, s. 297-305.
- Šváchová, H., Pour, L., Almáši, M., Němec, P., Králová, D., Kovářová, L., Penka, M., Vorlíček, J., Hájek, R. Koncentrace hepatocytárního růstového faktoru a trombospondinu predikuje léčebnou odpověď u pacientů s mnohočetným myelomem. Transfúze a hematologie dnes, 2010, roč. 16, č. 1, s. 30-34.

Příspěvek do sborníku

- Bulíková, A., Matějovská-Kubešová, H., Holík, J., Marek, V. Anemický syndrom. In Praktický lékař a spolupráce s ostatními odborníky. Nové hranice kompetencí. Brno : 2010. s. 32-36.
- Fadrus, P., Lakomý, R., Slabý, O., Vybíhal, V., Svoboda, T., Šlampa, P., Keřkovský, M., Michálek, J., Smrčka, M. Terapie high grade gliomu mozku. In Neuro Ski Harrachov. Harrachov : 2010.

Příspěvek do odborné knihy

- Bulíková, A. Antifosfolipidové protilátky a antifosfolipidový syndrom. In Malý, J., Kessler, P., Gumulec, J. Trendy v profylaxi žilní tromboembolické nemoci: doporučené operační postupy pro prevenci žilní tromboembolické nemoci u rizikových nemocných. 1. vyd. Praha : Mladá fronta, 2010. s. 147-168.
- Penka, M. Profylaxe žilní tromboembolické nemoci v porodnictví. In Malý, J., Kessler, P., Gumulec, J. Trendy v profylaxi žilní tromboembolické nemoci : doporučené operační postupy pro prevenci žilní tromboembolické nemoci u rizikových nemocných. 1. vyd. Praha : Mladá fronta, 2010. s. 95-104.
- Penka, M., Penka, I. Poruchy krevního srážení u solidních nádorů. In Jurga, L. Klinická a radiační onkologie. 1. vyd. Martin : Osveta, 2010. s. 1502-1515.



Oddělení klinické mikrobiologie

Vedoucí zaměstnanci

Primář

MUDr. Alena Ševčíková

Vedoucí pracovník NLZP

Šárka Černá

Lékaři a SZP	2008	2009	2010
a) Celkový přepočtený počet pracovníků k 31. 12.	54,43	54,73	54,27
b) Počet ambulantních pracovníků lékařů	0	0	0
c) Počet ambulantních pracovníků SZP	0	0	0
d) Počet lékařů na lůžkových odděleních	0	0	0
e) Počet SZP na lůžkových odděleních	0	0	0
f) Počet pracovníků laboratoře kliniky či oddělení LM + VŠ	0	0	0
g) Počet pracovníků laboratoře kliniky či oddělení SZP	0	0	0
h) Počet pracovníků SVLS LM + VŠ	13,44	13,29	12,47
i) Počet pracovníků SVLS SZP	30,95	31,82	32,71
j) Počet hospitalizovaných na jedno LM	0	0	0
k) Počet hospitalizovaných na jednoho SZP	0	0	0
l) Počet lůžek obsazených na jedno LM	0	0	0
m) Počet lůžek obsazených na jednoho SZP	0	0	0
n) Počet lůžek obsazených standardních na jedno LM	0	0	0
o) Počet lůžek obsazených standardních na jednoho SZP	0	0	0
p) Počet lůžek obsazených intenzivních na jedno LM	0	0	0
r) Počet lůžek obsazených intenzivních na jednoho SZP	0	0	0

Grantové studie	2008	2009	2010
a) IGA		1	1

Nově pořízené přístroje nad 100 000 Kč

	Cena	Zdroj financí
1) BOX ANAEROBNI	621294	FN Brno
2) BOX LAMINARNI	168330	FN Brno
3) TERMOCYCLER REAL-TIME PCR	1007887	dotace

Hlavní diagnózy - U ambulantních pacientů

	Procentuální výskyt
1) Myeloidní leukémie	4
2) Průjem a gastroent. př. inf. pův.	4
3) Lymfoidní leukémie	3
4) Jiné spirochétové infekce	3
5) Popál. a polept. více částí těla	3
6) Pneumonie, původce NS	2
7) J. onemocnění močové soustavy	2
8) Zhoubný novotvar mozku	2
9) Ne-Hodgkinův (difúzní) lymfom	2
10) Mnohoč. myelom a plasmocyt. nov.	2
11) Lék. poz.,hod. pro pod. na n. a s.	2
12) Por. u zkr. tr. tě. a níž. po. hm. NJ	1
13) Horečka neznámého původu	1
14) Břišní a pánevní bolest	1
15) J. poranění více částí těla, N	1
16) Chronické selhání ledvin	1
17) Dyspepsie	1
18) Jiná septikémie	1
19) Neurč. nem. přenášené sexuálně	1
20) Akutní zánět mandlí	1

Ekonomické ukazatele	2008	2009	2010
a) Průměrné náklady na OD standard			
b) Průměrné náklady na OD JIP			
c) Průměrné výnosy na OD standard			
d) Průměrné výnosy na OD JIP			
e) Průměrné výnosy na amb. pacienta			
f) Průměrné náklady na amb. pacienta			
g) Průměrné náklady na hosp. pacienta standard			
h) Průměrné náklady na hosp. pacienta JIP			
i) Průměrné výnosy na hosp. pacienta standard			
j) Průměrné výnosy na hosp. pacienta JIP			
k) Průměrné náklady na lékařské místo		8846395,2	8571946,44
l) Průměrné výnosy na lékařské místo		15345078,36	
m) Průměrné náklady na lékařské místo + VŠ		6349983,6	6339518,88
n) Průměrné výnosy na lékařské místo + VŠ		11014768,56	
o) Průměrné náklady na SZP		2652115,92	2453642,76
p) Průměrné výnosy na SZP		4600396,68	
q) Celkové náklady		84382815,28	79022630,94
r) Celkové výnosy	143761839,5	146371587,9	
s) Nákladová rentabilita	83,99	73,46	
u) HV	65625789,55	61988772,59	

Pracoviště SVLS a laboratorní provozy na klinikách a odděleních	2008	2009	2010
a) Celkový počet LM + VŠ	13,438	13,29	12,47
b) Celkový počet SZP	30,948	31,82	32,21
a) Celkový počet provedených vyšetření	304589	283970	262399
b) Průměrný počet vyšetření na jedno LM + VŠ	22667,04	21369,36	21050,76
c) Průměrný počet vyšetření na jednoho SZP	9841,8	8925	8147,4
d) Průměrné náklady na jedno vyšetření	9841,8	297,15	301,15
e) Průměrné výnosy na jedno vyšetření	471,99	515,45	
f) Procentuální poměr vyšetření žadatelů interních	96,73331115	98,03	96,68
g) Celkový počet vykázaných bodů	166380685	170347954	148179444
h) Průměrný počet vykázaných bodů na jedno LM + VŠ	12381818,4	12819040,32	11887561,44
i) Průměrný počet vykázaných bodů na jednoho SZP	5376050,04	5353963,68	4600953

Abstrakt v časopise

- Hrnčířová, K., Lengerová, M., Kocmanová, I., Ráčil, Z., Volfová, P., Paloušová, D., Tošková, M., Winterová, J., Weinbergerová, B., Mayer, J. PCR detekce zygomycet u hematologických nemocných. *Transfuzie a Hematologie dnes*, 2010, roč. 16, č. Suppl. 2, s. 27-27.
- Kontrová, I., Štourač, P., Bednářová, J., Praková, P., Hladíková, M., Benešová, Y. Neuromyelitis optica Devic a konkomitantní neuroinfekce lidským Herpesvirem 6-kazuistika. *Česká a slovenská Neurologie a Neurochirurgie*, 2010, roč. 73/106, č. suppl. 2, s. 116-116.
- Lengerová, M., Kocmanová, I., Hrnčířová, K., Ráčil, Z., Mayer, J., Najvar, L., Kirkpatrick, W., Wiederhold, N., Patterson, T. Využití nested real-time PCR pro monitorování průběhu mykotické infekce u zvířecího modelu invazivní aspergilózy. *Transfuzie a hematologie dnes*, 2010, roč. 16, č. Suppl. 2, s. 109-110.
- Lipový, B., Říhová, H., Hanslíanová, M. Kolistin, staré antibiotikum pro nové století. *Hojení ran*, 2010.
- Štourač, P., Bednářová, J., Hladíková, M., Praková, P., Kontrová, I. Paraneoplastic neurological syndromes: a 5 years survey of clinical and laboratory data in the Czech Republic. *European Journal of Neurology*, 2010, roč. 17, č. suppl. 3, s. 336-336.
- Tošková, M., Ráčil, Z., Kocmanová, I., Lengerová, M., Hrnčířová, K., Mayer, J. Invazivní mykotická infekce v orofaciální oblasti u imunokompromitované pacientky (kazuistika). *Transfuzie a hematologie dnes*, 2010, roč. 16, č. Suppl. 2, s. 115-115.
- Tošková, M., Ráčil, Z., Kocmanová, I., Lengerová, M., Rolencová, M., Mayer, J. The detection of galactomannan in bronchoalveolar lavage fluid for the diagnostics of invasive pulmonary aspergillosis in hematooncological patients. *Haematologica*, 2010, roč. 95, č. 2, s. 359-359.
- Tošková, M., Ráčil, Z., Kocmanová, I., Lengerová, M., Rolencová, M., Mayer, J. Diagnostika invazivní plicní aspergilózy pomocí detekce galaktomananu z tekutiny získané bronchoalveolárnou laváží u hematologických pacientů. *Transfuzie a Hematologie dnes*, 2010, roč. 16, č. Suppl. 2, s. 24-25.
- Weinbergerová, B., Ráčil, Z., Kocmanová, I., Lengerová, M., Tošková, M., Winterová, J., Mayer, J. Retrospective analysis of invasive aspergillosis in hematooncological department during 2005-2008. *Transfuzie a hematologie dnes*, 2010, roč. 16, č. Suppl. 2, s. 71-71.
- Winterová, J., Ráčil, Z., Malásková, L., Lengerová, M., Kocmanová, I., Hrnčířová, K., Tošková, M., Rolencová, M. Voriconazole plasma concentrations in hematooncological patients. *Haematologica*, 2010, roč. 95, č. 2, s. 360-360.
- Winterová, J., Ráčil, Z., Malásková, L., Lengerová, M., Kocmanová, I., Tošková, M., Rolencová, M., Hrnčířová, K. Posaconazole plasma levels monitoring in hematological patients. *Haematologica*, 2010, roč. 95, č. 2, s. 360-360. Abstrakt ve sborníku
- Hrnčířová, K., Kocmanová, I., Volfová, P., Paloušová, D., Ráčil, Z., Mayer, J. Současné možnosti molekulární diagnostiky v lékařské mykologii. In XVIII. moravsko-slovenské mikrobiologické dny. Jihlava : 2010. s. 47-47.
- Hrnčířová, K., Lengerová, M., Kocmanová, I., Ráčil, Z., Mayer, J. PCR Detection of Mucormycetes in Hematooncological Patients. In 1st International Conference on Advances in Cell and Gene Therapy and Immunotherapy: from basic research to clinical applications and 3rd Workshop on Immunotherapy. Mikulov : 2010. s. 32-32.
- Hrnčířová, K., Lengerová, M., Kocmanová, I., Ráčil, Z., Volfová, P., Paloušová, D., Tošková, M., Winterová, J., Weinbergerová, B., Mayer, J. Molecular Detection of Zygomycetes in Hematooncological Patients. In 50 years Interscience Conference on Antimicrobial Agents and Chemotherapy. Boston : Omnipress, 2010.
- Kocmanová, I. Laboratorní diagnostika invazivních onemocnění vyvolaných vláknitými houbami. In XVIII. moravsko-slovenské mikrobiologické dny. Jihlava : 2010. s.

41-41.

- Kocmanová, I., Matějková, E., Štrajtová, L., Vrba, M., Kubešová, B. Validace zkráceného 48hodinového testu sterility na přístroji Bact/Alert 3D. In *Bioimplantologie 2010*. : 2010. s. 21-21.
- Kubáčková, P. Diagnostika malárie ve FN Brno 2005 - 2010. In *Moravské epidemiologické dny 2010*, 13. - 14. 5. 2010. Malá Morávka : 2010.
- Kubáčková, P., Svoboda, R. Viscerální leishmanióza - kazuistika. In *IX. Slovenské a české parazitologické dny*, 24. - 28. 5. 2010. Liptovský Ján, Slovenská republika : 2010.
- Lengerova, M., Kocmanova, I., Hrnčirova, K., Ráčil, Z., Mayer, J., Najvar, L., Kirkpatrick, W., Wiederhold, N., Patterson, T. Use of nested quantitative PCR for monitoring of fungal burden in guinea pig model of invasive aspergillosis. In *4th Advances Against Aspergillosis - abstract book*. Rome, Italy : 2010. s. 193-193.
- Lipový, B., Hanslianová, M., Řihová, H., Gregorová, N. Prevalence a rezistence *Pseudomonas aeruginosa* u těžce popálených pacientů. In *XVII. ročník Konference mladých lékařů*. : 2010.
- Lipový, B., Řihová, H., Hanslianová, M., Gregorová, N., Suchánek, I., Brychta, P. Ventilátorová pneumonie (VAP) a ventilátorová tracheobronchitida (VAT) u pacientů s inhalačním traumatem. In *24. Pečenkovo epidemiologické dny, České Budějovice*. : 2010. s.
- Lipový, B., Řihová, H., Hanslianová, M., Suchánek, I., Brychta, P. Multirezistentní kmeny *Pseudomonas aeruginosa* u těžce popálených pacientů. In *IV. česko-slovenský kongres intenzivní medicíny*. : 2010.
- Lipový, B., Řihová, H., Hanslianová, M., Suchánek, I., Brychta, P. Respirační patogeny v etiologii ventilátorové pneumonie pacientů s inhalačním traumatem. In *XIX. koferece mladých mikrobiologů (Tomáškovy dny 2010)*. : 2010.
- Lipový, B., Řihová, H., Jelínková, Z., Hanslianová, M., Kaloudová, Y., Brychta, P. Tigecyclin in the treatment of severely burned patients - two years of experience with new glycylicyclin. In *15th Meeting of the International Society For Burn Injuries (ISBI)*. Istanbul : 2010. Článek v časopise
- Adam, Z., Pour, L., Krejčí, M., Zahradová, L., Křivanová, A., Šmardová, J., Kovařová, L., Štěpánková, S., Moulis, M., Křen, L., Veselý, K., Svobodová, I., Čermáková, Z., Nedbálková, M., Mayer, J., Hájek, R. Léčba AL-amyloidózy - výsledky jednoho pracoviště a přehled publikovaných zkušeností s novými léky (bortezomibem, thalidomidem a lenalidomidem) u AL-amyloidózy. *Vnitřní lékařství*, 2010, roč. 56, č. 3, s. 190-209.
- Buchta, V., Hamal, P., Mallátová, N., Kocmanová, I., Chrenková, V., Roubalová, M., Olišarová, P. Nepodkročitelné minimum laboratorní diagnostiky invazivních mykotických infekcí - doporučení odborníků s podporou CELL a SLM JEP. *Postgraduální medicína*, 2010, roč. 12, č. příl. 5, s. 76-81.
- Hrnčířová, K., Lengerová, M., Kocmanová, I., Ráčil, Z., Mayer, J. PCR vyšetření tekutiny z bronchoalveolární laváže pro detekci invazivních mykotických infekcí. *Postgraduální medicína*, 2010, roč. 12, č. příl. 5, s. 45-50.
- Hrnčířová, K., Lengerová, M., Kocmanová, I., Ráčil, Z., Volfová, P., Paloušová, D., Moulis, M., Weinbergerová, B., Winterová, J., Tošková, M., Pospíšilová, Š., Mayer, J. Rapid detection and identification of mucormycetes from culture and tissue samples by use of high-resolution melt analysis. *Journal of Clinical Microbiology*, 2010, roč. 48, č. 9, s. 3392-3394.
- Kocmanová, I., Ráčil, Z. Invazivní infekce způsobená vláknitými houbami a jejich mikrobiologická diagnostika. *Postgraduální medicína*, 2010, roč. 12, č. příl. 5, s. 59-63.
- Křenová, Z., Pavelka, Z., Lokaj, P., Skotáková, J., Kocmanová, I., Teyschl, O., Křen, L., Múdry, P., Štěřba, J. Successful treatment of life-threatening *Candida peritonitis* in a child with abdominal non-Hodgkin lymphoma using Efungumab and amphotericin B colloid dispersion. *Journal of Pediatric Hematology/Oncology*, 2010, roč. 32, č. 2, s. 128-130.
- Lipový, B., Gregorová, N., Štroblová, H., Zeman, M., Schneller, K., Řihová, H., Mager, R., Suchánek, I., Brychta, P. Fatální herpetická komplikace kriticky popáleného pacienta. *Hojení ran*, 2010, roč. 4, č. 4, s. 8-11.
- Lipový, B., Hanslianová, M., Řihová, H., Franců, M., Brychta, P. Bakteriologická diverzita akutní a chronické rány. *Hojení ran*, 2010, roč. 4, č. 2, s. 25-30.
- Lipový, B., Plešková, L., Čuperová, L., Hanslianová, M. Kolistin, téměř zapomenuté antibiotikum v moderní léčbě popálených pacientů. *Sestra*, 2010, roč. 20, č. 6, s. 44-45.
- Lipový, B., Řihová, H., Hanslianová, M., Brychta, P. Tigecyklin v terapii ventilátorové pneumonie u pacienta s inhalačním traumatem. *Kazuistiky v alergologii, pneumologii a ORL*, 2010, roč. 7, č. 2, s. 40-42.
- Lipový, B., Řihová, H., Hanslianová, M., Burgetová, D., Kaloudová, Y., Suchánek, I., Brychta, P. Změna bakteriálního spektra na ranných plochách u těžce popálených pacientů. *Epidemiologie, mikrobiologie, imunologie*, 2010, roč. 59, č. 1, s. 34-38.
- Lipový, B., Řihová, H., Hanslianová, M., Gregorová, N., Kaloudová, Y., Mager, R., Suchánek, I., Brychta, P. Kolistin v léčbě multirezistentních kmenů *Pseudomonas aeruginosa* u těžce popálených pacientů. *Epidemiologie, mikrobiologie, imunologie*, 2010, roč. 59, č. 4, s. 183-188.
- Ráčil, Z., Haber, J., Drgoňa, L., Kouba, M., Žák, P., Sedláček, P., Múdry, P., Štěřba, J., Kocmanová, I., Mallátová, N., Cetkovský, P., Mayer, J. Empirická antimykotická léčba febrilní neutropenie u nemocných s hematologickou malignitou - doporučení odborníků - s podporou CELL, ČHS ČLS JEP, ČOS ČLS JEP, SCHS SLS. *Postgraduální medicína*, 2010, roč. 12, č. 5, s. 23-25.
- Ráčil, Z., Kocmanová, I., Lengerová, M., Weinbergerová, B., Burešová, L., Tošková, M., Winterová, J., Timilsina, S., Rodriguez, I., Mayer, J. Difficulties in using 1,3-(beta)-D-glucan as the screening test for the early diagnosis of invasive fungal infections in patients with haematological malignancies--high frequency of false-positive results and their analysis. *Journal of Medical Microbiology*, 2010, roč. 59, č. Pt 9, s. 1016-1022.
- Ráčil, Z., Kocmanová, I., Weinbergerová, B., Tošková, M., Winterová, J., Lengerová, M., Burešová, L., Timilsina, S., Mayer, J. Mucositis does not lead to false-positivity of the Platelia Aspergillus enzyme-linked immunosorbent assay. *European journal of clinical microbiology & infectious diseases*, 2010, roč. 29, č. 7, s. 851-855.
- Vaněrková, M., Žaloudíková, B., Němcová, E., Juránková, J., Pol, J., Černý, J., Němec, P., Freiberger, T. Detection of *Cardiobacterium valvarum* in a patient with aortic valve infective endocarditis by broad - range PCR. *Journal of medical microbiology*, 2010, č. 59, s. 231-234.
- Weinbergerová, B., Ráčil, Z., Kocmanová, I., Jiří, M. Podpůrná léčba jako součást terapie chronické lymfocytární leukemie. *Transfuze a hematologie dnes*, 2010, roč. 16, č. 1, s. 103-111.



Oddělení léčby bolesti

Vedoucí zaměstnanci

Primář	MUDr. Olga Haklová
Vedoucí pracovník NLZP	Eva Kašparová

Lékaři a SZP	2008	2009	2010
a) Celkový přepočtený počet pracovníků k 31. 12.	4,5	4,82	4,99
b) Počet ambulantních pracovníků lékařů	0,5	0,74	0,6
c) Počet ambulantních pracovníků SZP	2	2	2
d) Počet lékařů na lůžkových odděleních	0	0	0
e) Počet SZP na lůžkových odděleních	0	0	0
f) Počet pracovníků laboratoře kliniky či oddělení LM + VŠ	0	0	0
g) Počet pracovníků laboratoře kliniky či oddělení SZP	0	0	0
h) Počet pracovníků SVLS LM + VŠ	0	0	0
i) Počet pracovníků SVLS SZP	0	0	0
j) Počet hospitalizovaných na jedno LM	0	0	0
k) Počet hospitalizovaných na jednoho SZP	0	0	0
l) Počet lůžek obsazených na jedno LM	0	0	0
m) Počet lůžek obsazených na jednoho SZP	0	0	0
n) Počet lůžek obsazených standardních na jedno LM	0	0	0
o) Počet lůžek obsazených standardních na jednoho SZP	0	0	0
p) Počet lůžek obsazených intenzivních na jedno LM	0	0	0
r) Počet lůžek obsazených intenzivních na jednoho SZP	0	0	0

Počty výkonů - Ambulantní část	2008	2009	2010
a) Počty vyš. příj. amb	0	1	1
b) Počty vyš. spec. amb	4796	4778	4353
c) Počet ambul. konz.	0	490	229
d) Počet lůž. konz.	0	0	0
e) Počet vyš. vč. konz. /poč. LM	799,33	594,43	636,53
f) Počet LM Ambulance	0,5	0,739	0,6
g) Počet ambulantních vyšetření včetně konziliárních	4796	5269	4583

Hlavní diagnózy - U ambulantních pacientů	Procentuální výskyt
1) On. j. meziobratlových plotének	27
2) Dorzalgie	20
3) Jiná onemocnění kosti	6
4) Jiné dorzopatie, NJ	6
5) Jiné poruchy kloubů, NJ	3
6) Herpes zoster - pásový opar	2
7) Onem. krčních meziobr. plotének	2
8) Artróza kyčelního kloubu	1
9) ZN předstojné žlázy - prostaty	1
10) Poruchy trojklaného nervu	1
11) Artróza kolenního kloubu	1
12) Celk. prohl.,vyš. os. b. obt. n. dg.	1
13) Nemoci nerv. kořenů a pletení	1
14) Jiné spirochétové infekce	1
15) Ankylozující spondylitida	1
16) Migréna	1
17) Jiné spondylopatie	1
18) Jiné polyneuropatie	1
19) Celk. prohl.,vyš. os. b. obt. n. dg.	1
20) Jiné deformující dorzopatie	1

Ekonomické ukazatele	2008	2009	2010
a) Průměrné náklady na OD standard			
b) Průměrné náklady na OD JIP			
c) Průměrné výnosy na OD standard			
d) Průměrné výnosy na OD JIP			
e) Průměrné výnosy na amb. pacienta			
f) Průměrné náklady na amb. pacienta			463,94
g) Průměrné náklady na hosp. pacienta standard			
h) Průměrné náklady na hosp. pacienta JIP			
i) Průměrné výnosy na hosp. pacienta standard			
j) Průměrné výnosy na hosp. pacienta JIP			
k) Průměrné náklady na lékařské místo		2033487,84	2334807,12
l) Průměrné výnosy na lékařské místo		1079891,04	
m) Průměrné náklady na lékařské místo + VŠ		2033487,84	2334807,12
n) Průměrné výnosy na lékařské místo + VŠ		1079891,04	
o) Průměrné náklady na SZP		1178519,16	1245230,52
p) Průměrné výnosy na SZP		625856,88	
q) Celkové náklady		3535557,62	3735691,42
r) Celkové výnosy	1849575,09	1877570,54	
s) Nákladová rentabilita	-43,54	-46,89	
u) HV	-1426291,06	-1657987,08	

Abstrakt ve sborníku

- Klimešová, H., Konečná, M. Mýty o opiátech. In Sborník abstrakt XIX. Moravskoslezských dní, 8. -9. října 2010, Brno. Brno : 2010. s. 56.
- Konečná, M., Klimešová, H. Základní rozdělení bolesti, komunikace s pacientem trpícím bolestí. In Sborník abstrakt XIX. Moravskoslezských pneumologických dní, 8. -9. října 2010, Brno. Brno : 2010. s. 55-55.



Oddělení lékařské genetiky

Vedoucí zaměstnanci

Primář

MUDr. Renata Gaillyová, Ph.D.

Vedoucí pracovník NLZP

Božena Nováková

od 1. července 2010 Bc. Renata Spěšná

Lékaři a SZP

	2008	2009	2010
a) Celkový přepočtený počet pracovníků k 31. 12.	48,59	48,49	48,81
b) Počet ambulantních pracovníků lékařů	4,8	4,42	5
c) Počet ambulantních pracovníků SZP	4	4	3,86
d) Počet lékařů na lůžkových odděleních	0	0	0
e) Počet SZP na lůžkových odděleních	0	0	0
f) Počet pracovníků laboratoře kliniky či oddělení LM + VŠ	0	0	0
g) Počet pracovníků laboratoře kliniky či oddělení SZP	0	0	0
h) Počet pracovníků SVLS LM + VŠ	23,56	23,4	24,95
i) Počet pracovníků SVLS SZP	22,06	22,05	20,86
j) Počet hospitalizovaných na jedno LM	0	0	0
k) Počet hospitalizovaných na jednoho SZP	0	0	0
l) Počet lůžek obsazených na jedno LM	0	0	0
m) Počet lůžek obsazených na jednoho SZP	0	0	0
n) Počet lůžek obsazených standardních na jedno LM	0	0	0
o) Počet lůžek obsazených standardních na jednoho SZP	0	0	0
p) Počet lůžek obsazených intenzivních na jedno LM	0	0	0
r) Počet lůžek obsazených intenzivních na jednoho SZP	0	0	0

Postgraduální vzdělání

	2008	2009	2010
Ph.D. studium studující			1

Nově pořízené přístroje nad 100 000 Kč

	Cena	Zdroj financí
1) KONCENTRATOR	166200	dary
2) SYST. PRO KOMPL. RUTIN A SPEC. ANALYZY- MIKROSKOP	2685354	dotace
3) TERMOCYCLER	259850	dotace

Počty výkonů - Ambulantní část

	2008	2009	2010
a) Počty vyš. příj. amb	0	0	0
b) Počty vyš. spec. amb	9180	8622	8715
c) Počet ambul. konz.	0	110	121
d) Počet lůž. konz.	0	0	0
e) Počet vyš. vč. konz. /poč. LM	159,38	164,75	147,27
f) Počet LM Ambulance	4,8	4,417	5
g) Počet ambulantních vyšetření včetně konziliárních	9180	8732	8836

Hlavní diagnózy - U ambulantních pacientů

	Procentuální výskyt
1) Něk. vady, chr. on. ved. k inv. v RA	19
2) Předporodní screening	13
3) Mužská neplodnost	7
4) Myeloidní leukémie	6
5) Ženská neplodnost	5
6) Lymfoidní leukémie	4
7) Řízení plodnosti	4
8) Dohl. n. vys. rizik. (ohrož.) těh.	4
9) Screen. vyš. sp. na j. nem. a por.	4
10) Jiné endokrinní poruchy	3
11) Habituální potrácení	2
12) J. urč. vr. malf. sy. pos. více sys.	1

13) Lehká mentální retardace	1
14) Fakomatózy, nezařazené jinde	1
15) Jiné srdeční arytmie	1
16) Abnor. nál. při pren. scr. u matky	1
17) Myelodysplastické syndromy	1
18) Zhoubný novotvar mozku	1
19) Jiné vady koagulace	1
20) N nej. n. nezn. ch. j. a NS lokali.	1

Ekonomické ukazatele	2008	2009	2010
a) Průměrné náklady na OD standard			
b) Průměrné náklady na OD JIP			
c) Průměrné výnosy na OD standard			
d) Průměrné výnosy na OD JIP			
e) Průměrné výnosy na amb. pacienta		594,96	
f) Průměrné náklady na amb. pacienta		831,68	675,07
g) Průměrné náklady na hosp. pacienta standard			
h) Průměrné náklady na hosp. pacienta JIP			
i) Průměrné výnosy na hosp. pacienta standard			
j) Průměrné výnosy na hosp. pacienta JIP			
k) Průměrné náklady na lékařské místo		7060381,32	6729893,64
l) Průměrné výnosy na lékařské místo		13780746,48	
m) Průměrné náklady na lékařské místo + VŠ		1426476,24	1439287,92
n) Průměrné výnosy na lékařské místo + VŠ		2784255,84	
o) Průměrné náklady na SZP		1513796,4	1721937,12
p) Průměrné výnosy na SZP		2954690,88	
q) Celkové náklady		33385012,85	35910712,19
r) Celkové výnosy	61008227,75	65162260	
s) Nákladová rentabilita	95,56	95,18	
u) HV	29811997,59	31777247,15	

Pracoviště SVLS a laboratorní provozy na klinikách a odděleních	2008	2009	2010
a) Celkový počet LM + VŠ	23,564	23,4	24,95
b) Celkový počet SZP	22,025	22,05	20,85
a) Celkový počet provedených vyšetření	22,025	26233	27698
b) Průměrný počet vyšetření na jedno LM + VŠ	1111,92	1120,44	1110,12
c) Průměrný počet vyšetření na jednoho SZP	1189,68	1189,08	1328,16
d) Průměrné náklady na jedno vyšetření	1190,56	1273,12	1296,51
e) Průměrné výnosy na jedno vyšetření	2328,29	2484,93	
f) Procentuální poměr vyšetření žadatelů interních	93,23951435	98,37	95,04
g) Celkový počet vykázaných bodů	79358727	84946628	90701286
h) Průměrný počet vykázaných bodů na jedno LM + VŠ	3367723,8	3629603,16	3635273,52
i) Průměrný počet vykázaných bodů na jednoho SZP	3603120,36	3851785,2	4349173,44

Přednášky bez publikovaného abstraktu

- Andršová, I., Novotný, T., Kadlecová, J., Gaillyová, R., Floriánová, A., Bittnerová, A., Šišáková, M., Vít, P., Špinar, J. Clinical characteristic of 28 Czech families with genetically confirmed diagnosis of long QT syndrome. International Symposium on Progress in Cardiac Pacing, Roman, Itálie, 03. 12. 2010.
- Beharka, R., Gaillyová, R., Ventruha, P., Crha, I. Genetika v andrologii. Jihomoravský krajský seminář - 52. Doškolovací seminář, Brno, 01. 04. 2010.
- Beharka, R., Gaillyová, R., Ventruha, P., Crha, I. Komplexní péče o neplodného muže. XV. Rožnovské alergologicko-imunologické dny, Rožnov, 21. 05. 2010.
- Dudová, S. Možnosti celogenomového sekvenování. Genetický screening - Genetické testování, Brno, 04. 11. 2010.
- Filková, H., Mazánek, P., Tomášiková, L., Vranová, V., Slámová, I., Žežulková, D., Veselská, R., Štěrba, J., Kuglík, P. Neuroblastom: Využití array CGH pro detekci genetických změn a strašlivých pacientů ve FN Brno. 43. výroční cytogenetická konference, Ostravice, 08. 09. 2010.
- Gaillyová, R. Audit prenatalní diagnostiky z pohledu lékařské genetiky. Jihomoravský krajský seminář 83. doškolovací seminář „Perinatologie“, Brno, 10. 06. 2010.
- Gaillyová, R. Screening cystické fibrosy - novorozenecký, prekoncepční. Genetický screening - Genetické testování, Brno, 03. 11. 2010.
- Gaillyová, R. Screeningová vyšetření v lékařské genetice. Genetický screening - Genetické testování, Brno, 03. 11. 2010.
- Gaillyová, R. Vrozené chromosomové aberace - screening nebo testování? Genetický screening - Genetické testování, Brno, 04. 11. 2010.
- Gaillyová, R. Význam genetického vyšetření u psychiatrických diagnóz. Akreditovaný seminář PK FN Brno, Psychiatrická klinika FN Brno, 04. 06. 2010.
- Gaillyová, R., Vinohradská, H., Valášková, I., Holčíková, A. První zkušenosti s novorozeneckým screeningem CF. Konference pro zdravotní laboranty, zdravotní sestry a VŠ nelékaře, Brno, 27. 05. 2010.
- Kašíková, K. Detekce aneuploidií ve spermích u mužů - nosičů balancovaných chromosomových přestaveb. Genetický screening - Genetické testování, Brno, 04. 11. 2010.

- Novotný, T., Kubuš, P., Vít, P., Andršová, I., Floriánová, A., Valášková, I., Kadlecová, J., Gaillyová, R., Švandová, E., Špinar, J. Clinical characteristics of 4 Czech families with catecholaminergic polymorphic ventricular tachycardia and pilot results of mutational analysis of Ryr2 gene. International Symposium on Progress in Cardiac Pacing, Roma, Itálie, 03. 12. 2010.
- Oltová, A., Linková, V., Kalina, Z., Vilémová, M., Peťovská, P., Hanáková, M., Nikolová, P., Filková, H., Štěrba, J. 46, xx, male. 43. výroční cytogenetická konference, Ostravice, 08. 09. 2010.
- Slámová, I., Zrnová, E., Vranová, V., Šoukalová, J., Gaillyová, R., Kuglík, P. Databáze DECIPHER a její využití u pacientů s psychomotorickou retardací vyšetřovaných pomocí array CGH. 43. výroční cytogenetická konference, Ostravice, 08. 09. 2010.
- Spěšná, R., Řičánková, M., Dvořáková, L., Valášková, I., Gaillyová, R. Novorozenecký screening CF. Konference pro zdravotní laboranty, zdravotní sestry a VŠ nelékaře, Brno, 27. 05. 2010.
- Švestková, Z., Tálská, L., Valášková, I., Gaillyová, R. Naše zkušenosti s elektroforetickou separací nové generace. Konference pro zdravotní laborantky, zdravotní sestry a VŠ nelékaře, Brno, 27. 05. 2010.
- Valášková, I. Amplifikace z plodové vody pomocí Phusion Human Sample Direct PCR Kitu. Workshop, Praha, 04. 05. 2010.
- Valášková, I. Geetické minimum z pohledu gastroenterologa. VII. jarmí postraduální a diskusní hepato-gastroenterologické dny, Kaprun - Rakousko, 20. 03. 2010.
- Valášková, I. Genetický screening versus genetické testování. Genetický screening - Genetické testování, Brno, 03. 11. 2010.
- Valášková, I. Možnosti molekulárně-genetického vyšetření. Akreditovaný seminář PK FN Brno, Psychiatrická klinika FN Brno, 04. 06. 2010.
- Valášková, I., Kadlecová, J. Využití mikrosatelitní DNA v molekulární diagnostice. Konference DNA analýza VII, Praha, 01. 06. 2010.
- Vranová, V., Mouková, L., Kísová, M., Štrossová, N., Slámová, I., Kuglík, P. Cytogenetické změny u karcinomu děložního čípku a jejich přínos pro diagnostickou rozvahu. 43. výroční cytogenetická konference, Ostravice, 08. 09. 2010.
- Zrnová, E., Vranová, V., Slámová, I., Gaillyová, R., Kuglík, P. Charakteristika tří pacientů s mikrodelečním syndromem 22q13 - Phelan McDermid. VIII. Hradecký cytogenetický den, Hradec Králové, 14. 04. 2010. Abstrakt v časopise
- Gaillyová, R., Kašíková, K., Vozdová, M., Valášková, I., Kuglík, P., Vilémová, M., Rubeš, J. Repeated genetic counselling in the family with infertility, Cystic fibrosis and chromosomal aberration - case report. European Journal of Human Genetics, 2010, roč. 18, č. Suppl. 1, s. 138-138.
- Gaillyová, R., Valášková, I., Holčíková, A. Pregnancy after IVF,, CFTR Genotype: p. (F508del)+(Q685PfsX4). Journal of Cystic Fibrosis, 2010, roč. 9, č. June 2010, s. S120-.
- Gerychová, R., Leinart, E., Gaillyová, R., Kadlecová, J. Monozygotický twin pregnancy discordant for partial trisomy. Ultrasound in Obstetrics and Gynecology, 2010, roč. 36, č. Suppl. 1, s. 191-191.
- Juřica, J., Barteček, R., Zendulka, O., Kašpárek, T., Flodrová, E., Šulcová, A. Identifying CYP2D6 intermediate and poor metabolizers among schizophrenic patients with respect to therapeutic response. International Journal of Psychiatry in Clinical Practice, 2010, roč. 14, č. suppl. 1, s. 25-25.
- Kadlecová, J., Valášková, I., Gaillyová, R., Pexa, T., Novotný, T., Sepší, M. Sudden unexpected death and genetic analysis of LQTS genes. European Journal of Human Genetics, 2010, roč. 18, č. Suppl. 1, s. 346.
- Malčíková, J., Trbušek, M., Šmardová, J., Ročňová, L., Tichý, B., Kuglík, P., Brychtová, Y., Doubek, M., Mayer, J., Pospíšilová, Š. Selection and clinical relevance of monoallelic and biallelic TP53 defects in chronic lymphocytic leukemia. European journal of cancer, 2010, roč. 8, č. 5, s. 42-42.
- Novotný, T., Kadlecová, J., Raudenská, M., Bittnerová, A., Andršová, I., Florianová, A., Vasku, A., Kozak, M., Sepsí, M., Krivan, L., Gaillyová, R., Špinar, J. Mutation analysis of ion channel genes in ventricular fibrillation survivors with coronary artery disease. Heart Rhythm, 2010, roč. 7, č. suppl. 5, s. S175-S175.
- Novotný, T., Kubuš, P., Vít, P., Andršová, I., Floriánová, A., Valášková, I., Kadlecová, J., Gaillyová, R., Švandová, E., Špinar, J. Klinická charakteristika čtyř českých rodin s catecholaminergní polymorfní komorovou tachykardií a pilotní výsledky mutační analýzy genu RyR. Cor et Vasa, 2010, roč. 52, č. suppl. 1, s. A227-A227.
- Procházková, D., Gaillyová, R., Slámová, I., Vilémová, M., Magnová, O., Konečná, P., Pouchlá, S., Doležel, Z. Galactosemia, Prader-Willi syndrome and Diabetes Mellitus type 1: two case reports. Journal of Inherited Metabolic Disease, 2010, roč. 33, č. Suppl. 1, s. 64-64.
- Slámová, I., Mouková, L., Želůvková, D., Štrossová, N., Vranová, V., Kuglík, P. Using the FISH method for an identification of genetic alterations in cervical carcinoma and cervical intraepithelial neoplasia gain of human telomerase gene /hTERC/. European Journal of Human Genetics, 2010, roč. 18, č. Suppl. 1, s. 198.
- Valášková, I., Gaillyová, R., Vinohradská, H., Holčíková, A., Homola, L. Newborn screening for cystic fibrosis (NBSCF) in region Moravia, Czech Republic. Journal of Cystic Fibrosis, 2010, roč. 9, č. Suppl., s. 9-9.
- Valášková, I., Kadlecová, J., Gaillyová, R., Novotný, T., Pexa, T., Sepší, M. Mutation screening of RyR gene for confirming catecholaminergic polymorphic ventricular tachycardia in cases of sudden unexpected deaths. European Journal of Human Genetics, 2010, roč. 18, č. Suppl. 1, s. 305-305.
- Zrnová, E., Vranová, V., Slámová, I., Oltová, A., Gaillyová, R., Kuglík, P. Array-CGH characterization of three patients with deletion 22q13. European Journal of Human Genetics, 2010, roč. 18, č. Suppl. 1, s. 107.
- Zrůstová, J., Flodrová, E., Juřica, J., Barteček, R., Kašpárek, T., Gaillyová, R., Žourková, A. Detection of the polymorphisms in the CYP2D6 gene and their influence on the metabolism of drugs. European Journal of Human Genetics, 2010, roč. 18, č. Suppl. 1, s. 352-352. Abstrakt ve sborníku
- Drábová, K., Pavelka, Z., Mackerle, Z., Skotáková, J., Křen, L., Slámová, I., Tomašíková, L., Oltová, A., Štěrba, J. Myxopapilární ependymom filmu terminale u pětileté dívky. In XX. Konference dětských hematologů a onkologů ČR a SR. Praha: Medical Healthworld a. s., 2010. s. 114-114.
- Gaillyová, R., Šoukalová, J., Prášilová, Š., Beharka, R., Kalina, Z., Valášková, I., Dvořáková, L., Vinohradská, H., Holčíková, A., Homola, T. Novorozenecký screening cystické fibrosy na OLG FN Brno. In 14. Celostátní konference DNA diagnostiky. Brno: 2010. s. 7-7.
- Kadlecová, J., Bartejšová, I., Dudová, S., Vaňásková, M., Danadová, J., Řičánková, M., Švestková, Z., Valášková, I., Gaillyová, R. Molekulární diagnostika neurofibromatozy typu 1 (NF1). In 14. Celostátní konference DNA diagnostiky. Brno: 2010. s. 23-23.
- Kadlecová, J., Valášková, I., Švandová, E., Gaillyová, R., Pexa, T., Sepší, M., Novotný, T. Sudden unexpected death and genetic analysis of LQTS and RYR2 genes. In The 1st International conference of Human Genetics and Genome Research Division and National Society of Human Genetics. National Research Centre Cairo, Egypt: 2010. s. 176-177.
- Neradil, J., Škoda, J., Loja, T., Zitterbart, K., Pavelka, Z., Šmardová, J., Valášková, I., Hermanová, M., Štěrba, J., Veselská, R. Ztráta kopie genu pro EGFR u pacienta s multiformním glioblastomem: případná studie a analýza derivované linie. In XX. Konference dětských hematologů a onkologů ČR a SR. Praha: Medical Healthworld, a. s., 2010.
- Neradil, J., Škoda, J., Loja, T., Zitterbart, K., Pavelka, Z., Šmardová, J., Valášková, I., Hermanová, M., Štěrba, J., Veselská, R. Ztráta kopie genu pro EGFR u pacienta s multiformním glioblastomem: případná studie a analýza derivované linie. In XX. Konference dětských hematologů a onkologů ČR a SR. Praha: Medica Healthworld a. s., 2010.
- Pavelka, Z., Gaillyová, R., Lipina, R., Křen, L., Skotáková, J., Zitterbart, K., Štěrba, J. Intra spinální Ependymom u dívky s NF2, mozaikou Turnerova syndromu, pozitivitou SRY a bezpříznakovým nosičstvím mutace genu CFTR. In XX. Konference dětských hematologů a onkologů ČR a SR. Praha: Medical Healthworld a. s., 2010. s. 99-99.
- Pavelka, Z., Oltová, A., Tomašíková, L., Valášková, I., Vránová, V., Zrůstová, J., Ventruba, J., Mackerle, Z., Křen, L., Skotáková, J., Zitterbart, K., Štěrba, J. Synchronní výskyt Anaplastického Ependymomu a difúzního Astrocytomu u dítěte. In XX. Konference dětských hematologů a onkologů ČR a SR. Praha: Medical Healthworld a. s., 2010. s. 98-98.
- Procházková, D., Gaillyová, R., Slámová, I., Vilémová, M., Magnová, O., Konečná, P., Ryšavá, A., Pouchlá, S. Galaktosémie, Prader - Willi syndrom a diabetes mellitus I. typu: 2 kauzistiky našich pacientek. In Dědičné metabolické poruchy: 25. pracovní dny. Trenčianské Teplice: 2010.
- Valášková, I., Kadlecová, J., Švandová, E., Gaillyová, R., Novotný, T. Identification of Mutations in the cardiac ryanodine receptor (RYR2) gene in polymorphic ventricular tachycardia patients. In The 1st International conference of Human Genetics and Genome Research Division and National Society of Human Genetics. National Research Centre Cairo, Egypt: 2010. s. 190-191.
- Valášková, I., Pindurová, E., Kovačicová, K., Prášilová, Š., Gaillyová, R. Maligní hypertermie, molekulárně genetická diagnostika na OLG FN Brno. In 14. Celostátní konference DNA diagnostiky. Brno: 2010. s. 14-15.
- Zrůstová, J., Peňásová, V., Kepák, T., Valášková, I., Gaillyová, R. Molekulární diagnostika genu Rb1 u dětí s retinoblastomem. In 14. Celostátní konference DNA diagnostiky. Brno: 2010. s. 37-37. Článek v časopise

- Kanovsky, J., Novotny, T., Kadlecova, J., Gaillyova, R. A new homozygous mutation of the KCNQ1 gene associated with both Romano - Ward and incomplete Jervell - Lange - Nielsen syndromes in two sisters. *Heart Rhythm*, 2010, roč. 7, č. 4, s. 531-533.
- Klamova, H., Faber, E., Žáčková, D., Marková, M., Voglová, J., Cmunt, E., Nováková, L., Machová-Poláková, K., Moravcova, J., Dvořáková, D., Michalová, K., Březinová, J., Oltová, A., Jarošová, M., Cetkovský, P., Indrák, K., Mayer, J. Dasatinib in imatinib-resistant or -intolerant CML patients: data from the clinical practice of 6 hematological centers in the Czech Republic. *Neoplasma*, 2010, roč. 57, č. 4, s. 355-359.
- Novotný, T., Kubuš, P., Vít, P., Floriánová, A., Dohnalová, I., Valášková, I., Kadlecová, J., Gaillyová, R., Švandová, E., Špinar, J. Klinická charakteristika 3 českých rodin s katecholaminergní polymorfní komorovou tachykardií a pilotní výsledky mutační analýzy genu RyR2. *Cor et Vasa*, 2010, roč. 52, č. 1-2, s. 39-42.
- Prokopová, L., Zbořil, V., Mišejková, M., Dujsíková, H., Řádková, J., Gaillyová, R. Biologická léčba v těhotenství u pacientek s IBD - vlastní zkušenosti ve srovnání s literárními údaji. *Česká a slovenská gastroenterologie a hepatologie*, 2010, roč. 64, č. 2, s. 20-20.
- Veselská, R., Škoda, J., Loja, T., Zitterbart, K., Pavelka, Z., Šmardová, J., Valášková, I., Hermanová, M., Štěrba, J. An unusual loss of EGFR gene copy in glioblastoma multiforme in a child: a case report and analysis of a successfully derived HGG-02 cell line. *Child Nervous System*, 2010, roč. 26, č. 6, s. 841-846.
- Zenz, T., Vollmer, D., Trbušek, M., Šmardová, J., Benner, A., Soussi, T., Helfrich, H., Heuberger, M., Hoth, P., Fuge, M., Denzel, T., Häbe, S., Malčíková, J., Kuglík, P., Truong, S., Patten, N., Wu, L., Oscier, D., Ibbotson, R., Gardiner, A., Tracy, I., Pospíšilová, Š., Mayer, J., Hallek, M., Stilgenbauer, S. TP53 mutation profile in chronic lymphocytic leukemia: evidence for a disease specific profile from a comprehensive analysis of 268 mutations. *Leukemia*, 2010, roč. 24, č. 12, s. 2072-2079.



Oddělení ORL

Vedoucí zaměstnanci

Primář	MUDr. Aleš Trnka
Vedoucí pracovník NLZP	Jitka Valná

Lékaři a SZP

	2008	2009	2010
a) Celkový přepočtený počet pracovníků k 31. 12.	48,77	50,53	49,97
b) Počet ambulantních pracovníků lékařů	3,69	3,7	3,7
c) Počet ambulantních pracovníků SZP	7,72	8	8,3
d) Počet lékařů na lůžkových odděleních	10,5	11,95	11,54
e) Počet SZP na lůžkových odděleních	18,99	18,71	17,25
f) Počet pracovníků laboratoře kliniky či oddělení LM + VŠ	0	0	0
g) Počet pracovníků laboratoře kliniky či oddělení SZP	0	0	0
h) Počet pracovníků SVLS LM + VŠ	0	0	0
i) Počet pracovníků SVLS SZP	0	0	0
j) Počet hospitalizovaných na jedno LM	147,24	124,44	123,48
k) Počet hospitalizovaných na jednoho SZP	81,48	79,44	82,56
l) Počet lůžek obsazených na jedno LM	2,33	2,04	2,02
m) Počet lůžek obsazených na jednoho SZP	1,29	1,31	1,35
n) Počet lůžek obsazených standardních na jedno LM	2,06	1,8	1,8
o) Počet lůžek obsazených standardních na jednoho SZP	2,14	2,39	2,73
p) Počet lůžek obsazených intenzivních na jedno LM	4,35	4,2	3,91
r) Počet lůžek obsazených intenzivních na jednoho SZP	0,52	0,48	0,45

Postgraduální vzdělání

	2008	2009	2010
Ukončené atestace lékařů, JOP VŠ			2
SPV NLZP			1
Ph.D. studium studující			1

Nově pořízené přístroje nad 100 000 Kč

	Cena	Zdroj financí
1) ZARIZENI DOROZUMIVACI	225780	Částečná dotace

Počty výkonů - Lůžková část

	2008	2009	2010
a) Průměrný počet lůžek	36	36	36
b) Celkový počet hospitalizovaných pacientů	1547	1487	1452
c) Počet zemřelých	2	2	1
d) Průměrná ošetrovací doba	5,78	6	5,97
e) Průměrný počet neobsazených lůžek přepočtený na jeden kalendářní den	11,58	11,58	12,71
f) Rehospitalizace	10	5	4
g) Reoperace	107	110	106
h) Letalita	1,29	1,35	0,7
i) Prostož lůžka	1,8	2	2,8

Počty výkonů - Ambulantní část

	2008	2009	2010
a) Počty vyš. příj. amb	1470	1330	1374
b) Počty vyš. spec. amb	21003	16931	16104
c) Počet ambul. konz.	0	4399	4346
d) Počet lůž. konz.	0	3	1
e) Počet vyš. vč. konz. /poč. LM	507,25	510,57	491,69
f) Počet LM Ambulance	3,692	3,699	3,7
g) Počet ambulantních vyšetření včetně konziliárních	22473	22663	21825

Hlavní diagnózy - U hospitalizovaných pacientů

	Procentuální výskyt
1) Jiná netoxická struma	14
2) Tyreotoxikóza (Hypertyreóza)	9

3) J. nem. nosu a vedl. nos. dutin	8
4) Chr. nem. mandlí a adenoid. tkáně	7
5) Nemoci hlasivek a hrtanu, NJ	7
6) Peritonzilární hlíza - absces	5
7) Nosní polypy	4
8) Zhoubný novotvar hrtanu	4
9) Zvětšené mízní uzliny	4
10) NN velké slinné žlázy	2

Hlavní diagnózy - U ambulantních pacientů

Procentuální výskyt

1) Převod. a perc. nedosl., ztr. sl.	7
2) J. sp. prohl., vyš. os. b. obt. n. dg.	7
3) Zánět zevního ucha-otitis ext.	5
4) Chr. rýma, zánět nosohl. a hltanu	4
5) Hnis. a neurč. zánět střed. ucha	4
6) Závrať - vertigo	3
7) Zánět a obstr. Eustachovy trub.	3
8) Nemoci hlasivek a hrtanu, NJ	3
9) J. nem. nosu a vedl. nos. dutin	3
10) Jiná netoxická struma	2
11) Ak. zá. vedlejších nosních dutin	2
12) Akutní zánět hltanu	2
13) Chr. nem. mandlí a adenoid. tkáně	2
14) Nosní polypy	2
15) Krvácení z dýchacích cest	2
16) Akutní zánět mandlí	2
17) Jiné nemoci zevního ucha	2
18) J. onem. ucha nezařadit. jinam	2
19) Zlomenina kostí lebky a oblič.	2
20) Zvětšené mízní uzliny	2

Ekonomické ukazatele

2008

2009

2010

a) Průměrné náklady na OD standard		2429,31	2519,15
b) Průměrné náklady na OD JIP		5054,56	5563,07
c) Průměrné výnosy na OD standard		1877,96	
d) Průměrné výnosy na OD JIP		5929,51	
e) Průměrné výnosy na amb. pacienta		295,72	
f) Průměrné náklady na amb. pacienta		502,4	563,01
g) Průměrné náklady na hosp. pacienta standard		12497,41	12956,47
h) Průměrné náklady na hosp. pacienta JIP		81354,29	89112,17
i) Průměrné výnosy na hosp. pacienta standard		9661,03	
j) Průměrné výnosy na hosp. pacienta JIP		95436,8	
k) Průměrné náklady na lékařské místo		2741967,84	2866011
l) Průměrné výnosy na lékařské místo		1837660,56	
m) Průměrné náklady na lékařské místo + VŠ		2741967,84	2866011
n) Průměrné výnosy na lékařské místo + VŠ		1837660,56	
o) Průměrné náklady na SZP		1647587,28	1752658,8
p) Průměrné výnosy na SZP		1104209,28	
q) Celkové náklady		45647367,22	46542584,9
r) Celkové výnosy	27418454,33	30592761,04	
s) Nákladová rentabilita	-35,59	-32,98	
u) HV	-15153001,57	-15054606,18	



Ortopedická klinika

Vedoucí zaměstnanci

Přednosta	doc. MUDr. Richard Chaloupka, CSc.
Primář	doc. MUDr. Martin Repko, Ph.D.
	MUDr. Vladimír Mužík
Vedoucí pracovník NLZP	Romana Ěli

Lékaři a SZP	2008	2009	2010
a) Celkový přepočtený počet pracovníků k 31. 12.	100,89	99,58	130,11
b) Počet ambulantních pracovníků lékařů	4	4	5
c) Počet ambulantních pracovníků SZP	5	5	5
d) Počet lékařů na lůžkových odděleních	17,4	17,85	21,1
e) Počet SZP na lůžkových odděleních	50,64	45,98	61,15
f) Počet pracovníků laboratoře kliniky či oddělení LM + VŠ	0	0	0
g) Počet pracovníků laboratoře kliniky či oddělení SZP	0	0	0
h) Počet pracovníků SVLS LM + VŠ	0	0	0
i) Počet pracovníků SVLS SZP	0	0	0
j) Počet hospitalizovaných na jedno LM	146,52	158,16	138,84
k) Počet hospitalizovaných na jednoho SZP	50,4	61,44	47,88
l) Počet lůžek obsazených na jedno LM	3,34	3,35	3,22
m) Počet lůžek obsazených na jednoho SZP	1,15	1,3	1,11
n) Počet lůžek obsazených standardních na jedno LM	2,85	2,78	2,58
o) Počet lůžek obsazených standardních na jednoho SZP	1,67	2,03	1,55
p) Počet lůžek obsazených intenzivních na jedno LM	2,25	2,58	2,73
r) Počet lůžek obsazených intenzivních na jednoho SZP	0,48	0,49	0,45

4. Postgraduální vzdělání	2008	2009	2010
Ukončené atestace lékařů, JOP VŠ			2
Ph.D. studium studující			2

Nově získané vědeckopedagogické hodnosti

1) MUDr. Martin Repko, Ph.D.	Nový titul: doc.
------------------------------	------------------

Nově pořízené přístroje nad 100 000 Kč	Cena	Zdroj financí
1) DLAHA MOTOROVA KOLEN. KLOUBU	120698	dary
2) LUZKO RESUSCITACNI	365311	FN Brno
3) RAMPA LUZKOVA	635220	FN Brno
4) SKRINKA KOVOVA	212461	FN Brno
5) SYSTEM PRISTUPOVY	228367	FN Brno
6) SYSTEM ZVEDACI STROPNI	550796	FN Brno
7) ZARIZENI DOROZUMIVACI	203106	FN Brno
8) ZAVES STROPNI OPERACNI OTOCNY	324944	částečná dotace
9) ZAVES STROPNI-MOST ZDROJOVY JIP	1154294	částečná dotace

Zahraničně-studijní pobyty	Místo pobytu	Doba pobytu
Repko Martin doc. MUDr. Ph.D.	USA	5

Grantové studie	2008	2009	2010
a) IGA		1	1

Počty výkonů - Lůžková část	2008	2009	2010
a) Průměrný počet lůžek	81	81	81
b) Celkový počet hospitalizovaných pacientů	2551	2824	2929
c) Počet zemřelých	3	3	3
d) Průměrná ošetřovací doba	8,35	7,74	8,47
e) Průměrný počet neobsazených lůžek přepočtený na jeden kalendářní den	22,85	21,11	13,05

f) Rehospitalizace	1	0	2
g) Reoperace	27	25	39
h) Letalita	1,18	1,06	1,02
i) Prostož lůžka	2,9	2,5	1,8

Počty výkonů - Ambulantní část	2008	2009	2010
a) Počty vyš. příj. amb	2181	2191	2505
b) Počty vyš. spec. amb	20839	19701	19826
c) Počet ambul. konz.	0	1164	1116
d) Počet lůž. konz.	0	11	8
e) Počet vyš. vč. konz. /poč. LM	479,58	480,56	390,92
f) Počet LM Ambulance	4	4	5
g) Počet ambulantních vyšetření včetně konziliárních	23020	23067	23455

Hlavní diagnózy - U hospitalizovaných pacientů	Procentuální výskyt
1) Artróza kyčelního kloubu	18
2) Artróza kolenního kloubu	18
3) Skolióza	9
4) Vym., podvr., nat. kl., vaz. kolena	6
5) Zlomenina kosti stehenní	4
6) Jiné deformující dorzopatie	4
7) Kom. vnit. ort. pr. p.,impl. a šť.	4
8) On. j. meziobratlových plotének	3
9) Dorzalgie	3
10) Zlom. bederní páteře a pánve	3

Hlavní diagnózy - U ambulantních pacientů	Procentuální výskyt
1) Artróza kolenního kloubu	19
2) Artróza kyčelního kloubu	12
3) Skolióza	8
4) Dorzalgie	6
5) Vym.,podvr.,nat. kl.,vaz. kolena	5
6) Jiné deformující dorzopatie	4
7) On. j. meziobratlových plotének	3
8) Poškození ramene	3
9) Jiná artróza	2
10) Onemocnění česky - pately	2
11) Zlom. bederní páteře a pánve	2
12) Získ. def. prstů rukou a nohou	2
13) Jiné poruchy kloubů, NJ	2
14) Kom. vnit. ort. pr. p.,impl. a šť.	1
15) Zlomenina kosti stehenní	1
16) Zl. žebra,hr. kosti a hr. páteře	1
17) Onem. krčních meziobr. plotének	1
18) Vnitř. poruchy kolenního kloubu	1
19) VV páteře a kostěného hrudníku	1
20) Vym., podvr., nat. kl., va. ram. pl.	1

Ekonomické ukazatele	2008	2009	2010
a) Průměrné náklady na OD standard		5893,95	5826,11
b) Průměrné náklady na OD JIP		6095,4	7227,44
c) Průměrné výnosy na OD standard		5740,59	
d) Průměrné výnosy na OD JIP		8692,87	
e) Průměrné výnosy na amb. pacienta		169,27	
f) Průměrné náklady na amb. pacienta		323,13	353,8
g) Průměrné náklady na hosp. pacienta standard		38211,09	42380,02
h) Průměrné náklady na hosp. pacienta JIP		422578,53	426793,48
i) Průměrné výnosy na hosp. pacienta standard		37216,87	

j) Průměrné výnosy na hosp. pacienta JIP		602654,36	
k) Průměrné náklady na lékařské místo		6189155,04	6117212,52
l) Průměrné výnosy na lékařské místo		5605773	
m) Průměrné náklady na lékařské místo + VŠ		5951889,36	5754108,84
n) Průměrné výnosy na lékařské místo + VŠ		5390871,6	
o) Průměrné náklady na SZP		2987057,04	2661156,24
p) Průměrné výnosy na SZP		2705500,68	
q) Celkové náklady		155257018,4	178683779,2
r) Celkové výnosy	126249669	140622684,1	
s) Nákladová rentabilita	-11,94	-9,43	
u) HV	-17124661,99	-14634334,27	

Přednášky bez publikovaného abstraktu

- Burda, J., Rouchal, M., Krbec, M., Ěli, R. Edukace pacientů před TEP kyčelního kloubu. 14. Národní kongres ČSOT, Praha, 19. 05. 2010.
- Chaloupka, R. Dynamická transpedikulární fixace bederní páteře. 1. pracovní dny české spondylochirurgické společnosti, Praha, 25. 03. 2010.
- Chaloupka, R. Indikace operačního řešení degenerativního onemocnění LS páteře. Operační léčba deg. onemocnění páteře - live surgery, round table discussion. Brno, 12. 04. 2010.
- Chaloupka, R. Možnosti operačního léčení nestabilit bederní páteře. IV. Slovensko - český spondylochirurgický kongres, Štrbské Pleso, SR, 29. 09. 2010.
- Chaloupka, R. Zadní systémy pro stabilizaci krční páteře. Cadaver Medtronic workshop, Brno, 11. 03. 2010.
- Chaloupka, R., Cienciala, J., Repko, M., Ryba, L., Tichý, V. Dynamická transpedikulární fixace u degenerativního postižení bederní páteře. XVIII. Frejkovy dny, Brno, 23. 06. 2010.
- Chaloupka, R., Repko, M., Cienciala, J. Operační léčba extradurálních tumorů páteře. Seminář NCH a ortop. kl. LF, MU Brno, operační léčba onemocnění páteře, Brno, 15. 04. 2010.
- Chaloupka, R., Repko, M., Tichý, V., Leznar, M. Srovnání výsledků dvou typů operačního léčení idiopatických hrudních křivek - přední vs zadní výkon. Prospektivní randomizovaná studie. 14. národní kongres ČSOT, Praha, 19. 05. 2010.
- Chaloupka, R., Ryba, L. Cervikální myelopatie - možnosti operačního léčení. Seminář NCH a ortop. kl. LF MU Brno - operační léčba onemocnění páteře, Brno, 15. 04. 2010.
- Cienciala, J. Degenerativní spondylolistézy bederní páteře - Protiklady v léčbě degenerativního onemocnění bederní páteře. 1. pracovní dny České spondylochirurgické společnosti, Praha, 25. 03. 2010.
- Cienciala, J., Chaloupka, R., Maršálek, M. Současné trendy v léčení degenerativního onemocnění bederní páteře. IV. Beskydské ortopedické dny, Frýdek Místek, 04. 11. 2010.
- Cienciala, J., Chaloupka, R., Repko, M. Léčba degenerativního onemocnění páteře pomocí stabilizačních metod. seminář NCH a ortopedické kl. FN Brno, Brno, 15. 04. 2010.
- Cienciala, J., Chaloupka, R., Repko, M. Současné možnosti ošetření degenerativního postižení L páteře. Spolupráce ortopedické kl. a praktického lékaře, Hustopeče, 17. 06. 2010.
- Cienciala, J., Chaloupka, R., Ryba, L., Tichý, V. Léčení degenerativní spondylolistézy bederní páteře. XVIII. Frejkovy dny, Brno, 23. 06. 2010.
- Cienciala, J., Chaloupka, R., Ženčica, P., Maršálek, M. Srovnání výsledků léčení degenerativního onemocnění disku bederní páteře různými technikami. IV. Slovensko-český spondylochirurgický kongres, Štrbské Pleso, SR, 29. 09. 2010.
- Cienciala, J., Tichý, V., Chaloupka, R. Degenerativní spondylolistéza - etiologie, indikace a léčba. IV. Beskydské ortopedické dny, Frýdek Místek, 04. 11. 2010.
- Filipovič, M., Nýdrle, M., Leznar, M. Komplikace operačního ošetření juvenilních idiopatických skolióz. IV. Slovensko-český spondylochirurgický kongres, Štrbské Pleso, SR, 29. 09. 2010.
- Filipovič, M., Vališ, P., Rouchal, M. Solidní chondrograft v řešení rozsáhlých osteochondrálních defektů - hraniční indikace. 14. národní kongres ČSOT, Praha, 19. 05. 2010.
- Smrčka, M., Chaloupka, R. Spektrum operací pro onemocnění páteře ve FN Brno. Operační léčba onemocnění páteře ve FN Brno.



Pediatrická klinika

Vedoucí zaměstnanci

Přednosta	prof. MUDr. Zdeněk Doležel, CSc.
Primář	MUDr. František Jimramovský MUDr. Dalibor Klusáček MUDr. Hana Bučková, Ph.D. MUDr. Milan Bajer, Ph.D. MUDr. Pavel Vít
Vedoucí pracovník NLZP	Bc. Iva Chromková Marie Peková

Lékaři a SZP

	2009	2010
a) Celkový přepočtený počet pracovníků k 31. 12.	183,63	191,4
b) Počet ambulantních pracovníků lékařů	15,54	17,38
c) Počet ambulantních pracovníků SZP	20,08	20,09
d) Počet lékařů na lůžkových odděleních	21,55	23,62
e) Počet SZP na lůžkových odděleních	101,42	105,66
f) Počet pracovníků laboratoře kliniky či oddělení LM + VŠ	0	0
g) Počet pracovníků laboratoře kliniky či oddělení SZP	0	0
h) Počet pracovníků SVLS LM + VŠ	0	0
i) Počet pracovníků SVLS SZP	0	0
j) Počet hospitalizovaných na jedno LM	217,44	180
k) Počet hospitalizovaných na jednoho SZP	46,2	40,2
l) Počet lůžek obsazených na jedno LM	3,56	3
m) Počet lůžek obsazených na jednoho SZP	0,76	0,67
n) Počet lůžek obsazených standardních na jedno LM	2	1,62
o) Počet lůžek obsazených standardních na jednoho SZP	1,46	1,1
p) Počet lůžek obsazených intenzivních na jedno LM	2,46	2,3
r) Počet lůžek obsazených intenzivních na jednoho SZP	0,37	0,38

Postgraduální vzdělání

	2009	2010
a) Ukončené atestace lékařů, JOP VŠ		2
c) SPV NLZP		3
d) Ph.D. studium studující		6
f) Bc.		1

Nově pořízené přístroje nad 100 000 Kč

	Cena	Zdroj financí
1) MONITOR VITALNICH FUNKCI	1161600	FN Brno
2) VENTILATOR PLIC	621342	FN Brno

Grantové studie

	2009	2010
IGA	5	3
MŠMT	1	

Počty výkonů - Lůžková část

	2009	2010
a) Průměrný počet lůžek	131	131
b) Celkový počet hospitalizovaných pacientů	4685	4253
c) Počet zemřelých	27	16
d) Průměrná ošetrovací doba	5,97	6,07
e) Průměrný počet neobsazených lůžek přepočtený na jeden kalendářní den	19,22	60,24
f) Rehospitalizace	107	101
g) Reoperace	22	82
h) Letalita	5,76	3,76
i) Prostož lůžka	3,8	5

Počty výkonů - Ambulantní část	2009	2010
a) Počty vyš. příj. amb	2840	3998
b) Počty vyš. spec. amb	34402	52775
c) Počet ambul. konz.	2279	2811
d) Počet lůž. konz.	0	1
e) Počet vyš. vč. konz. /poč. LM	211,98	285,65
f) Počet LM Ambulance	15,536	17,38
g) Počet ambulantních vyšetření včetně konziliárních	39521	59585

Hlavní diagnózy - U hospitalizovaných pacientů	Procentuální výskyt
1) Pneumonie, původce NS	5
2) Akutní zánět průdušek	4
3) Ak. zánět hrtanu a průdušnice	3
4) Střevní malabsorpce	3
5) Křeče, nezařazené jinde	2
6) Respirační tíseň novorozence	2
7) Jiné endokrinní poruchy	2
8) Paroxysmální tachykardie	2
9) Diabet. mel. závislý na insulinu	2
10) J. onemocnění močové soustavy	2

Hlavní diagnózy - U ambulantních pacientů	Procentuální výskyt
1) Atopická dermatitida	6
2) Střevní malabsorpce	5
3) Břišní a pánevní bolest	4
4) Poruchy metab. aromat. aminokys.	3
5) Lék. poz.,hod. pro pod. na n. a s.	3
6) Astma	3
7) Diabet. mel. závislý na insulinu	3
8) Juvenilní artritida	3
9) Jiná dermatitida	2
10) Jiné poruchy kloubů, NJ	2
11) Akutní zánět průdušek	2
12) Jiné poruchy metabolismu	1
13) Jiné poruchy imunity	1
14) Hemangiom a lymfangiom kt. lok.	1
15) Acne - trudovina	1
16) Vasomotorická a alergická rýma	1
17) Por. met. lipoproteinů a j. lip.	1
18) Akutní zánět mandlí	1
19) Jiné endokrinní poruchy	1
20) Virové bradavice	1

Ekonomické ukazatele	2009	2010
a) Průměrné náklady na OD standard	2580,09	3148,57
b) Průměrné náklady na OD JIP	7102,99	7207,35
c) Průměrné výnosy na OD standard	1668,22	
d) Průměrné výnosy na OD JIP	8793,43	
e) Průměrné výnosy na amb. pacienta	484,27	
f) Průměrné náklady na amb. pacienta	777,32	624,47
g) Průměrné náklady na hosp. pacienta standard	12651,39	15735,47
h) Průměrné náklady na hosp. pacienta JIP	80824,58	75312,09
i) Průměrné výnosy na hosp. pacienta standard	8180,05	
j) Průměrné výnosy na hosp. pacienta JIP	100060,01	
k) Průměrné náklady na lékařské místo	3650897,4	3617685,36
l) Průměrné výnosy na lékařské místo	3098654,52	
m) Průměrné náklady na lékařské místo + VŠ	3650897,4	3617685,36

n) Průměrné výnosy na lékařské místo + VŠ	3098654,52	
o) Průměrné náklady na SZP	1216863,84	1261656,48
p) Průměrné výnosy na SZP	1032798,24	
q) Celkové náklady	150069227,3	161179037,6
r) Celkové výnosy	127369417	
s) Nákladová rentabilita	-15,13	
u) HV	-22699810,24	

Abstrakt v časopise

- Fajkusová, L., Kopečková, L., Jeřábková, B., Bučková, H. Analysis of the COL7A1 gene in the Czech patients with dystrophic epidermolysis bullosa, novel and recurrent mutations. *European Journal of Human Genetics*, 2010, roč. 18, č. Suppl. 1, s. 314-314.
- Maláška, J., Kratochvíl, M., Kýr, M., Jabandžiev, P., Otevřel, F., Muriová, K., Fedora, M., Šrámek, V., Michálek, J., Ševčík, P. Cytokine response in severe sepsis: predicting and modeling the course of illness. *Critical care*, 2010, roč. 14, č. Suppl. 1, s. S14-S14.
- Maláška, J., Kratochvíl, M., Kýr, M., Jabandžiev, P., Otevřel, F., Muriová, K., Fedora, M., Šrámek, V., Michálek, J., Ševčík, P. Cytokine response in severe sepsis - Predicting and modelling the course of illness. *International Journal of Infectious Diseases*, 2010, roč. 14, č. Suppl. 1, s. E367.
- Maláška, J., Kratochvíl, M., Kýr, M., Jabandžiev, P., Otevřel, F., Muriová, K., Fedora, M., Šrámek, V., Michálek, J., Ševčík, P. Cytokine response in severe sepsis: predicting and modelling the course of illness. *Inflammation Research*, 2010, roč. 59, č. Suppl. 1, s. S126.
- Praková, P., Mikulková, Z., Štourač, P., Michálek, J., Bednařík, J. Subpopulations of T-lymphocytes in patients with multiple sclerosis. *Journal of Neurology*, 2010, č. suppl. 1, s. 131-131.
- Procházková, D., Gaillyová, R., Slámová, I., Vilémová, M., Magnová, O., Konečná, P., Pouchlá, S., Doležel, Z. Galactosemia, Prader-Willi syndrome and Diabetes Mellitus type 1: two case reports. *Journal of Inherited Metabolic Disease*, 2010, roč. 33, č. Suppl. 1, s. 64-64.
- Procházková, D., Pouchlá, S., Konečná, P., Vinohradská, H., Jágerová, J., Doležel, Z. Výsledky zátěžového testu s BH4 u 18 HPA/PKU pacientů a korelace s genotypem. *Česko-Slovenská pediatrie*, 2010, roč. 65, č. 5, s. 318-318.

Abstrakt ve sborníku

- Doležel, Z., Feldman, D., Dostálková, D., Štarha, J. Hereditary vitamin D - resistant rickets. In *Actual problems of the pediatric nephrology and urology*. České Budějovice: USB, 2010.
- Kepák, T., Radvanská, J., Bajčiová, V., Blatný, M., Hrstková, H., Kuře, J., Mihál, V., Starý, J., Šmelhaus, V., Štěrba, J., Koutecký, J. Projekt PanCare (Pan-European Network for Care of Survivor after Childhood and Adolescent Cancer). Jedinci v dlouhodobé remisi po ukončení léčby pro nádorové onemocnění dětského věku: vyléčení a následná péče. Prohlášení ze ERICE. In *XXXIII. Brněnské onkologické dny a XXIII. konference pro nelékařské zdravotnické pracovníky*. Brno, ČR: Masarykův onkologický ústav Brno, 2010. s. 317-317.
- Kopečková, L., Jeřábková, B., Bučková, H., Valíčková, J., Veselý, K., Fajkusová, L. DNA diagnostika onemocnění epidermolysis bullosa v České republice. In *14. Celostátní konference DNA diagnostiky*. Brno: 2010. s. 17-17.
- Maláška, J., Kratochvíl, M., Kýr, M., Jabandžiev, P., Otevřel, F., Muriová, K., Fedora, M., Šrámek, V., Ševčík, P., Michálek, J. Cytokine response in severe sepsis - predicting the course of illness in adult and paediatric patients. In *Proceedings of the 8th World Congress on Trauma, Shock, Inflammation and Sepsis*. Philadelphia: Thomson Reuters, 2010.
- Michálek, J., Mollová, K., Sokolová, K., Štěrba, J. Kompletní remise progredujícího Rhabdomyosarkomu navozená vakcinací novou generací dendritických buněk v kombinaci s kompletní onkologickou léčbou: kazuistika. In *Bioimplantologie*. : 2010.
- Procházková, D., Gaillyová, R., Slámová, I., Vilémová, M., Magnová, O., Konečná, P., Ryšavá, A., Pouchlá, S. Galaktosémie, Prader - Willi syndrom a diabetes mellitus I. typu: 2 kazuistiky našich pacientek. In *Dědičné metabolické poruchy: 25. pracovní dny*. Trenčianské Teplice : 2010.
- Procházková, D., Pouchlá, S., Konečná, P., Kolbová, L., Vinohradská, H., Doležel, Z. Zátěžový test s BH4 u 21 HPA/PKU pacientů a korelace s genotypem - první zkušenosti. In *Dědičné metabolické poruchy: 25. pracovní dny*. Trenčianské Teplice : 2010.
- Šultesová, P., Jansová, E., Rusnáková, Š., Ošlejšková, H., Elstnerová, L., Kopečková, L., Fajkusová, L. Epilepsie spojené s poruchami metabolismu pyridoxinu - kazuistika. In *Dědičné metabolické poruchy: 25. pracovní dny*. Trenčianské Teplice : 2010.
- Šultesová, P., Jansová, E., Rusnáková, Š., Ošlejšková, H., Elstnerová, L., Fajkusová, L. Zavedení molekulárně-genetické diagnostiky Vitamin B6 dependentních epilepsií, první kazuistika. In *14. Celostátní konference DNA diagnostiky*. Brno : 2010. s. 71-72. Článek v časopise
- Blau, N., Bélanger-Quintana, A., Procházková, D. Management of phenylketonuria in Europe: Survey results from 19 countries. *Molecular Genetics and Metabolism*, 2010, roč. 99, č. 2, s. 109-115.
- Čumová, J., Kovářová, L., Potáčková, A., Burešová, I., Kryukov, F., Penka, M., Michálek, J., Hájek, R. Optimization of immunomagnetic selection of myeloma cells from bone marrow using magnetic activated cell sorting. *International Journal of Hematology*, 2010, roč. 92, č. 2, s. 314-319.
- Dasty, M., Procházková, D., Pokorný, A., Zdražil, L. Copper and Zinc in the Serum, Urine, and Hair of Patients with Wilson's Disease Treated with Penicillamine and Zinc. *Biological Trace Element Research*, 2010, roč. 133, č. 3, s. 265-269.
- Jeřábková, B., Kopečková, L., Bučková, H., Veselý, K., Valíčková, J., Fajkusová, L. Analysis of the COL7A1 gene in Czech patients with dystrophic epidermolysis bullosa reveals novel and recurrent mutations. *The Journal of Dermatological Science*, 2010, roč. 59, č. 2, s. 136-140.
- Jeřábková, B., Marek, J., Bučková, H., Kopečková, L., Veselý, K., Valíčková, J., Fajkus, J., Fajkusová, L. Keratin mutations in patients with epidermolysis bullosa simplex: correlations between phenotype severity and disturbance of intermediate filament molecular structure. *British Journal of Dermatology*, 2010, roč. 162, č. 5, s. 1004-1013.
- Kepák, T., Radvanská, J., Bajčiová, V., Blatný, M., Hrstková, H. Jedinci v dlouhodobé remisi po ukončení léčby pro nádorové onemocnění dětského věku: vyléčení a následná péče. *Klinická onkologie*, 2010, roč. 22, č. 2, s. 77-79.
- Křen, L., Múčková, K., Lžičarová, E., Sova, M., Vybíhal, V., Svoboda, T., Fadrus, P., Smrčka, M., Slabý, O., Lakomý, R., Vaňhara, P., Křenová, Z., Michálek, J. Production of immune-modulatory nonclassical molecules HLA-G and HLA-E by tumor infiltrating ameboid microglia/macrophages in glioblastomas: A role in innate immunity? *Journal of Neuroimmunology*, 2010, roč. 220, č. 1-2, s. 131-135.
- Křenová, Z., Elstnerová, L., Doležel, Z., Křen, L. Caudal regression syndrome in one of dizygotic twins. *Fetal and Pediatrics Pathology*, 2010, roč. 29, č. 6, s. 419-423.
- Mikulková, Z., Praková, P., Štourač, P., Bednařík, J., Strajtová, L., Pacasová, R., Bělobrádková, J., Dítě, P., Michálek, J. Numerical defects in CD8+CD28- T-suppressor lymphocyte population in patient with type 1 diabetes mellitus and multiple sclerosis. *Cellular immunology*, 2010, roč. 262, č. 2, s. 75-79.
- Očádlíková, D., Kryukov, F., Mollová, K., Kovářová, L., Burešová, I., Matějková, E., Penka, M., Büchler, T., Hájek, R., Michálek, J. Generation of myeloma-specific T cells using dendritic cells loaded with MUC1- and hTERT- driven nonapeptides or myeloma cell apoptotic bodies. *Neoplasma*, 2010, roč. 57, č. 5, s. 455-464.
- Rusnáková, Š., Fajkusová, L., Jansová, E., Šultesová, P., Elstnerová, L., Valík, D., Ošlejšková, H. Pyridoxin-dependentní epilepsie - nové trendy v diagnostice a terapii. *Neurologie pro praxi*, 2010, roč. 11, č. 5, s. 327-330.
- Slabý, O., Jancovicova, J., Lakomy, R., Svoboda, M., Poprach, A., Fabián, P., Křen, L., Michálek, J., Vyzula, R. Expression of miRNA-106b in conventional renal cell carcinoma is a potential marker for prediction of early metastasis after nephrectomy. *Journal of Experimental & Clinical Cancer Research*, 2010, roč. 29, s. 90-96.
- Šťastná, J., Poláková, M., Hrstková, H., Žarošská, E., Bartošová, D. Odmítli své dítě naočkovat - jaké byly následky?. *Pediatrie pro praxi*, 2010, roč. 11, č. 1, s. 44-46.
- Zapletal, O., Blatný, J., Štarha, J. Heparinem indukovaná trombocytopenie při léčbě nízkomolekulárními hepariny u dětí. Je čeho se obávat? *Vnitřní lékařství*, 2010, roč. 56, č. Suppl. 1, s. S55-S57. Příspěvek do sborníku

- Fadrus, P., Lakomý, R., Slabý, O., Vybíhal, V., Svoboda, T., Šlampa, P., Keřkovský, M., Michálek, J., Smrčka, M. Terapie high grade gliomu mozku. In Neuro Ski Harrachov. Harrachov : 2010.
- Fadrus, P., Vybíhal, V., Lakomý, R., Slabý, O., Svoboda, T., Šlampa, P., Keřkovský, M., Michálek, J., Smrčka, M., Neuman, E., Šíková, I. Současné možnosti v terapii high grade gliomu mozku. In Edukační sborník, XXXIV. Brněnské onkologické dny a XXIV. Konference pro nelékařské zdravotnické pracovníky. : 2010. s. 89-89.
- Maláska, J., Kratochvíl, M., Kýr, M., Jabandžiev, P., Otevřel, F., Muriová, K., Fedora, M., Šrámek, V., Ševčík, P., Michálek, J. Cytokine response in severe sepsis - predicting and modelling the course of illness in adult and paediatric patients. In Proceedings of the 8th World Congress on Trauma, Shock, Inflammation and Sepsis. Philadelphia : Thomson Reuters, 2010. „

Příspěvek do odborné knihy

- Bláhová, K., Doležel, Z. Akutní selhání ledvin v pediatrii. In Teplan, V. Akutní poškození a selhání ledvin v klinické medicíně. 1. vyd. Praha : Grada, 2010. s. 239-261.



Poliklinická Ambulantní část

Vedoucí zaměstnanci

Primář
Vedoucí pracovník NLZP

MUDr. Pavel Vít
Mgr. Jana Uhlířová

Lékaři a SZP	2008	2009	2010
a) Celkový přepočtený počet pracovníků k 31. 12.	156,06	159,22	163,02
b) Počet ambulantních pracovníků lékařů	43,66	46,76	49,27
c) Počet ambulantních pracovníků SZP	96,6	95,55	95,81
d) Počet lékařů na lůžkových odděleních	0	0	0
e) Počet SZP na lůžkových odděleních	0	0	0
f) Počet pracovníků laboratoře kliniky či oddělení LM + VŠ	0	0	0
g) Počet pracovníků laboratoře kliniky či oddělení SZP	0	0	0
h) Počet pracovníků SVLS LM + VŠ	5,8	6,12	6,7
i) Počet pracovníků SVLS SZP	5	5	4,86
j) Počet hospitalizovaných na jedno LM	0	0	0
k) Počet hospitalizovaných na jednoho SZP	0	0	0
l) Počet lůžek obsazených na jedno LM	0	0	0
m) Počet lůžek obsazených na jednoho SZP	0	0	0
n) Počet lůžek obsazených standardních na jedno LM	0	0	0
o) Počet lůžek obsazených standardních na jednoho SZP	0	0	0
p) Počet lůžek obsazených intenzivních na jedno LM	0	0	0
r) Počet lůžek obsazených intenzivních na jednoho SZP	0	0	0

Postgraduální vzdělání	2008	2009	2010
Ukončené atestace lékařů, JOP VŠ			1

Nově pořízené přístroje nad 100 000 Kč	Cena	Zdroj financí
1) AUDIOMETR	154769	FN Brno
2) PRISTROJ EMG/EP CTYRKANALOVY	1184480	FN Brno
3) SYSTEM DIAGNOSTICKY ULTRAZVUKOVY	4498960	dotace
4) SYSTEM URODYNAMICKY MULTIFUNKCNI	547800	FN Brno

Počty výkonů - Ambulantní část	2008	2009	2010
a) Počty vyš. příj. amb	5712	4854	0
b) Počty vyš. spec. amb	279217	248742	40353
c) Počet ambul. konz.	0	16019	270
d) Počet lůž. konz.	0	0	0
e) Počet vyš. vč. konz. /poč. LM	554,95	480,55	1073,92
f) Počet LM Ambulance	42,786	46,755	3,15
g) Počet ambulantních vyšetření včetně konziliárních	284929	269615	40623

Hlavní diagnózy - U ambulantních pacientů	Procentuální výskyt
1) Otagie a výtok z ucha	8
2) Akutní zánět mandlí	5
3) Povrch. poranění zápěstí a ruky	5
4) Povrchní poranění hlavy	4
5) Břišní a pánevní bolest	4
6) Akutní zánět hltanu	3
7) Povrch. por. kotníku a nohy	3
8) Jiná lékařská péče	3
9) Akutní zánět průdušek	2
10) Akutní zánět nosohltanu	2
11) Virové nemoci neurčené lokál.	2
12) Lék. poz.,hod. pro pod. na n. a s.	2

13) Ak. zánět hrtanu a průdušnice	2
14) Reak. na těž. stres a por. přízp.	2
15) Nausea a zvracení	2
16) Zánět oční spojivky	2
17) Kopřivka - urticaria	1
18) Otevřená rána hlavy	1
19) Průjem a gastroent. př. inf. pův.	1
20) Horečka neznámého původu	1

Ekonomické ukazatele	2008	2009	2010
a) Průměrné náklady na OD standard			
b) Průměrné náklady na OD JIP			
c) Průměrné výnosy na OD standard			
d) Průměrné výnosy na OD JIP			
e) Průměrné výnosy na amb. pacienta		502,74	
f) Průměrné náklady na amb. pacienta		558,9	578,58
g) Průměrné náklady na hosp. pacienta standard			
h) Průměrné náklady na hosp. pacienta JIP			
i) Průměrné výnosy na hosp. pacienta standard			
j) Průměrné výnosy na hosp. pacienta JIP			
k) Průměrné náklady na lékařské místo		3246172,2	3370164,84
l) Průměrné výnosy na lékařské místo		2937741,72	
m) Průměrné náklady na lékařské místo + VŠ		2865904,92	2988019,44
n) Průměrné výnosy na lékařské místo + VŠ		2587853,52	
o) Průměrné náklady na SZP		1541137,08	1680071,76
p) Průměrné výnosy na SZP		1391615,28	
q) Celkové náklady		153412364,9	167691887
r) Celkové výnosy	22648557,08	138528231,2	
s) Nákladová rentabilita	-10,46	-9,7	
u) HV	-2646914,3	-14884133,76	

Přednášky bez publikovaného abstraktu

- Andršová, I., Novotný, T., Kadlecová, J., Gaillyová, R., Floriánová, A., Bittnerová, A., Šišáková, M., Vít, P., Špinar, J. Clinical characteristic of 28 Czech families with genetically confirmed diagnosis of long QT syndrome. International Symposium on Progress in Cardiac Pacing, Roman, Itálie, 03. 12. 2010.
- Korbelová, A. Edukace dětského diabetika. Edukace pacienta léčeného konvenčním a intenzifikovaným inzulínovým režimem, Brno, 29. 01. 2010.
- Novotný, T., Kubuš, P., Vít, P., Andršová, I., Floriánová, A., Valášková, I., Kadlecová, J., Gaillyová, R., Švandová, E., Špinar, J. Clinical characteristics of 4 Czech families with catecholaminergic polymorphic ventricular tachycardia and pilot results of mutational analysis of RyR2 gene. International Symposium on Progress in Cardiac Pacing, Roma, Itálie, 03. 12. 2010.

Abstrakt v časopise

- Drbalová, L., Dvořáková, M. Diagnostika nervového systému, dlouhodobé videoEEG, noční polysomnografie. Česko - slovenská pediatrie, 2010, roč. 65, č. 5, s. 354-355.
- Hanžlová, L., Škapová, J. Diagnostika a léčba vývojového vykloubení kýčelních kloubů. Česko - slovenská pediatrie, 2010, roč. 65, č. 10, s. 358-358.
- Novotný, T., Kubuš, P., Vít, P., Andršová, I., Floriánová, A., Valášková, I., Kadlecová, J., Gaillyová, R., Švandová, E., Špinar, J. Klinická charakteristika čtyř českých rodin s catecholaminergní polymorfní komorovou tachykardií a pilotní výsledky mutační analýzy genu RyR. Cor et Vasa, 2010, roč. 52, č. suppl. 1, s. A227-A227.
- Uhlířová, J. Lékařská služba první pomoci - součást Pracoviště dětské medicíny. Česko - slovenská pediatrie, 2010, roč. 65, č. 10, s. 358-359.
- Vlčeková, E., Bednařík, J., Buršová, Š. A-vlna, klinický význam a reprodukovatelnost. Česká a slovenská Neurologie a Neurochirurgie, 2010, roč. 73/106, č. suppl. 2, s. 90-91.
- Vorbová, R. Epizodní záznamníky kardiologických obtíží. Česko - slovenská pediatrie, 2010, roč. 65, č. 5, s. 359-359.



Psychiatrická klinika

Vedoucí zaměstnanci

Přednosta	prof. MUDr. Eva Češková, CSc.
Primář	MUDr. Oldřich Synek
Vedoucí pracovník NLZP	Milena Švestková

Lékaři a SZP	2008	2009	2010
a) Celkový přepočtený počet pracovníků k 31. 12.	106,28	106,68	107,93
b) Počet ambulantních pracovníků lékařů	3,64	3,05	3,32
c) Počet ambulantních pracovníků SZP	6,85	12,08	11,5
d) Počet lékařů na lůžkových odděleních	13,37	12,99	13,55
e) Počet SZP na lůžkových odděleních	46,45	47,28	47,14
f) Počet pracovníků laboratoře kliniky či oddělení LM + VŠ	0	0	0
g) Počet pracovníků laboratoře kliniky či oddělení SZP	0	0	0
h) Počet pracovníků SVLS LM + VŠ	0	0	0
i) Počet pracovníků SVLS SZP	0	0	0
j) Počet hospitalizovaných na jedno LM	110,28	112,56	104,76
k) Počet hospitalizovaných na jednoho SZP	31,8	30,96	30,12
l) Počet lůžek obsazených na jedno LM	6,73	6,75	6,45
m) Počet lůžek obsazených na jednoho SZP	1,94	1,85	1,85
n) Počet lůžek obsazených standardních na jedno LM	6,94	6,88	6,56
o) Počet lůžek obsazených standardních na jednoho SZP	2,38	2,3	2,29
p) Počet lůžek obsazených intenzivních na jedno LM	4,19	4,8	4,73
r) Počet lůžek obsazených intenzivních na jednoho SZP	0,42	0,37	0,37

Postgraduální vzdělání	2008	2009	2010
Ukončené atestace lékařů, JOP VŠ			1
SPV NLZP	6		
Ph.D. studium studující			9

Nově získané vědeckopedagogické hodnosti

MUDr. Ustohal Libor, Ph.D.	Nový titul: Ph.D.
doc. MUDr. Kašpárek Tomáš, Ph.D.	Nový titul: doc.

Nově pořízené přístroje nad 100 000 Kč

	Cena	Zdroj financí
1) ZARIZENI KLIMATIZACNI	149867	dotace

Grantové studie	2008	2009	2010
IGA	1	4	4

Počty výkonů - Lůžková část	2008	2009	2010
a) Průměrný počet lůžek	119	119	119
b) Celkový počet hospitalizovaných pacientů	1476	1463	1419
c) Počet zemřelých	3	5	4
d) Průměrná ošetrovací doba	22,32	21,88	22,47
e) Průměrný počet neobsazených lůžek přepočtený na jeden kalendářní den	29,02	31,34	31,63
f) Rehospitalizace	79	72	35
g) Reoperace	0	0	0
h) Letalita	2,03	3,42	2,82
i) Prostož lůžka	5,8	6	5,5

Počty výkonů - Ambulantní část	2008	2009	2010
a) Počty vyš. příj. amb	2035	1661	1951
b) Počty vyš. spec. amb	14452	11495	10853
c) Počet ambul. konz.	0	780	763

d) Počet lůž. konz.	0	0	1
e) Počet vyš. vč. konz. /poč. LM	377,23	378,69	340,83
f) Počet LM Ambulance	3,642	3,067	3,32
g) Počet ambulantních vyšetření včetně konziliárních	16487	13936	13568

Hlavní diagnózy - U hospitalizovaných pacientů

Procentuální výskyt

1) Reak. na těž. stres a por. přízp.	16
2) Schizofrenie	12
3) Jiné anxiosní poruchy	9
4) Por. duš. a chov. způs. alkoholem	6
5) Poruchy přijímání jídla	6
6) Bipolární afektivní porucha	6
7) Schizoafektivní poruchy	5
8) Depresivní fáze	5
9) Periodická depresivní porucha	4
10) Specifické poruchy osobnosti	3

b) Hlavní diagnózy - U ambulantních pacientů

Procentuální výskyt

1) Schizofrenie	13
2) Jiné anxiosní poruchy	10
3) Reak. na těž. stres a por. přízp.	9
4) Por. duš. a chov. způs. alkoholem	7
5) Schizoafektivní poruchy	7
6) Periodická depresivní porucha	6
7) Bipolární afektivní porucha	4
8) Depresivní fáze	4
9) J. duš. po. zp. pošk. mozku u so. n.	2
10) Sexuální por. bez org. por. n. on.	2
11) Jiné nutriční karence	2
12) Poruchy přijímání jídla	2
13) Hyperkinetické poruchy	2
14) Jiné poruchy metabolismu	2
15) Obsedantně-nutkáva porucha	2
16) Specifické poruchy osobnosti	2
17) Alzheimerova nemoc	1
18) Násled. podvýž. a j. nutrič. kar.	1
19) Akut. a přech. psychot. poruchy	1
20) Poruchy s trvalými bludy	1

Ekonomické ukazatele

2008

2009

2010

a) Průměrné náklady na OD standard	1453,93	1601,07
) Průměrné náklady na OD JIP	5500,94	5761,67
c) Průměrné výnosy na OD standard	1268,3	
d) Průměrné výnosy na OD JIP	4900,97	
e) Průměrné výnosy na amb. pacienta	829,72	
f) Průměrné náklady na amb. pacienta	1233,28	1325,68
g) Průměrné náklady na hosp. pacienta standard	32447,71	36758,16
h) Průměrné náklady na hosp. pacienta JIP	85395,57	89708,62
i) Průměrné výnosy na hosp. pacienta standard	28304,95	
j) Průměrné výnosy na hosp. pacienta JIP	76081,68	
k) Průměrné náklady na lékařské místo	4136858,64	4127880,48
l) Průměrné výnosy na lékařské místo	3191728,56	
m) Průměrné náklady na lékařské místo + VŠ	2895843	2947614,72
n) Průměrné výnosy na lékařské místo + VŠ	2234242,32	
o) Průměrné náklady na SZP	1246358,4	1328530,2
p) Průměrné výnosy na SZP	961608,36	
q) Celkové náklady	76193006,85	80791908,4
r) Celkové výnosy	52192222,64	58785521,85

s) Nákladová rentabilita
u) HV

-29,53 -22,85
21872159,06 -17407485

Přednášky bez publikovaného abstraktu

- Češková, E. Kombinace antidepresiv v ambulantní praxi. 52. Česko-slovenská psychofarmakologická konference v Lázních Jeseníku 6. -10. 1. 2010, v Lázních Jeseníku, 06. 01. 2010.
- Češková, E. Účinnost a efektivita léčby schizofrenie při použití depotní medikace – dvouletá data registru pacientů v ČR a SR. Malá akademie firmy Janssen-Cilag, Praha, 26. 03. 2010.
- Češková, E. Schizofrenie jako komplexní onemocnění. II. Slovenský neuropsychiatrický kongres, Piešťany, 22. 04. 2010.
- Češková, E. Suicidálnosť po prvej epizóde schizofrenie a možnosti liečby. VIII. sjezd České psychiatrické společnosti, Špindlerův mlýn, 10. 06. 2010.
- Češková, E. Vliv věku a pohlaví na účinnost antidepresiv. Slovenský psychiatrický zjazd, Levoča, 24. 06. 2010.
- Češková, E. Algoritmy a klinická praxe v léčbě antidepresiv. Kurz ČNPS Psychofarmakoterapie a příběh pacienta, Kladno, 17. 09. 2010.
- Drtílková, I. 1. Porucha afektivní regulace s dysforií – nová diagnóza pro děti v DSM V?
- 2. Ziprasidon v nové, schválené indikaci 3. Léčba bipolární poruchy u dětí a adolescentů. Symposium „Duševní zdraví mládeže, Brno, 12. 11. 2010.
- Kašpárek, T. Význam zobrazovacích metod pro psychiatrii. Sympóziu „Žádný strach z biologické psychiatrie“, Jihlava, 17. 04. 2010.
- Kašpárek, T. Funkční konektivita prefrontálního kortexu v remisi po první epizodě schizofrenie. 52. konference ČNPS, Jeseník, Jeseník, 10. 10. 2010.
- Kašpárek, T. Konektivita mozku v remisi po první epizodě schizofrenie. Seminář Psychiatrické kliniky, Bratislava, 11. 11. 2010.
- Kašpárek, T. Anomalous functional brain connectivity in remission after the first episode of schizophrenia. Vídeň, 30. 11. 2010.
- Kašpárek, T. Psychiatrii u fMRI postávající. Slavnostní seminář LF MU: 10 let fMRI, Brno, 17. 12. 2010.
- Najmanová, J. Halucinace u dětí napříč diagnostickým spektrem. Vědecká schůze PS ČLS JEP, Praha, 01. 03. 2010.
- Najmanová, J. Nepsychotické halucinace u dětí. 24. Duševní zdraví mládeže, Brno, 12. 11. 2010.
- Navrátilová, M. Závažné stavy podvýživy a z toho vyplývající tělesné komplikace. Způsob jejich léčby včetně realimentace. Odborná konference České asociace sester, Brno, 12. 03. 2010.
- Navrátilová, M. 1. Alzheimerova choroba – vysoké riziko malnutrice a zhoršování mentálních funkcí. 2. Prevence rozvoje malnutrice u institucionalizovaných nemocných i u nemocných v domácí péči. Konference Alzheimerova choroba III, PL Praha, 16. 03. 2010.
- Navrátilová, M. 1. Problém nadváhy. 2. Obezita a její komplikace. 3. Metabolický syndrom X – zkušenosti, kasuistiky. Seminář „Program cílené redukce hmotnosti, Hodonín, 23. 06. 2010.
- Navrátilová, M. Diagnostika a léčba pacientů na Jednotce intenzivní péče Psychiatrické kliniky. Edukační kurz NCONZO, Brno, 21. 10. 2010.
- Navrátilová, M. Refeeding syndrom. Diskrepance mezi klinickým stavem a laboratorními nálezy u závažné malnutrice při poruchách příjmu potravy. Konference pro zdravotníky, Brno, 27. 11. 2010.
- Navrátilová, M. Nejzávažnější somatické komplikace u poruch příjmu potravy – mentální anorexie, mentální bulimie – a způsoby jejich realimentace. Celoučstavní seminář FNUŠA, Brno, 02. 12. 2010.
- Příkrýl, R. 1. Léčba první epizody schizofrenie: současný pohled a vlastní zkušenosti. 2. fMRI v hodnocení vstřípivosti a rekognice informací u schizofrenie. 3. Současné pohledy na léčbu bipolární afektivní poruchy. 52. Česko-slovenská psychofarmakol. konference, Lázně Jeseník, 06. 01. 2010.
- Příkrýl, R. Léčba bipolární afektivní poruchy dle doporučených vodítek. Seminář PL Brno-Černovice, Brno, 09. 03. 2010.
- Příkrýl, R. Léčba bipolární poruchy – od teorie k praxi. Seminář PL, Kroměříž, 23. 03. 2010.
- Příkrýl, R. Postavení quetiapinu v léčbě bipolární poruchy. Sympóziu Slunce v duši, Brno, 30. 04. 2010.
- Příkrýl, R. Sertindole in general clinical practice: preliminary results of Czech observation study. Lundbeck International Meeting, Praha, 05. 05. 2010.
- Příkrýl, R. Postavení antidepresiv čtvrté generace v léčbě deprese. Seminář Kliniky psychiatrie FN, Olomouc, 20. 05. 2010.
- Příkrýl, R. Dlouhodobě působící injekční antipsychotika u pacientů s první epizodou schizofrenie? Webkonference Janssen-Cilag, Brno, 25. 05. 2010.
- Příkrýl, R. Aplikace injekce do ramene: cesta ke zmírnění stigma a lepšímu využití depotní antipsychotické léčby. Seminář pořádaný Psychiatrickou sekci České asociace sester, Brno, 03. 06. 2010.
- Příkrýl, R. Úloha dopaminu v etiopatogenezi deprese. VII. Sympóziu praktické neurologie, Brno, 04. 06. 2010.
- Příkrýl, R. 1. Omezení, které duševní porucha způsobuje 2. Práva osob s duševní poruchou v oblasti sociálních služeb a zaměstnání. Dny duševního zdraví pod záštitou sdružení Práh a Amicus, Brno, 05. 10. 2010.
- Příkrýl, R. Prezentace kasuistiky pacienta s bipolární poruchou. Seminář Péče o psychiatrického pacienta z pohledu medicíny i práva, Brno, 12. 10. 2010.
- Příkrýl, R. Repetitivní transkraniální magnetická stimulace: od teorie k praxi. Pracovní schůze PS ČLS JEP, Praha, 03. 11. 2010.
- Příkrýl, R. Význam adherence a dlouhodobě působících injekčních přípravků v léčbě schizofrenie. XI. Česko – Slovenská konference revizního lékařství a 6. Česká konference revizního lékařství ČLS JEP, Hodonín, 04. 11. 2010.
- Příkrýl, R. Co je a co není deprese? Seminář pro sdružení HOST, Praha, 03. 12. 2010.
- Příkrýl, R. Postavení quetiapinu v léčbě bipolární afektivní poruchy. Seminář Slunce v duši, Praha, 03. 12. 2010.
- Švestka, J. Mortalita jako měřítko léčby: platí i u schizofrenie. 52. česko-slovenská psychofarmakologická konference, Lázně Jeseník, 06. 01. 2010.
- Švestka, J. Psychopatologie a funkční schopnosti u pacientů se schizofrenií: nové pojmy a souvislosti. Malá akademie v psychiatrii, Praha, 27. 03. 2010.
- Švestka, J. Léčba BPSD u demencí. Symposium České neuropsychofarmakologické společnosti, Brno, 15. 05. 2010.
- Švestka, J. Funkční schopnosti jako cíl léčby schizofrenie a možnosti jejich ovlivnění. Interakce antipsychotik. „Z“ hypnotika. Sjezd České psychiatrické společnosti, Špindlerův mlýn, 11. 06. 2010.
- Švestka, J. Extrapyramidové, metabolické a endokrinní příznaky u schizofrenie: jsou antipsychotika jedinou příčinou? Symposium Pokroky v péči o nejzávažnější duševní onemocnění, Praha, 10. 09. 2010.
- Švestka, J. Metabolické a endokrinní příznaky u schizofrenie: antipsychotika nejsou jedinou příčinou. Seminář Psychiatrické léčebny, Jihlava, 04. 11. 2010.
- Švestka, J. Interakce antipsychotik v psychiatrické praxi. Seminář Psychoterapeutického sanatoria, Praha, 23. 11. 2010.
- Švestka, J. Rizika metabolických komplikací při léčbě antipsychotiky. Krajský psychiatrický seminář, Liberec, 11. 11. 2010.
- Švestka, J. Metabolické a endokrinní příznaky u schizofrenie: vzestup a pád metabolického syndromu. Seminář Psychiatrické léčebny, Horní Beřkovic, 09. 12. 2010.
- Ustohal, L. Srovnání účinnosti antidepresiv a rTMS (vlastní data). 52. Česko-slovenská psychofarmakol. konference, Lázně Jeseník, 08. 01. 2010.
- Ustohal, L. Antidepresiva – přehled a léčba. Kurz IPVZ Léčba deprese, PL Bohnice, Praha, 02. 03. 2010.
- Ustohal, L. Repetitivní transkraniální magnetická stimulace v léčbě depresivní poruchy. Sjezd Psychiatrické společnosti ČLS JEP, Špindlerův mlýn, 13. 06. 2010.
- Žourková, A. Sexualita pacientů s chronickou myeloidní leukémií léčených imatinibem. regionální seminář PK, Brno.
- Žourková, A. Ptát se, či neptat na sexuální problémy pacientů? Konference ambulantních psychiatrů, Olomouc.
- Žourková, A. Vliv cytochromu P4502D6 na sexuální funkce při léčbě paroxetinem ve srovnání se zdravými dobrovolníky. Pracovní schůze Sexuologické společnosti ČLS JEP, Praha, 22. 11. 2010.
- Žourková, A. Sexualita u afektivních a neurotických poruch. Konference ambulantních psychiatrů, Olomouc.

Abstrakt v časopise

- Češková, E., Kopřiva, J. Dosage patterns - lessons learned from the e-STAR database in Czech Republic. *European Neuropsychopharmacology*, 2010, roč. 20, č. suppl. 3, s. 497-498.
- Češková, E., Příborská, Z. Kombinace antidepresiv v klinické praxi (vlastní data). *Psychiatrie, časopis pro moderní psychiatrii*, 2010, roč. 14, č. suppl. 1, s. 18-18.
- Češková, E., Příkrýl, R., Příkrýlová Kučerová, H., Kašpárek, T. Outcome in first episode schizophrenia: 7-year follow-up. *International Journal Neuropsychopharmacology*, 2010, roč. 13, č. suppl. 1, s. 215-215.
- Češková, E., Příkrýlová Kučerová, H. Schizofrenie jako komplexní onemocnění. *Lékařský obzor*, 2010, roč. 59, č. suppl. 1, s. 18-19.
- Fejfarová, H., Navrátilová, P., Příkrýlová Kučerová, H., Hublová, V., Češková, E. Výsledky efektivnosti tréninku kognitivních funkcí u pacientů se schizofrenií na Psychiatrické klinice v Brně. *Psychiatrie, časopis pro moderní psychiatrii*, 2010, roč. 14, č. suppl. 1, s. 44-44.
- Juřica, J., Barteček, R., Kašpárek, T., Žourková, A., Šulcová, A., Zendulka, O. Stanovení fenotypu CYP2D6 dextrometorfanovým testem ze séra psychiatrických pacientů. *Psychiatrie*, 2010, roč. 14, č. suppl. 1, s. 42-43.
- Juřica, J., Barteček, R., Zendulka, O., Kašpárek, T., Flodrová, E., Šulcová, A. Identifying CYP2D6 intermediate and poor metabolizers among schizophrenic patients with respect to therapeutical response. *International Journal of Psychiatry in Clinical Practice*, 2010, roč. 14, č. suppl. 1, s. 25-25.
- Juřica, J., Barteček, R., Zendulka, O., Kašpárek, T., Žourková, A., Šulcová, A. Stanovení fenotypu CYP2D6 dextrometorfanovým testem ze séra psychiatrických pacientů. *Psychiatrie*, 2010, roč. 14, č. suppl. 1, s. 42-43.
- Juřica, J., Barteček, R., Zendulka, O., Žourková, A. Correlation of serum and urine dextromethorphan/dextrophan metabolic ratio in CYP2D6 phenotyping. *Acta Medica*, 2010, roč. 5, č. 3, s. 177-177.
- Kaňovský, J., Kala, P., Pařenica, J., Poloczek, M., Prymusová, K., Kubková, L., Špinar, J. Výskyt dysrymií v akutní fázi STEMI DS s postižením PK v éře PPCI. *Cor et Vasa*, 2010, roč. 52, č. Suppl.
- Kašpárek, T., Řehulová, J., Příkrýl, R., Příkrýlová-Kučerová, H., Mikl, M., Češková, E. Funkční konektivita prefrontálního kortexu v remisi po první epizodě schizofrenie. *Psychiatrie, časopis pro moderní psychiatrii*, 2010, roč. 14, č. suppl. 1, s. 27-28.
- Kašpárek, T., Schwarz, D., Příkrýl, R., Mareček, R., Mikl, M., Češková, E. High resolution deformation - based morphometry reveals a complex pattern of brain morphology changes in schizophrenia. *Schizophrenia Research*, 2010, roč. 117, č. 2-3, s. 228-228.
- Michalčáková, R., Příkrýlová Kučerová, H., Ježková, M., Košťálová, M., Bednařík, J., Příkrýl, R., Kašpárek, T. Zkouška vizuální pozornosti - příspěvek k validaci metody (pilotní studie). *Psychiatrie*, 2010, roč. 14, č. suppl. 1, s. 53-53.
- Navrátilová, M., Jarkovský, J., Hamrová, M., Brian, L., Vašků, A., Češková, E. Nutritional intervention significantly decreased the progression of deterioration mental functions of the patients with alzheimer disease - Result of multicentric study on 156 patients. *The Journal of Nutrition Health and Aging*, 2010, roč. 13, č. suppl. 1, s. 7-8.
- Příkrýl, R., Češková, E., Kašpárek, T. Léčba první epizody schizofrenie: Současný pohled a vlastní zkušenosti. *Psychiatrie, časopis pro moderní psychiatrii*, 2010, roč. 14, č. suppl. 1, s. 14-14.
- Příkrýl, R., Kašpárek, T., Mikl, M. fMRI v hodnocení vstípvosti a rekognice informací u schizofrenie. *Psychiatrie, časopis pro moderní psychiatrii*, 2010, roč. 14, č. suppl. 1, s. 27-27.
- Příkrýl, R., Kašpárek, T., Mikl, M., Havlásková, L., Příkrýlová Kučerová, H., Češková, E. fMRI v hodnocení vstípvosti a rekognice informací u schizofrenie. *Psychiatrie*, 2010, roč. 2010, č. 2, s. 27-27.
- Příkrýl, R., Ustohal, L., Mikl, M., Kašpárek, T., Příkrýlová Kučerová, H., Češková, E. Brain activation patterns during rTMS treatment of schizophrenia. *Schizophrenia Research*, 2010, roč. 117, č. 2-3, s. 466-466.
- Příkrýl, R., Ustohal, L., Mikl, M., Kašpárek, T., Příkrýlová Kučerová, H., Češková, E. Brain activation patterns during rTMS treatment of schizophrenia. *Schizophrenia Research*, 2010, roč. 117, č. 2-3, s. 466-466.
- Příkrýlová Kučerová, H., Fejfarová, H., Bartoňová, P. Cognitive deficit in schizophrenia and its remediation. *Schizophrenia Research*, 2010, roč. 117, č. 2-3, s. 512-512.
- Trbušek, M., Ročňová, L., Böhmová, O., Mayer, J. Inhibition of DNA-PK sensitizes a proportion of CLL cultures to fludarabine, regardless of the TP53/ATM status. *Haematologica*, 2010, roč. 95, č. s2, s. 314-314.
- Ustohal, L., Příkrýl, R., Příkrýlová Kučerová, H. Risperidone mediated modification of cortical inhibition. *The International Journal of Neuropsychopharmacology*, 2010, roč. 13, č. 1, s. 109-109.
- Ustohal, L., Příkrýl, R., Příkrýlová Kučerová, H. Srovnání účinnosti antidepresiv a rTMS (vlastní data). *Psychiatrie, časopis pro moderní psychiatrii*, 2010, roč. 14, č. suppl. 1, s. 18-18.
- Ustohal, L., Příkrýl, R., Příkrýlová Kučerová, H., Havlásková, L., Češková, E. Unipolar sequential fronto-temporal repetitive transcranial magnetic stimulation in the treatment of schizophrenia. *Schizophrenia Research*, 2010, roč. 117, č. 2-3, s. 513-513.
- Ustohal, L., Příkrýl, R., Příkrýlová Kučerová, H., Havlásková, L., Češková, E. Unipolar Sequential fronto-temporal repetitive transcranial magnetic stimulation in the treatment of schizophrenia. *Schizophrenia research*, 2010, roč. 2010, s. 45-45.
- Žourková, A. Ptát se, či neptát na sexuální problémy pacientů? *Psychiatrie pro praxi*, 2010, roč. 11, č. suppl. B, s. 7-8.
- Žourková, A. Sexualita u afektivních a neurotických poruch. *Psychiatrie pro praxi*, 2010, roč. 11, č. suppl. B, s. 8-8.
- Zrůstová, J., Flodrová, E., Juřica, J., Barteček, R., Kašpárek, T., Gaillyová, R., Žourková, A. Detection of the polymorphisms in the CYP2D6 gene and their influence on the metabolism of drugs. *European Journal of Human Genetics*, 2010, roč. 18, č. Suppl. 1, s. 352-352.

Abstrakt ve sborníku

- Češková, E. Vliv věku a pohlaví na účinnost antidepresiv. In *Alkoholismus a drogové závislosti*. Bratislava : Obzor, 2010. s. 7-7.
- Navrátilová, M. Alzheimer disease - Malnutrition and Nutritional Support - Comparative and Intervention Study. In *JNHA newsletter*. : 2010. s. 7-8.
- Navrátilová, M. Relationship of the Blood Pressure and Nutritional State of the Patients with Anorexia Nervosa and Bulimia Nervosa. The Study of 117 Patients in the 5 years study. In *Sborník abstrakt XXVI. Mezinárodního kongresu SKVIMP. Hradec Králové : 2010. s. 9-9.*
- Ročňová, L., Böhmová, O., Brychtová, Y., Pospíšilová, Š., Mayer, J., Trbušek, M. Inhibition of DNA-PK as a tool to sensitize chronic lymphocytic leukemia cells to chemotherapy-induced DNA-damage. In *1st International Conference on Advances in Cell and Gene Therapy and Immunotherapy: from basic research to clinical applications and 3rd Workshop on Immunotherapy*. Mikulov : 2010. s. 36-36.
- Žourková, A., Kašpárek, T. Vyšetření sexuálního vzrušení pomocí fMRI mozku. In *Sborník textů: Bohnické sexuologické dny*. Brno : Akademické nakladatelství CERM, 2010. s. 35-35.
- Žourková, A., Večeřová, M., Kašpárek, T. Sexuální funkce, antipsychotika, prolaktin a testosteron u mužů se schizofrenií. In *Duševní poruchy a kvalita péče*. Praha, ČR : Tribun, 2010. s. 322-323. Článek v časopise
- Buřínková, I., Žourková, A. Názory zdravotnických pracovníků na ochranné léčby sexuologické. *Sexuologie*, 2010, roč. 10, č. 1, s. 28-32.
- Češková, E. 48. pracovní setkání ACNP (American College of Neuropsychopharmacology 6. - 10. 12. 2009, Hollywood, Florida). *Česká a slovenská Psychiatrie*, 2010, roč. 106, č. 3, s. 188-190.
- Češková, E. 48. pracovní setkání ACNP. *Česká a slovenská psychiatrie*, 2010, roč. 106, č. 3, s. 188-190.
- Češková, E. Antiepileptika v psychiatrii. *Neurologie pro praxi*, 2010, roč. 11, č. 3, s. 188-190.
- Češková, E. Farmakoterapie hospitalizovaných depresí. *Psychiatrie pro praxi*, 2010, roč. 11, č. 3, s. 103-106.
- Češková, E. Komu a jaké antidepresivum. *Česká a slovenská psychiatrie*, 2010, roč. 106, č. 2, s. 93-97.
- Češková, E. Méně obvyklé postupy v léčbě mánie. *Psychiatrie pro praxi*, 2010, roč. 11, č. 2, s. 49-50.
- Češková, E. Poruchy příjmu potravy a obezita - nutnost interdisciplinárního přístupu - editorial. *Vnitřní lékařství*, 2010, roč. 56, č. 10, s. 1096-1097.

- Češková, E. th Biennial Winter Workshop in Psychoses. *Activitas Nervosa Superior Rediviva*, 2010, roč. 52, č. 3, s. 219-220.
- Češková, E. Zpráva o kongresu Německé společnosti pro psychiatrii, psychoterapii a neurologii (DGPPN) Berlín. *Česká a slovenská psychiatrie*, 2010, roč. 106, č. 2, s. 129-131.
- Češková, E. Zpráva o XIV. Česko-slovenském psychiatrickém sjezdu (Tále, 3.-6. 12. 2009). *Česká a slovenská psychiatrie*, 2010, roč. 106, č. 1, s. 49-50.
- Češková, E. Zpráva o XIV. Česko-slovenském psychiatrickém sjezdu. *Česká a slovenská psychiatrie*, 2010, roč. 106, č. 1, s. 49-50.
- Češková, E., Kašpárek, T., Dušek, J., Valentová, D., Palčíková, I. Individualized treatment of eating disorders. *Neuroendocrinology Letters*, 2010, roč. 31, č. 6, s. 754-760.
- Drtílková, I. Concerta v léčbě hyperkinetické poruchy. *Psychiatrie pro praxi*, 2010, roč. 11, č. 2, s. 77-82.
- Drtílková, I. Léčba tiků s ohledem na klinický obraz poruchy a současný sortiment preparátů. *Psychiatrie pro praxi*, 2010, roč. 2010, č. 1, s. 25-29.
- Drtílková, I. Porucha afektivní regulace s dysforií - nová diagnóza v DSM V?. *Česká a slovenská psychiatrie*, 2010, roč. 2010, č. 6, s. 372-376.
- Drtílková, I., Neumannová, M., Theiner, P., Filová, A., Šerý, O. The VNTR Polymorphism of Serotonin Transporter Gene Predisposed Czech Boys to Hyperkinetic Disorders. *Activitas Nervosa Superior Rediviva*, 2010, roč. 52, č. 2, s. 157-162.
- Kašpárek, T. How and why psychiatrists should use imaging methods. *Activitas Nervosa Superior*, 2010, roč. 52, č. 3-4, s. 118-127.
- Kašpárek, T. Neurotoxický, neuroprotektivní či neuroplastický účinek antipsychotik?. *Česká a slovenská psychiatrie*, 2010, roč. 106, č. 1, s. 22-29.
- Kašpárek, T., Mareček, R., Schwarz, D. Source-Based Morphometry of Gray Matter Volume in Men With first-episode schizophrenia. *Human Brain Mapping*, 2010, roč. 31, č. 2, s. 300-310.
- Keřkovský, M., Šprláková Puková, A., Kašpárek, T. Diffusion tensor imaging - současné možnosti MR zobrazení bílé hmoty mozku. *Česká a slovenská neurologie a neurochirurgie*, 2010, roč. 73/106, č. 2, s. 136-142.
- Mitášová, A., Bednařík, J., Košťálová, M., Michalčáková, R., Ježková, M., Kašpárek, T., Skutilová, S., Stráževská, E., Šályová, P., Šikolová, V., Šrámková, L. Standardizace české verze The Confusion Assessment Method for the Intensive Care Unit (CAMICUcz). *Česká a slovenská Neurologie a Neurochirurgie*, 2010, roč. 73/106, č. 3, s. 258-266.
- Mohr, P., Bitter, I., Pečeňák, J., Švestka, J. Myth and reality of pragmatic trials. *Psychiatria Danubina*, 2010, roč. 22, č. 1, s. 2-3.
- Mohr, P., Bitter, I., Švestka, J. Management of depression in the presence of pain symptoms. *Psychiatria Danubina*, 2010, roč. 22, č. 1, s. 4-13.
- Paclt, I., Šerý, O., Drtílková, I., Theiner, P., Čermáková, N. The association between TaqI A polymorphism ANKK 1 (DRD2) gene and ADHD in the Czech boys aged between 6 and 13 years. *Neuroendocrinology Letters*, 2010, roč. 31, č. 1, s. 131-136.
- Preiss, M., Dočkalová, E., Příkrylová Kučerová, H. Attentional networks in euthymic patients with unipolar depression. *European psychiatry*, 2010, roč. 25, č. 2, s. 69-74.
- Příkryl, R. Antipsychiatrické hnutí. *Psychiatrie pro praxi*, 2010, roč. 2010, č. 1, s. 40-41.
- Příkryl, R. Lze utéct depresím? *Mladá fronta Dnes*, 2010, s. 1-1.
- Příkryl, R. Narušená epizodická paměť u schizofrenie z pohledu funkčních zobrazovacích metod mozku. *Česká a slovenská psychiatrie*, 2010, roč. 106, č. 5, s. 296-299.
- Příkryl, R. Úloha dopaminergního systému v etiopatogenezi deprese. *Corpus et Psyche*, 2010, roč. 2010, č. 1, s. 3-4.
- Příkryl, R., Kašpárek, T. Hluboká mozková stimulace a její využití v léčbě deprese. *Česká a slovenská psychiatrie*, 2010, roč. 106, č. 3, s. 179-182.
- Příkryl, R., Ustohal, L., Příkrylová Kučerová, H., Čermáková, I., Češková, E. Effect of sequential frontotemporal repetitive transcranial magnetic stimulation on schizophrenia. *Activitas Nervosa Superior rediviva*, 2010, roč. 52, č. 1, s. 37-41.
- Příkrylová Kučerová, H., Preiss, M., Dočkalová, E. Kognitivní funkce u pacientů s depresivní poruchou v remii - hlavní výsledky projektu. *Psychiatrie, časopis pro moderní psychiatrii*, 2010, roč. 10, č. 3, s. 207-210.
- Příkrylová Kučerová, H., Preiss, M., Příkryl, R. Kognitivní výkon u depresivní poruchy. *Psychiatrie pro praxi*, 2010, roč. 11, č. 2, s. 6-58.
- Riečanský, I., Kašpárek, T., Řehulová, J. An electrophysiological evidence for enhanced local but reduced global integration of visual information in schizophrenia. *Schizophrenia Research*, 2010, roč. 117, č. 2-3, s. 479-480.
- Riečanský, I., Kašpárek, T., Řehulová, J., Příkryl, R. Aberrant EEG responses to gamma-frequency visual stimulation in schizophrenia. *Schizophrenia Research*, 2010, roč. 124, č. 1-3, s. 101-109.
- Šerý, O., Lochman, J., Příkryl, R. Polymorfismus genu pro OPRM1 má vztah ke schizofrenii: nový kandidátní gen. *Česká a slovenská psychiatrie*, 2010, roč. 106, č. 2, s. 73-75.
- Šerý, O., Příkryl, R., Častulík, L., Šťastný, F. A118G polymorphism of OPRM1 gene is associated with schizophrenia. *Journal of Molecular Neuroscience*, 2010, roč. 40, č. 1, s. 219-222.
- Švestka, J. Olanzapin ve formě dlouhodobě působících intramuskulárních injekcí. *Psychiatrie, časopis pro moderní psychiatrii*, 2010, roč. 14, č. 4, s. 201-208.
- Švestka, J., Höschl, C., Anders, M., Janů, L., Masopust, J., Příkryl, R. Možnosti použití aripiprazolu v léčbě bipolární afektivní poruchy - konsensus expertů v české republice. *Psychiatrie, časopis pro moderní psychiatrii*, 2010, roč. 14, č. 4, s. 218-224.
- Švestka, J., Mohr, P. Agomelatin - antidepresivum s novým mechanismem působení. *Psychiatrie, časopis pro moderní psychiatrii*, 2010, roč. 14, č. 2, s. 98-108.
- Ustohal, L. Repetitivní transkraniální magnetická stimulace v léčbě deprese. *Psychiatrie pro praxi*, 2010, roč. 11, č. 3, s. 117-121.
- Žourková, A. Podílela se kombinace paroxetinu a ibuprofenu na mozkovém krvácení?. *Psychiatrie pro praxi*, 2010, roč. 11, č. 3, s. 125-126.
- Žourková, A. Podílela se kombinace paroxetinu a ibuprofenu na mozkovém krvácení. *Interní medicína pro praxi*, 2010, roč. 12, č. 10, s. 504-505.
- Žourková, A. Serotonergní antidepresiva v primární péči. *Causa subita, časopis pro lékaře v praxi*, 2010, roč. 13, č. 2, s. 82-84.
- Žourková, A., Kalvodová, L., Mayer, J., Žáčková, D. Sexualita u pacientů s chronickou myeloidní leukémií léčených imatinibem. *Česká a slovenská Psychiatrie*, 2010, roč. 106, č. 5, s. 273-277.
- Žourková, A., Večeřová, M., Kašpárek, T. Sexuální funkce, antipsychotika, prolaktin a testosteron u mužů se schizofrenií. *Česká a slovenská psychiatrie*, 2010, roč. 106, č. 4, s. 221-225. Příspěvek do sborníku
- Češková, E. Praktické zkušenosti s aripiprazolem - editor sborníku. In *Psychiatrie pro praxi*. Olomouc : Solen, 2010. s. 1-17.
- Češková, E., Příkryl, R., Kašpárek, T., Večeřová, M. Suicidalita po první epizodě schizofrenie a možnosti léčby. In *Duševní poruchy a kvalita péče: Sborník přednášek a abstrakt VIII. sjezdu Psychiatrické společnosti ČLS JEP*. Brno : Tribun EU, 2010. s. 51-54.
- Drtílková, I., Neumannová, M., Theiner, P., Filová, A. VNTR polymorfismus genu pro serotoninový přenašeč ovlivňuje dispoziční k ADHD u chlapců z české populace. In *Duševní poruchy a kvalita péče*. Brno : Tribun EU, 2010. s. 64-69.
- Fejfarová, H., Příkrylová Kučerová, H., Ustohal, L., Bartoňová, P. Počítačová kognitivní remediací u pacientů se schizofrenií. In *Duševní porucha a kvalita péče*. Brno, ČR : Tribun EU, 2010. s. 75-78.
- Janoušová, E., Schwarz, D., Kašpárek, T. Classification of 3-D MRI Brain Data Using Modified Maximum Uncertainty Linear Discriminant Analysis. In *Proceedings of Medical Image Understanding and Analysis 2010*. Coventry : University of Warwick, 2010. s. 83-87.
- Janoušová, E., Schwarz, D., Kašpárek, T. Data Reduction in Classification of 3-D Brain Images in the Schizophrenia Research. In *Proceedings of Biosignal 2010: Analysis of Biomedical Signals and Images*. Brno, Czech Republic : University of Technology, 2010. s. 69-74.
- Janoušová, E., Schwarz, D., Kašpárek, T. Data Reduction in Classification Of 3-D Brain Images in the Schizophrenia Research. In *Proceedings of Biosignal: Analysis of Biomedical Signals and Images*. Anglie : University of Warwick, 2010. s. 69-74.
- Schwarz, D., Kašpárek, T., Janoušová, E. Schizophrenia Classification Using Spatial Warps of MRI Brain Images. In *Proceedings of Biosignal: Analysis of Biomedical Signals and Images*. Brno : University of Technology, 2010. s. 220-223.
- Žourková, A., Večeřová, M., Kašpárek, T. Sexuální funkce, antipsychotika, prolaktin a testosteron u mužů se schizofrenií. In *Duševní poruchy a kvalita péče*. Brno : Tribun EU, 2010. s. 322-323. Příspěvek do odborné knihy
- Češková, E., Doubek, P., Praško, J. Bipolární afektivní porucha. In *Raboch, J., Anders, M., Hellerová, P. Psychiatrie: Doporučené postupy psychiatrické péče III. . 1. vyd.* Brno: Tribun EU, 2010. s. 124-140.
- Češková, E., Příkryl, R., Pěč, O. Schizofrenie dospělého věku. In *Raboch, J., Anders, M., Hellerová, P. Psychiatrie: doporučené postupy psychiatrické péče III. . 1. vyd.* Brno : Tribun EU, 2010. s. 115-123.

- Drtílková, I., Hrdlička, M., Paclt, I. Hyperkinetické poruchy (ADHD) u dětí. In Raboch, J. Psychiatrie: doporučené postupy psychiatrické péče III. . 1. vyd. Brno : Tribun EU, 2010. s. 219-224.
- Drtílková, I., Hrdlička, M., Paclt, I. Hyperkinetické poruchy (ADHD) u dětí. In Raboch, J. Doporučené postupy psychiatrické péče III. . 1. vyd. Brno : Tribun EU, 2010. s. 219-224.
- Žourková, A. Sexuální poruchy u psychiatrických pacientů. In Weiss, P. Sexuologie. 1. vyd. Praha : Grada, 2010. s. 417-437.



Radiologická klinika

Vedoucí zaměstnanci

Přednosta	prof. MUDr. Vlastimil Válek, CSc., MBA
Primář	doc. MUDr. Marek Mechl, Ph.D., MBA
Vedoucí pracovník NLZP	Dagmar Bočková

Lékaři a SZP

	2008	2009	2010
a) Celkový přepočtený počet pracovníků k 31. 12.	95,95	102,64	103,39
b) Počet ambulantních pracovníků lékařů	0	0	0
c) Počet ambulantních pracovníků SZP	0	0	0
d) Počet lékařů na lůžkových odděleních	0	0	0
e) Počet SZP na lůžkových odděleních	0	0	0
f) Počet pracovníků laboratoře kliniky či oddělení LM + VŠ	0	0	0
g) Počet pracovníků laboratoře kliniky či oddělení SZP	0	0	0
h) Počet pracovníků SVLS LM + VŠ	23,07	29,21	30,89
i) Počet pracovníků SVLS SZP	52,02	50,85	49,08
j) Počet hospitalizovaných na jedno LM	0	0	0
k) Počet hospitalizovaných na jednoho SZP	0	0	0
l) Počet lůžek obsazených na jedno LM	0	0	0
m) Počet lůžek obsazených na jednoho SZP	0	0	0
n) Počet lůžek obsazených standardních na jedno LM	0	0	0
o) Počet lůžek obsazených standardních na jednoho SZP	0	0	0
p) Počet lůžek obsazených intenzivních na jedno LM	0	0	0
r) Počet lůžek obsazených intenzivních na jednoho SZP	0	0	0

Postgraduální vzdělání

	2008	2009	2010
Ukončené atestace lékařů, JOP VŠ			7
Ph.D. studium studující			11
f) Bc.			1

Nově pořízené přístroje nad 100 000 Kč

	Cena	Zdroj financí
1) RTG MULTIFUNKČNÍ S C RAMENEM	16500000	částečná dotace
2) STANICE PRACOVNÍ	686239	FN Brno
3) TERMINAL ELEKTRONICKÉ DOZIMETRIE	260658	FN Brno

Grantové studie

	2008	2009	2010
IGA		2	4

Hlavní diagnózy - U ambulantních pacientů

	Procentuální výskyt
1) Screen. vyš. special. na novotv.	6
2) Břišní a pánevní bolest	2
3) J. poranění více částí těla, NJ	2
4) ZN průdušky - bronchu a plíce	2
5) Dyspepsie	2
6) On. j. meziobratlových plotének	2
7) Zlomenina bérce, vč. kotníku	2
8) Pneumonie, původce NS	2
9) Nitrolební poranění	2
10) Zlomenina lokte a předloktí	2
11) Dorzalgie	2
12) Artróza kolenního kloubu	1
13) Artróza kyčelního kloubu	1
14) Skolióza	1
15) Cévní příhoda mozková neurčená	1
16) Zhoubný novotvar prsu	1

17) Zlomenina kosti stehenní	1
18) Crohnova nemoc-enteritis reg.	1
19) J. chron. obstrukt. plicní nemoc	1
20) Esenciální (prim.) hypertenze	1

Ekonomické ukazatele

	2008	2009	2010
a) Průměrné náklady na OD standard			
b) Průměrné náklady na OD JIP			
c) Průměrné výnosy na OD standard			
d) Průměrné výnosy na OD JIP			
e) Průměrné výnosy na amb. pacienta			
f) Průměrné náklady na amb. pacienta			
g) Průměrné náklady na hosp. pacienta standard			
h) Průměrné náklady na hosp. pacienta JIP			
i) Průměrné výnosy na hosp. pacienta standard			
j) Průměrné výnosy na hosp. pacienta JIP			
k) Průměrné náklady na lékařské místo		4991898,84	5029642,32
l) Průměrné výnosy na lékařské místo		6627519	
m) Průměrné náklady na lékařské místo + VŠ		4770164,52	4926905,16
n) Průměrné výnosy na lékařské místo + VŠ		6333132,24	
o) Průměrné náklady na SZP		2740626	3101265
p) Průměrné výnosy na SZP		3638605,44	
q) Celkové náklady		139357176,3	152199491,6
r) Celkové výnosy	162247543,7	185018238,1	
s) Nákladová rentabilita	21,23	32,77	
u) HV	28408852,06	45661061,79	

Pracoviště SVLS a laboratorní provozy na klinikách a odděleních

	2008	2009	2010
a) Celkový počet LM + VŠ	23,068	29,21	30,89
b) Celkový počet SZP	52,023	50,85	49,08
a) Celkový počet provedených vyšetření	136149	147022	145293
b) Průměrný počet vyšetření na jedno LM + VŠ	5901,96	5032,56	4703,28
c) Průměrný počet vyšetření na jednoho SZP	2617,08	2891,4	2960,52
d) Průměrné náklady na jedno vyšetření	983,03	947,87	1047,53
e) Průměrné výnosy na jedno vyšetření	1191,69	1258,44	
f) Procentuální poměr vyšetření žadatelů interních	96,58856021	99,06	90,37
g) Celkový počet vykázaných bodů	135107771	154821766	152956086
h) Průměrný počet vykázaných bodů na jedno LM + VŠ	5856871,32	5299513,92	4951397,16
i) Průměrný počet vykázaných bodů na jednoho SZP	2597056,8	3044755,68	3116681,64

Abstrakt v časopise

Bednařík, J., Kadaňka, Z., Sládková, D., Dušek, L., Keřkovský, M., Voháňka, S., Novotný, O., Urbánek, I., Němec, M. Are subjects with spondylotic cervical cord encroachment at increased risk of cervical spinal cord injury after minor trauma? *European Journal of Neurology*, 2010, roč. 17, č. suppl 3, s. 315-315.

Bednařík, J., Keřkovský, M., Dušek, L., Šprláková-Puková, A., Kadaňka, Z., Urbánek, I. Zobrazení tenzorů difuze v magnetické rezonanci u pacientů se spondylogenní kompresí krční míchy a jejich korelace s rozvojem klinicky manifestní kompresivní myelopatie. *Česká a slovenská Neurologie a Neurochirurgie*, 2010, roč. 73/106, č. suppl. 2, s. 99-100.

Bednařík, J., Sládková, D., Kadaňka, Z., Dušek, L., Keřkovský, M., Voháňka, S., Novotný, O., Urbánek, I., Němec, M. Existuje zvýšené riziko míšní léze po lehkém poranění krční páteře u nemocných s asymptomatickou spondylogenní kompresí krční míchy? *Česká a slovenská Neurologie a Neurochirurgie*, 2010, roč. 73/106, č. suppl. 2, s. 100-100.

Hustý, J., Boudný, J., Ludka, O. Catheter directed thrombolysis in iliofemoral deep vein thrombosis. *Cardiovascular and interventional radiology*, 2010, roč. 33, č. suppl. 2, s. 315-315.

Jura, R., Peška, S., Boudný, J. Multimodální terapeutický intervenční přístup a akutního ischemického iktu. *Neurologie pro praxi*, 2010, roč. 11, č. suppl. A, s. 13-13.

Jura, R., Peška, S., Boudný, J. Multimodální terapeutický intervenční přístup u akutního ischemického iktu - kazuistika. *Česká a slovenská neurologie a neurochirurgie*, 2010, roč. 73/106, č. suppl. 1, s. 40-40.

Szturz, P., Adam, Z., Čorbová, D., Neubauer, J., Prášek, J., Koukalová, R., Řehák, Z., Mayer, J. Schnitzlerův syndrom a naše zkušenosti s léčbou Anakinrou u dvou pacientů. *Transfúze a hematologie dnes*, 2010, roč. 16, č. suppl. 2, s. 99-99.

Szturz, P., Adam, Z., Čorbová, D., Neubauer, J., Prášek, J., Koukalová, R., Řehák, Z., Mayer, J. Schnitzler syndrome and our experience with anakinra

(Kineret) therapy in two patients. *Onkologie*, 2010, roč. 33, č. Suppl. 6, s. 246-246.

Szturz, P., Adam, Z., Řehák, Z., Koukalová, R., Nebeský, T., Neubauer, J., Moulis, M., Mayer, J. Lymfomu podobný průběh histiocytózy z Langerhansových buněk v dospělosti: popis případu. *Transfuze a hematologie dnes*, 2010, roč. 16, č. suppl. 2, s. 106-106.

Szturz, P., Adam, Z., Řehák, Z., Koukalová, R., Nebeský, T., Neubauer, J., Moulis, M., Mayer, J. Lymphoma-like course of aggressive multisystem Langerhans cell histiocytosis in an adult patient: Case report. *Onkologie*, 2010, roč. 33, č. Suppl. 6, s. 257-258.

Štourač, P., Smutná, J., Turčáni, P., Skříčková, J., Štouračová, A. Influence of palliative endobronchial treatment on blood gases in general anaesthesia with high frequency jet ventilation. *European Journal of Anaesthesiology*, 2010, roč. 27, č. 47, s. 96-96.

Vybíhal, V., Fardus, P., Duba, M., Vidlák, M., Šprláková-Puková, A., Křen, L. Morbus Lhermitte-Duclos - kazuistika. *Česká a slovenská neurologie a neurochirurgie*, 2010, roč. 73/106, č. 5, s. 563-567. "

Abstrakt ve sborníku

Kala, Z., Procházka, V., Starý, K., Penka, I., Kysela, P., Novotný, I., Válek, V. Neuroendokrinní nádory pankreatu. In XXIII. Petřivalského-Rapantův den. Sborník abstrakt s programem. Olomouc : Solen, 2010. s. 10.

Pánek, J., Válek, V. Intervenční metody u nádorů gastrointestinálního traktu - přehled metod. In XXXIV. Brněnské onkologické dny. Brno : 2010.

Řehák, Z., Trávníček, F., Štourač, P., Křikava, I., Štouračová, A., Ševčík, P. Páteřní hematom po subarachnoidální blokádě - anesteziologická nebo hemodialyzační komplikace?. In XVII. Kongres České společnosti anesteziologie, resuscitace a intenzivní medicíny – Sborník abstrakt. Praha : 2010. s. 75-75. Článek v časopise

Adam, Z., Balšíková, K., Krejčí, M., Pour, L., Štěpánková, S., Svačina, P., Hermanová, M., Vaníček, J., Krupa, P., Staníček, J., Koukalová, R., Neubauer, J., Křivanová, A., Mayer, J., Hájek, R. Centrální diabetes insipidus u dospělých osob - prvním příznakem histiocytózy z Langerhansových buněk a Erdheimovy-Chesterovy choroby. Popis tří případů a přehled literatury. *Vnitřní lékařství*, 2010, roč. 56, č. 2, s. 138-148.

Adam, Z., Krejčí, M., Pour, L., Szturz, P., Neubauer, J., Nebeský, T., Řehák, Z., Koukalová, R., Mayer, J., Vorlíček, J. Odlišné průběhy recidivující anebo multisystémové formy histiocytózy z Langerhansových buněk u dospělých osob - popis 22 případů z jednoho pracoviště. *Vnitřní lékařství*, 2010, roč. 56, č. 6, s. 542-556.

Adam, Z., Nebeský, T., Szturz, P., Neubauer, J., Krejčí, M., Pour, L., Hanke, I., Doubková, M., Merta, Z., Hájek, R., Řehák, Z., Koukalová, R., Mayer, J. Postižení plic u pacientů s multiorganovou formou histiocytózy z Langerhansových buněk. Popis 8 pacientů a přehled literatury. *Vnitřní lékařství*, 2010, roč. 56, č. suppl. 2, s. S105-S122.

Adam, Z., Pour, L., Krejčí, M., Pourová, E., Synek, O., Zahradová, L., Navrátil, M., Mechl, M., Nebeský, T., Neubauer, J., Feit, J., Vokurková, J., Král, Z., Bednařík, O., Šlampa, P., Doležalová, H., Hájek, R., Mayer, J. Úspěšná léčba angiomatózy thalidomidem a interferonem a. Popis pěti případů a přehled léčby angiomatózy a proliferujících hemangiomů. *Vnitřní lékařství*, 2010, roč. 56, č. 8, s. 810-823.

Adam, Z., Řehák, Z., Koukalová, R., Szturz, P., Nebeský, T., Neubauer, J., Krejčí, M., Pour, L., Hanke, I., Doubková, M., Merta, Z., Hájek, R., Mayer, J. Plicní forma histiocytózy z Langerhansových buněk - hodnocení aktivity nemoci a léčebné odpovědi pomocí PRT-CT (indexu SUVmax Pulmo/SUVmax Hepar). Popis vlastních zkušeností a přehled literatury. *Vnitřní lékařství*, 2010, roč. 56, č. 12, s. 1228-1250.

Adam, Z., Řehák, Z., Koukalová, R., Szturz, P., Pour, L., Krejčí, M., Nebeský, T., Vaníček, J., Hájek, R., Mayer, J. Postižení CNS histiocytózou z Langerhansových buněk a Erdheimovou-Chesterovou nemocí. Přínos PET-CT vyšetření pro diagnostiku a vyhodnocení léčebné odpovědi. *Vnitřní lékařství*, 2010, roč. 56, č. suppl. 2, s. S94-S104.

Adam, Z., Řehák, Z., Koukalová, R., Szturz, P., Pour, L., Krejčí, M., Krupa, P., Nebeský, T., Adamová, Z., Mayer, J. Přínos PET-CT pro diagnostiku a sledování plicní formy histiocytózy z Langerhansových buněk. *Vnitřní lékařství*, 2010, roč. 56, č. suppl. 2, s. S123-S130.

Adam, Z., Szturz, P., Pour, L., Krejčí, M., Neubauer, J., Nebeský, T., Vaníček, J., Vašků, V., Řehák, Z., Koukalová, R., Hájek, R., Mayer, J. Histiocytóza z Langerhansových buněk u dospělých osob. *Postgraduální medicína*, 2010, roč. 6/2010, č. 12, s. 704-711.

Adam, Z., Zahradová, L., Krejčí, M., Pour, L., Koukalová, R., Řehák, Z., Feit, J., Křen, L., Mechl, M., Vašků, V., Sirotková, A., Hájek, R., Mayer, J. Difuzní plošná normolipemická xantomatóza a nekrobiotický xantogranulom, asociované s monoklonální gamapatií - přínos PET-CT pro stanovení rozsahu nemoci a zkušenosti s léčbou. Popis dvou případů a přehled literatury. *Vnitřní lékařství*, 2010, roč. 56, č. 11, s. 1158-1168.

Andrašina, T., Válek, V., Pánek, J., Kala, Z., Kiss, I., Tuček, Š., Šlampa, P. Multimodal Oncological Therapy Comprising Stents, Brachytherapy and Regional Chemotherapy for Cholangiocarcinoma. *Gut and Liver*, 2010, roč. 4, č. Suppl. 1, s. S82-88.

Bohatá, Š., Pavlík, T., Chlumská, D., Válek, V. Přínos kontrastního ultrazvukového vyšetření v diferenciální diagnostice ložiskových procesů jater. *Česká radiologie*, 2010, roč. 64, č. 1, s. 11-19.

Bower, M., Metzger, T., Robbins, K., Tomalty, D., Válek, V., Boudný, J., Andrašina, T., Tatum, C., Martin, R. Surgical downstaging and neo-adjuvant therapy in metastatic colorectal carcinoma with irinotecan drug-eluting beads: a multi-institutional study. *HPB*, 2010, roč. 12, č. 1, s. 31-36.

Fadrus, P., Lakomý, R., Hübnerová, P., Slabý, O., Keřkovský, M., Svoboda, T., Vybíhal, V., Neuman, E., Kryštofová, S., Sova, M., Smrčka, M. Intrakraniální nádory - diagnostika a terapie. *Interní medicína pro praxi*, 2010, roč. 12, č. 7-8, s. 376-381.

Hustý, J. Tumory GIT a role UZ vč. CEUS. *Česká radiologie*, 2010, roč. 64, č. 1, s. 1-1.

Hustý, J., Boudný, J., Sedmík, J., Neumann, A. Kongenitální absence dolní duté žíly. *Česká radiologie*, 2010, roč. 64, č. 2, s. 174.

Jakubcová, R., Moulis, M., Šálek, D., Foukal, J. Kontrastní ultrazvukové vyšetření periferních lymfatických uzlin - radiologicko-patologická korelace. *Česká radiologie*, 2010, roč. 64, č. 1, s. 20-27.

Jakubcová, R., Vavříková, M., Marek, F., Moulis, M. Maligní melanom tenkého stěva jako příčina subileózního stavu. *Česká radiologie*, 2010, roč. 64, č. 1, s. 64-68.

Keřkovský, M., Šprláková Puková, A., Kašpárek, T. Diffusion tensor imaging - současné možnosti MR zobrazení bílé hmoty mozku. *Česká a slovenská neurologie a neurochirurgie*, 2010, roč. 73/106, č. 2, s. 136-142.

Nebeský, T., Tošková, M. Tenkojehlová biopsie pod CT kontrolou pro diferenciální diagnostiku plicních infiltrátů se zaměřením na mykotické infiltráty. *Postgraduální medicína*, 2010, roč. 12, č. 5, s. 32-35.

Polák, P., Pernicová, E., Husa, P., Bohatá, Š., Štouračová, A. Spondylodiscitida - známá a neznámá. *Praktický lékař*, 2010, roč. 90, č. 9, s. 519-524.

- Polák, P., Snopková, S., Husa, P., Havlíčková, K., Bohatá, Š., Moulis, M. Kaposiho sarkom. *Klinická mikrobiologie a infekční lékařství*, 2010, roč. 16, č. 5, s. 172-178.
- Smrčka, M., Příbáň, V., Kryštofová, S., Křen, L., Šprláková-Puková, A. Schwannoma of the third ventricle - a case report. *Asian Journal of Neurosurgery*, 2010, s. 83-86.
- Smrčka, M., Šprláková-Puková, A., Smrčka, V., Keřkovský, M. Problematika indikace operační léčby u intramedulárních lézí. *Česká a Slovenská Neurologie a Neurochirurgie*, 2010, roč. 73/106, č. suppl. 2, s. 393-397.
- Szturz, P., Adam, Z., Koukalová, R., Řehák, Z., Neubauer, J., Prášek, J., Doubek, M., Hájek, R., Mayer, J. Erdheimova-Chesterova nemoc v obrazech. *Vnitřní lékařství*, 2010, roč. 56, č. suppl. 2, s. S170-S178.
- Szturz, P., Adam, Z., Řehák, Z., Koukalová, R., Kodet, R., Nebeský, T., Neubauer, J., Moulis, M., Šmardová, L., Mayer, J. Lymfomu podobný průběh agresivní multisystémové histiocytózy z Langerhansových buněk v dospělosti a přínos PET/ CT yšetření při hodnocení difúzní metabolické aktivity v plicním parenchymu. *Vnitřní lékařství*, 2010, roč. 56, č. 11, s. 1177-1193.
- Tomášek, J., Andrašina, T. Aktuální trendy léčby hepatocelulárního karcinomu. *Zdravotnické noviny*, 2010, roč. 4, s. 6-7.
- Tuček, Š., Tomášek, J., Halámková, J., Kiss, I., Andrašina, T., Hemmelová, B., Adámková Krákorová, D., Vyzula, R. Bile Duct Malignancies. *Klinická onkologie*, 2010, roč. 23, č. 4, s. 231-241.
- Tuček, Š., Tomášek, J., Halámková, J., Kiss, I., Andrašina, T., Hemmelová, B., Adámková-Krákorová, D., Vyzula, R. Malignity žlučových cest. *Klinická onkologie*, 2010, roč. 23, č. 4, s. 231-241.
- Válek, V., Andrašina, T., Kala, Z., Kiss, I., Tomášek, J., Ostržicková, L. Intervenční radiologie u onkologických onemocnění. *Česká radiologie*, 2010, roč. 64, č. 2, s. 93-102.
- Válek, V., Kala, Z., Dítě, P. Role of Imaging Methods in Diagnosis of Acute Pancreatitis. *Digestive Diseases*, 2010, roč. 28, č. 2, s. 317-323.
- Vybíhal, V., Hanoun, G., Sova, M., Fadrus, P., Keřkovský, M. Duplicita primárních mozkových nádorů. *Onkologie*, 2010, roč. 4, č. 1, s. 46-50. 14. 4 Odborná kniha
14. 5 Příspěvek do sborníku, Fadrus, P., Lakomý, R., Slabý, O., Vybíhal, V., Svoboda, T., Šlampa, P., Keřkovský, M., Michálek, J., Smrčka, M. Terapie high grade gliomu mozku. In *Neuro Ski Harrachov. Harrachov : 2010.*
- Fadrus, P., Vybíhal, V., Lakomý, R., Slabý, O., Svoboda, T., Šlampa, P., Keřkovský, M., Michálek, J., Smrčka, M., Neuman, E., Šíková, I. Současné možnosti v terapii high grade gliomu mozku. In *Edukační sborník, XXXIV. Brněnské onkologické dny a XXIV. Konference pro nelékařské zdravotnické pracovníky. : 2010. s. 89-89.*
- Smrčka, M., Juráň, V., Navrátil, O., Boudný, J., Sedmík, J. Hemoragické cévní mozkové příhody - současné možnosti terapie. In *VI. Anesteziologické dny Vysočiny - Sborník přednášek a abstrakt. Jihlava : EKON, družstvo, 2010. s. 63-65.*
- Štourač, P., Malý, R., Kříkava, I., Štoudek, R., Ševčík, P., Skříčková, J., Hrazdírová, A., Turčáni, P., Štouračová, A., Smutná, J. Zkušenost s VFV u endobronchiálních výkonů. In *6. celostátní konference Umělá plicní ventilace. : 2010.*
- Vybíhal, V., Fadrus, P., Svoboda, T., Neuman, E., Šprláková-Puková, A., Křen, L. Mnohočetné gliomy mozku. In *Edukační sborník - XXXIV. Brněnské onkologické dny. Brno : Masarykův onkologický ústav, 2010. s. 74-75.*

Příspěvek do odborné knihy

- Babičková, L., Skříčková, J., Kříkavová, L. Nádory mediastina. In *Jurga, L. Klinická a radiační onkologie. 1. vyd. Martin : Osveta, 2010. s. 917-920.*
- Halámková, J., Tomášek, J., Kala, Z., Tuček, Š., Válek, V., Penka, I. Hepatocelulární karcinom. In *Adam, Z., Krejčí, M., Vorlíček, J. Speciální onkologie : příznaky, diagnostika a léčba maligních chorob. 1. vyd. Praha : Galén, 2010. s. 85-88.*
- Halámková, J., Tomášek, J., Kiss, I., Penka, I., Kala, Z., Válek, V. Karcinom pankreatu. In *Adam, Z., Krejčí, M., Vorlíček, J. Speciální onkologie: příznaky, diagnostika a léčba maligních chorob. 1. vyd. Praha : Galén, 2010. s. 81-84.*
- Kala, Z., Tomášek, J., Šlampa, P., Pánek, J., Hlavsa, J., Válek, V., Kiss, I., Hermanová, M. Karcinomy žaludku. In *Jurga, L. Klinická a radiační onkologie. 1. vyd. Martin : Osveta, 2010. s. 933-937.*
- Kiss, I., Procházka, V., Kala, Z., Pánek, J., Válek, V., Tuček, Š., Hemmelová, B., Šlampa, P., Sedmík, J., Tomášek, J., Hlavsa, J., Hermanová, M. Karcinomy jater a žlučových cest. In *Jurga, L. Klinická a radiační onkologie. 1. vyd. Martin : Osveta, 2010. s. 955-967.*
- Kiss, I., Procházka, V., Šlampa, P., Pánek, J., Kala, Z., Hermanová, M., Válek, V. Nádory jícnu. In *Jurga, L. Klinická a radiační onkologie. 1. vyd. Martin : Osveta, 2010. s. 928-932.*
- Kiss, I., Tomášek, J., Penka, I., Šlampa, P., Válek, V. Karcinom ezofagu. In *Adam, Z., Krejčí, M., Vorlíček, J. Speciální onkologie: příznaky, diagnostika a léčba maligních chorob. 1. vyd. Praha : Galén, 2010. s. 59-63.*
- Kiss, I., Tomášek, J., Penka, I., Válek, V. Kolorektální karcinom. In *Adam, Z., Krejčí, M., Vorlíček, J. Speciální onkologie: příznaky, diagnostika a léčba maligních chorob. 1. vyd. Praha : Galén, 2010. s. 71-80.*
- Kiss, I., Tomášek, J., Robek, O., Doleželová, H., Procházka, V., Válek, V., Kala, Z., Šlampa, P., Man, M., Hynková, L., Hermanová, M. Karcinom tlustého střeva, konečníku a anu. In *Jurga, L. Klinická a radiační onkologie. 1. vyd. Martin : Osveta, 2010. s. 938-951.*
- Němeček, S., Cerman, J., Bednařík, J., Štourač, P., Látr, I., Náhlovský, J., Česák, T., Hobza, V., Němečková, J., Eliáš, P., Mechl, M., Vymazal, J. Nádory nervového systému a hypofýzy. In *Bednařík, J., Ambler, Z., Růžička, E. Klinická neurologie. Část speciální. 1. vyd. Praha : Triton, 2010. s. 127-232.*
- Tomášek, J., Halámková, J., Penka, I., Válek, V., Kala, Z. Metastázy v játrech. In *Adam, Z., Krejčí, M., Vorlíček, J. Speciální onkologie : příznaky, diagnostika a léčba maligních chorob. 1. vyd. Praha : Galén, 2010. s. 251-254.*
- Vohánka, S., Smrčka, M., Bednařík, J., Mechl, M. Úrazy CNS. In *Bednařík, J., Ambler, Z., Růžička, E. Klinická neurologie. Část speciální. 1. vyd. Praha : Triton, 2010. s. 233-281.*



Rehabilitační oddělení

Vedoucí zaměstnanci

Primář	MUDr. Jana Roubalová
Vedoucí pracovník NLZP	Hana Černá Bc. Dagmar Janů

Lékaři a SZP	2008	2009	2010
a) Celkový přepočtený počet pracovníků k 31. 12.	104,08	104,42	116,64
b) Počet ambulantních pracovníků lékařů	1	1	1,47
c) Počet ambulantních pracovníků SZP	13,21	12,68	15,19
d) Počet lékařů na lůžkových odděleních	7	7	6,61
e) Počet SZP na lůžkových odděleních	37	37,72	38,47
f) Počet pracovníků laboratoře kliniky či oddělení LM + VŠ	0	0	0
g) Počet pracovníků laboratoře kliniky či oddělení SZP	0	0	0
h) Počet pracovníků SVLS LM + VŠ	0	0	0
i) Počet pracovníků SVLS SZP	0	0	0
j) Počet hospitalizovaných na jedno LM	177,24	174,96	179,04
k) Počet hospitalizovaných na jednoho SZP	33,48	32,52	30,72
l) Počet lůžek obsazených na jedno LM	8,03	8,14	8,34
m) Počet lůžek obsazených na jednoho SZP	1,52	1,51	1,43
n) Počet lůžek obsazených standardních na jedno LM	8,03	8,14	8,34
o) Počet lůžek obsazených standardních na jednoho SZP	1,52	1,51	1,43
p) Počet lůžek obsazených intenzivních na jedno LM	0	0	0
r) Počet lůžek obsazených intenzivních na jednoho SZP	0	0	0

Postgraduální vzdělání	2008	2009	2010
SPV NLZP	1		
Ph.D. studium studující			1

Nově pořízené přístroje nad 100 000 Kč	Cena	Zdroj financí
1) DEZINFЕКТОР ПОDLOŽNICH MIS	241742	dotace
2) DLAHA MOTOROVA - HLEZNO	241742	dotace
3) DLAHA MOTOROVA - KYCEL-KOLENO	596300	dotace
4) DLAHA MOTOROVA - LOKET	294120	dotace
5) DLAHA MOTOROVA - PRSTY	346498	dotace
6) DLAHA MOTOROVA - RAMENO	999200	dotace
7) ELEKTROKARDIOGRAF	423048	dotace
8) CHODNIK ELEKTRICKY REHABILITACNI	1687160	dotace
9) LASER SCANOVACI TERAPEUTICKY	209510	dotace
10) LEHATKO SPRCHOVACI	249800	dotace
11) PLOSINA VIBRACNI	1063665	dotace
12) PRISTR. PRO ELEKTROTHERAPII A UZ TER.	1112008	dotace
13) PRISTROJ K TERAPII RAZOVOU VLNOU	523775	dotace
14) PRISTROJ PRO TERAPII CHLADEM	888402	dotace
15) STROJ POSILOVACI REHABILITACNI	770553	dotace
16) VANA HYDROMASAZNI	916608	dotace
17) ZARIZ. K POLOHOV. A CVIC. DLE REDCORD	5949900	dotace
18) ZARIZENI PRO ZACVIK LOKOMOCE	7601790	dotace

Grantové studie	2008	2009	2010
IGF			1

Počty výkonů - Lůžková část	2008	2009	2010
a) Průměrný počet lůžek	66	66	66
b) Celkový počet hospitalizovaných pacientů	1241	1225	1184

c) Počet zemřelých	0	0	0
d) Průměrná ošetrovací doba	16,58	16,97	17,01
e) Průměrný počet neobsazených lůžek přepočtený na jeden kalendářní den	9,78	9,04	10,84
f) Rehospitalizace	9	7	14
g) Reoperace	0	2	0
h) Letalita	0	0	0
i) Prostož lůžka	1,4	1,2	1,8
Počty výkonů - Ambulantní část	2008	2009	2010
a) Počty vyš. příj. amb	2245	1938	1933
b) Počty vyš. spec. amb	31916	32681	32410
c) Počet ambul. konz.	0	946	1039
d) Počet lůž. konz.	0	0	0
e) Počet vyš. vč. konz. /poč. LM	2846	2963,75	2010,34
f) Počet LM Ambulance	1	1	1,47
g) Počet ambulantních vyšetření včetně konziliárních	34161	35565	35382

Hlavní diagnózy - U hospitalizovaných pacientů

Procentuální výskyt

1) Artróza kyčelního kloubu	17
2) On. j. meziobratlových plotének	14
3) Artróza kolenního kloubu	14
4) Dorzalgie	9
5) Zlomenina kosti stehenní	8
6) Nemoci nerv. kořenů a pletení	5
7) Mozkový infarkt	3
8) Jiné dorzopatie, NJ	3
9) J. poranění více částí těla, NJ	2
10) Zlomenina bérce, vč. kotníku	2

Hlavní diagnózy - U ambulantních pacientů

Procentuální výskyt

1) Spont. porod jediného dítěte	9
2) On. j. meziobratlových plotének	5
3) Dorzalgie	4
4) Jiné dorzopatie, NJ	4
5) Vym., podvr., nat. kl., vaz. kolena	3
6) Porod jediného plodu cis. řezem	3
7) Artróza kolenního kloubu	3
8) Artróza kyčelního kloubu	3
9) Zlomenina lokte a předloktí	3
10) Zlomenina bérce, vč. kotníku	2
11) Cévní příhoda mozková neurčená	2
12) Zlomenina kosti stehenní	2
13) Akutní infarkt myokardu	2
14) J. poranění více částí těla, NJ	2
15) Zlomenina ramene a paže	1
16) Poškození ramene	1
17) Předčasné porušení plod. blan	1
18) Nitrolební poranění	1
19) Inkontinence stolice	1
20) Vym., podvr., nat. kl., va. ram. pl.	1

12. Ekonomické ukazatele

2008
2009
2010

a) Průměrné náklady na OD standard		1877,41	1911,18
b) Průměrné náklady na OD JIP			
c) Průměrné výnosy na OD standard		1625,2	
d) Průměrné výnosy na OD JIP			
e) Průměrné výnosy na amb. pacienta		335,1	
f) Průměrné náklady na amb. pacienta		241,84	289,61

g) Průměrné náklady na hosp. pacienta standard		31860,87	32501,4
h) Průměrné náklady na hosp. pacienta JIP			
i) Průměrné výnosy na hosp. pacienta standard		27580,62	
j) Průměrné výnosy na hosp. pacienta JIP			
k) Průměrné náklady na lékařské místo		7109989,92	7298248,08
l) Průměrné výnosy na lékařské místo		6903882,24	
m) Průměrné náklady na lékařské místo + VŠ		7109989,92	7298248,08
n) Průměrné výnosy na lékařské místo + VŠ		6903882,24	
o) Průměrné náklady na SZP		783801,84	752708,88
p) Průměrné výnosy na SZP		761080,68	
q) Celkové náklady		63989909,11	69305987,82
r) Celkové výnosy	47344384,07	62134940,07	
s) Nákladová rentabilita		-21,2	-2,9
u) HV		-12735355,44	-1854969,04

Přednášky bez publikovaného abstraktu

- Jurášková, M. Konzervativní léčba dysfunkce pánevního dna. IV. Celostátní konference fyzioterapeutické a ergoterapeutické sekce POUZP ČMS, Liberec, 20. 05. 2010.
- Jurášková, M. Rehabilitace pánevního dna a svěračů análních - 4 x 45 minut. Workshop, Subkatedra fyzioterapie a ergoterapie, NCO NZO, Brno, 06. 11. 2010.
- Jurášková, M. Rehabilitace při dysfunkci pánevního dna. Fyzioterapie 2010, Subkatedra fyzioterapie a ergoterapie, NCO NZO, Brno, 05. 11. 2010. Abstrakt ve sborníku
- Vysoký, R., Chaloupková, Š., Baťalík, L., Chaloupka, V., Nehyba, S., Tomášková, I. Vliv dvouměsíčního ambulantního tréninku na kardiopulmonální zdatnost u pacientů po akutním infarktu myokardu. In Sborník abstrakt XVII. sjezdu Společnosti rehabilitační a fyzikální medicíny. Praha : Společnost rehabilitační a fyzikální medicíny, 2010. s. 67-67.

Článek v časopise

- Jurášková, M. Konzervativní léčba dysfunkce pánevního dna. Sestra, 2010, roč. 20, č. 4, s. 51-52.

Odborná kniha

- Jurášková, M. Základy hygieny provozu zdravotnických zařízení pro maséry pracující ve zdravotnických zařízeních. 1. vyd. Brno : Masérská škola Mgr . Romana Šimíčka, Brno, 2010.



Sexuologické oddělení

Vedoucí zaměstnanci

Primář
Vedoucí pracovník NLZP

MUDr. Petra Sejblová
Marta Horká

Lékaři a SZP

2010

a) Celkový přepočtený počet pracovníků k 31. 12.	11,51
b) Počet ambulantních pracovníků lékařů	2,86
c) Počet ambulantních pracovníků SZP	3,5
d) Počet lékařů na lůžkových odděleních	0
e) Počet SZP na lůžkových odděleních	0
f) Počet pracovníků laboratoře kliniky či oddělení LM + VŠ	0
g) Počet pracovníků laboratoře kliniky či oddělení SZP	0
h) Počet pracovníků SVLS LM + VŠ	0
i) Počet pracovníků SVLS SZP	0
j) Počet hospitalizovaných na jedno LM	0
k) Počet hospitalizovaných na jednoho SZP	0
l) Počet lůžek obsazených na jedno LM	0
m) Počet lůžek obsazených na jednoho SZP	0
n) Počet lůžek obsazených standardních na jedno LM	0
o) Počet lůžek obsazených standardních na jednoho SZP	0
p) Počet lůžek obsazených intenzivních na jedno LM	0
r) Počet lůžek obsazených intenzivních na jednoho SZP	0

Nově získané vědeckopedagogické hodnosti

Nově pořízené přístroje nad 100 000 Kč

Cena Zdroj financí

1) MIKROSKOP HISTOLOGICKY	132922	jiné
2) NOTEBOOK COMPAQ	122000	jiné

Počty výkonů - Lůžková část

2010

- Průměrný počet lůžek
- Celkový počet hospitalizovaných pacientů
- Počet zemřelých
- Průměrná ošetrovací doba
- Průměrný počet neobsazených lůžek přepočtený na jeden kalendářní den
- Rehospitalizace
- Reoperace
- Letalita
- Prostoj lůžka

Počty výkonů - Ambulantní část

2010

a) Počty vyš. příj. amb	0
b) Počty vyš. spec. amb	4677
c) Počet ambul. konz.	7
d) Počet lůž. konz.	0
e) Počet vyš. vč. konz. /poč. LM	136,55
f) Počet LM Ambulance	2,86
g) Počet ambulantních vyšetření včetně konziliárních	4684

Hlavní diagnózy - U ambulantních pacientů

Procentuální výskyt

1) Sexuální por. bez org. por. n. on.	33
2) Poruchy sexuální preference	25
3) P. psych. a chov. (sex. výv. a or.)	14
4) Poruchy pohlavní identity	10

5) Jiné anxiousní poruchy	4
6) Reak. na těž. stres a por. přízp.	3
7) Depresivní fáze	2
8) Nezn. a neurč. příč. nemocnosti	1
9) Perzistentní afektivní poruchy	1
10) Specifické poruchy osobnosti	1
11) Fobické úzkostné poruchy	1
12) Schizofrenie	1
13) Periodická depresivní porucha	1
14) Mužská neplodnost	1
15) Řízení plodnosti	1
16) Somatoformní poruchy	1
17) J. poranění více částí těla, NJ	1
18) Řízení antikoncepce	1
19) Jiné neurotické poruchy	1
20) Lehká mentální retardace	1

Ekonomické ukazatele

2010

a) Průměrné náklady na OD standard	
b) Průměrné náklady na OD JIP	
c) Průměrné výnosy na OD standard	
d) Průměrné výnosy na OD JIP	
e) Průměrné výnosy na amb. pacienta	
f) Průměrné náklady na amb. pacienta	1411,65
g) Průměrné náklady na hosp. pacienta standard	
h) Průměrné náklady na hosp. pacienta JIP	
i) Průměrné výnosy na hosp. pacienta standard	
j) Průměrné výnosy na hosp. pacienta JIP	
k) Průměrné náklady na lékařské místo	2381411,28
l) Průměrné výnosy na lékařské místo	
m) Průměrné náklady na lékařské místo + VŠ	1567220,4
n) Průměrné výnosy na lékařské místo + VŠ	
o) Průměrné náklady na SZP	2041971,96
p) Průměrné výnosy na SZP	
q) Celkové náklady	9188874,06
r) Celkové výnosy	
s) Nákladová rentabilita	
u) HV	

Tkáňová banka

Vedoucí zaměstnanci

Primář	MUDr. Barbara Kubešová
Vedoucí pracovník NLZP	Drahomíra Procházková

Lékaři a SZP	2008	2009	2010
a) Celkový přepočtený počet pracovníků k 31. 12.	15,49	16,58	18,88
b) Počet ambulantních pracovníků lékařů	0	0	0
c) Počet ambulantních pracovníků SZP	0	0	0
d) Počet lékařů na lůžkových odděleních	0	0	0
e) Počet SZP na lůžkových odděleních	0	0	0
f) Počet pracovníků laboratoře kliniky či oddělení LM + VŠ	0	0	0
g) Počet pracovníků laboratoře kliniky či oddělení SZP	0	0	0
h) Počet pracovníků SVLS LM + VŠ	3,61	3,36	4,16
i) Počet pracovníků SVLS SZP	8,71	9,47	11,03
j) Počet hospitalizovaných na jedno LM	0	0	0
k) Počet hospitalizovaných na jednoho SZP	0	0	0
l) Počet lůžek obsazených na jedno LM	0	0	0
m) Počet lůžek obsazených na jednoho SZP	0	0	0
n) Počet lůžek obsazených standardních na jedno LM	0	0	0
o) Počet lůžek obsazených standardních na jednoho SZP	0	0	0
p) Počet lůžek obsazených intenzivních na jedno LM	0	0	0
r) Počet lůžek obsazených intenzivních na jednoho SZP	0	0	0

Postgraduální vzdělání	2008	2009	2010
Ph.D. studium studující			1

Hlavní diagnózy - U ambulantních pacientů

Procentuální výskyt

1) Mnohoč. myelom a plasmocyt. nov.	23
2) Ne-Hodgkin. folik. (nod.)lymfom	14
3) Ne-Hodgkinův (difúzní) lymfom	13
4) Myeloidní leukémie	13
5) Hodgkinova nemoc	6
6) Zhoubný novotvar varlete	5
7) Zhoubný novotvar mozku	4
8) Lymfoidní leukémie	4
9) Dárci orgánů a tkání	4
10) Zvětšené mízní uzliny	2
11) ZN jiné pojivové a měkké tkáně	2
12) ZN kosti a kl. chr. j. a NS lok.	1
13) Zhoub. imunoproliferat. nemoci	1
14) Myelodysplastické syndromy	1
15) Perif. a kož. T-buněčné lymfomy	1
16) J. N nej. n. nezn. ch. m., krtv., ptk	1
17) ZN kosti a kl. chrupavky konč.	1
18) Zhoubný novotvar pyje	1
19) N nej. n. nezn. ch. muž. pohl. org.	1
20) ZN srdce,mediastina a pleury	1

Ekonomické ukazatele	2008	2009	2010
a) Průměrné náklady na OD standard			
b) Průměrné náklady na OD JIP			
c) Průměrné výnosy na OD standard			
d) Průměrné výnosy na OD JIP			
e) Průměrné výnosy na amb. pacienta			

f) Průměrné náklady na amb. pacienta			
g) Průměrné náklady na hosp. pacienta standard			
h) Průměrné náklady na hosp. pacienta JIP			
i) Průměrné výnosy na hosp. pacienta standard			
j) Průměrné výnosy na hosp. pacienta JIP			
k) Průměrné náklady na lékařské místo		28338260,04	27033747
l) Průměrné výnosy na lékařské místo		31136097,72	
m) Průměrné náklady na lékařské místo + VŠ		9864495,12	7800383,88
n) Průměrné výnosy na lékařské místo + VŠ		10838417,16	
o) Průměrné náklady na SZP		3495810,96	2942226,24
p) Průměrné výnosy na SZP		3840952,44	
q) Celkové náklady		33108533,86	32440496,45
r) Celkové výnosy	29630100,3	36377340,77	
s) Nákladová rentabilita	12,4	9,87	
u) HV	3268459,27	3268806,91	

Pracoviště SVLS a laboratorní provozy na klinikách a odděleních	2008	2009	2010
a) Celkový počet LM + VŠ	3,605	3,36	4,16
b) Celkový počet SZP	8,712	9,47	11,03
a) Celkový počet provedených vyšetření	544	506	516
b) Průměrný počet vyšetření na jedno LM + VŠ	150,96	150,72	124,08
c) Průměrný počet vyšetření na jednoho SZP	62,4	53,4	46,8
d) Průměrné náklady na jedno vyšetření	48458,9	65431,89	62869,18
e) Průměrné výnosy na jedno vyšetření	54467,1	71891,98	
f) Procentuální poměr vyšetření žadatelů interních	83,15217391	95,81	93,5
g) Celkový počet vykázaných bodů	7951363	8107344	10669476
h) Průměrný počet vykázaných bodů na jedno LM + VŠ	2205852,48	2415536,04	2565497,4
i) Průměrný počet vykázaných bodů na jednoho SZP	912655,92	856025,28	967679,76

Přednášky bez publikovaného abstraktu

- Matějková, E., Kubešová, B. Čisté prostory pro přípravu produktů z kmenových buněk. Konference s mezinárodní účastí XVI. Pařížkovy dny, 25. 03. 2010.
- Matějková, E., Kubešová, B. Využití destičkového lyzátu pro kultivaci Mesenchymálních kmenových buněk . Konference s mezinárodní účastí XVI. Pařížkovy dny, Ostrava-Poruba, 25. 03. 2010.
- Matějková, E., Žaloudíková, Z., Procházka, V. Mesenchymální tkáňové buňk. Konference s mezinárodní účastí XVI. Pařížkovy dny, Ostrava-Poruba, 25. 03. 2010.
- Procházková, D. Přehled produktů připravovaných v Tkáňové bance. Celostátní odborná konference, SZŠ Brno, 10. 02. 2010. Abstrakt ve sborníku
- Kocmanová, I., Matějková, E., Štrajtová, L., Vrba, M., Kubešová, B. Validace zkráceného 48hodinového testu sterility na přístroji Bact/Alert 3D. In *Bioimplantologie 2010.* : 2010. s. 21-21.
- Kubešová, B., Štrajtová, L., Komárková, J., Matějková, E., Pavlovský, Z., Valenta, J., Pacík, D., Vít, V. Chromaffin cells isolation and important role in treatment of pain. In *19th International Congress of the European Association of Tissue Banks.* Berlín : 2010. s. 113. Článek v časopise
- Jirsová, K., Krabcová, I., Nováková, J., Hnátková, I., Koukolík, F., Kubešová, B., Netuková, M., Matěj, R. The Assessment of Pathogenic Prions in the Brains of Eye Tissue Donors: 2-Years Experience in the Czech Republic. *Cornea*, 2010, roč. 29, č. 9, s. 996-999.
- Kubešová, B., Vinklárková, J., Komárková, J., Procházková, D., Matějková, E. Použití chladících gelových pouzder při zpracování kmenových buněk. *Transfuzie a hematologie dnes*, 2010, roč. 16, č. 2, s. 78-81.
- Očadlíková, D., Kryukov, F., Mollová, K., Kovářová, L., Burešová, I., Matějková, E., Penka, M., Büchler, T., Hájek, R., Michálek, J. Generation of myeloma-specific T cells using dendritic cells loaded with MUC1- and hTERT- driven nonapeptides or myeloma cell apoptotic bodies. *Neoplasma*, 2010, roč. 57, č. 5, s. 455-464.
- Procházková, D., Špirka, D., Karkoška, J. Přehled produktů připravovaných v Tkáňové bance. *Sestra*, 2010, roč. 20, č. 2, s. 52-53.



Transfuzní oddělení a krevní banka

Vedoucí zaměstnanci

Primář	MUDr. Eva Tesařová
Vedoucí pracovník NLZP	Marta Kolářová

Lékaři a SZP

	2008	2009	2010
a) Celkový přepočtený počet pracovníků k 31. 12.	102,55	105,38	104,46
b) Počet ambulantních pracovníků lékařů	4,28	5	3,87
c) Počet ambulantních pracovníků SZP	11,92	12	12
d) Počet lékařů na lůžkových odděleních	0	0	0
e) Počet SZP na lůžkových odděleních	0	0	0
f) Počet pracovníků laboratoře kliniky či oddělení LM + VŠ	0	0	0
g) Počet pracovníků laboratoře kliniky či oddělení SZP	0	0	0
h) Počet pracovníků SVLS LM + VŠ	16,51	16,14	15,43
i) Počet pracovníků SVLS SZP	66,21	67,69	68,27
j) Počet hospitalizovaných na jedno LM	0	0	0
k) Počet hospitalizovaných na jednoho SZP	0	0	0
l) Počet lůžek obsazených na jedno LM	0	0	0
m) Počet lůžek obsazených na jednoho SZP	0	0	0
n) Počet lůžek obsazených standardních na jedno LM	0	0	0
o) Počet lůžek obsazených standardních na jednoho SZP	0	0	0
p) Počet lůžek obsazených intenzivních na jedno LM	0	0	0
r) Počet lůžek obsazených intenzivních na jednoho SZP	0	0	0

Nově pořízené přístroje nad 100 000 Kč

	Cena	Zdroj financí
1) ANALYZATOR HEMATOLOGICKY	163570	FN Brno
2) CENTRIFUGA CHLAZENÁ	111825	FN Brno
3) SVARECKÁ HADICEK A KREVNÍCH VAKU	297570	FN Brno
4) SYST. PRO KOMPL. RUTIN A SPEC. ANALYZY	2972061	dotace

Počty výkonů - Ambulantní část

	2008	2009	2010
a) Počty vyš. příj. amb	1	1	5
b) Počty vyš. spec. amb	3332	3181	3204
c) Počet ambul. konz.	0	0	0
d) Počet lůž. konz.	0	0	0
e) Počet vyš. vč. konz. /poč. LM	64,84	53,04	69,11
f) Počet LM Ambulance	4,283	4,999	3,87
g) Počet ambulantních vyšetření včetně konziliárních	3333	3182	3209

Hlavní diagnózy - U ambulantních pacientů

	Procentuální výskyt
1) Dohled nad normál. těhotenstvím	19
2) Živě nar. děti podle místa nar.	7
3) Dohl. n. vys. rizik. (ohrož.) těh.	7
4) Artróza kyčelního kloubu	3
5) Myeloidní leukémie	3
6) Lymfoidní leukémie	2
7) Artróza kolenního kloubu	2
8) Anémie z nedostatku železa	2
9) Celk. prohl.,vyš. os. b. obt. n. dg.	2
10) Por. u zkr. tr. tě. a níz. po. hm. NJ	2
11) J. poranění více částí těla, NJ	1
12) Zlomenina kosti stehenní	1
13) Mnohoč. myelom a plasmocyt. nov.	1
14) Purpura a jiné krvácivé stavy	1
15) Myelodysplastické syndromy	1

16) Dárci orgánů a tkání	1
17) Chronické selhání ledvin	1
18) Nitrolební poranění	1
19) Jiné vady koagulace	1
20) Ne-Hodgkinův (difúzní) lymfom	1

Ekonomické ukazatele	2008	2009	2010
a) Průměrné náklady na OD standard			
b) Průměrné náklady na OD JIP			
c) Průměrné výnosy na OD standard			
d) Průměrné výnosy na OD JIP			
e) Průměrné výnosy na amb. pacienta			
f) Průměrné náklady na amb. pacienta			9038,12
g) Průměrné náklady na hosp. pacienta standard			
h) Průměrné náklady na hosp. pacienta JIP			
i) Průměrné výnosy na hosp. pacienta standard			
j) Průměrné výnosy na hosp. pacienta JIP			
k) Průměrné náklady na lékařské místo		16981374,84	17925121,56
l) Průměrné výnosy na lékařské místo		20868985,32	
m) Průměrné náklady na lékařské místo + VŠ		9405140,64	9658050
n) Průměrné výnosy na lékařské místo + VŠ		11558295,12	
o) Průměrné náklady na SZP		2242383,24	2183052
p) Průměrné výnosy na SZP		2755740,6	
q) Celkové náklady		151780943,5	149030954,3
r) Celkové výnosy	190598863,6	186528729,9	
s) Nákladová rentabilita	24,24	22,89	
u) HV	37184480,95	34747786,41	

Pracoviště SVLS a laboratorní provozy na klinikách a odděleních	2008	2009	2010
a) Celkový počet LM + VŠ	16,511	16,14	15,43
b) Celkový počet SZP	66,21	67,69	68,27
a) Celkový počet provedených vyšetření	100316	107140	102258
b) Průměrný počet vyšetření na jedno LM + VŠ	6075,84	6639	6626,88
c) Průměrný počet vyšetření na jednoho SZP	1515,12	1582,92	1497,96
d) Průměrné náklady na jedno vyšetření	1529,31	1416,66	1457,4
e) Průměrné výnosy na jedno vyšetření	1899,98	1740,98	
f) Procentuální poměr vyšetření žadatelů interních	60,01176276	94,73	60,95
g) Celkový počet vykázaných bodů	40115829	45113299	48756118
h) Průměrný počet vykázaných bodů na jedno LM + VŠ	2429679,36	2795455,8	3159672,6
i) Průměrný počet vykázaných bodů na jednoho SZP	605892,36	666495,48	714194,88

Přednášky bez publikovaného abstraktu

- Adamcová, M. Tvorba cen transfuzních přípravků. Fakultní nemocnice Brno jako zařízení transfuzní služby na konci 1. dekády 21. století, Edukační centrum Sysmex, Elgartova 4, Brno, 09. 11. 2010.
- Adamcová, M., Tesařová, E., Pacasová, R. Tvorba cen transfuzních přípravků. Kurz NCO NZO, Brno, 25. 02. 2010.
- Janků, L. HLA 1. Kurz NCO NZO - Hematologie a transfuzní služba, Brno, 04. 11. 2010.
- Janků, L. HLA 2. Kurz NCO NZO - Hematologie a transfuzní služba, Brno, 05. 11. 2010.
- Janků, L. Stanovení RhD w/v metodami molekulární biologie. Fakultní nemocnice Brno jako zařízení transfuzní služby na konci 1. dekády 21. století, Edukační centrum Sysmex, Elgartova 4, Brno, 09. 11. 2010.
- Janků, L. Testování RhD w/v pomocí molekulárně biologických metod. Kurz NCO NZO, Brno, 22. 02. 2010.
- Janků, L. Vyšetřování antitrombocytárních protilátek metodami průtokové cytometrie. Fakultní nemocnice Brno jako zařízení transfuzní služby na konci 1. dekády 21. století, Edukační centrum Sysmex, Elgartova 4, Brno, 09. 11. 2010.
- Katovská, E. HON. Kurz NCO NZO - Hematologie a transfuzní služba, Brno, 04. 11. 2010.
- Katovská, E. Potransfuzní reakce. Kurz NCO NZO - Hematologie a transfuzní služba, Brno, 04. 11. 2010.
- Kolářová, M. Co je to ekonomika v ZTS. Fakultní nemocnice Brno jako zařízení transfuzní služby na konci 1. dekády 21. století, Edukační centrum, Elgartova 4, Brno, 09. 11. 2010.
- Kolářová, M., Tesařová, E. Ekonomika provozu ZTS. Kurz NCO NZO, Brno, 25. 02. 2010.
- Křížová, E. Krví přenosné choroby a jejich testování v ZTS. Kurz NCO NZO - Hematologie a transfuzní služba, Brno, 04. 11. 2010.
- Lejdarová, H. Dárcovství krve. Kurz NCO NZO - Hematologie a transfuzní služba, Brno, 01. 11. 2010.
- Lejdarová, H. Medikace u dárců krve. Fakultní nemocnice Brno jako zařízení transfuzní služby na konci 1. dekády 21. století, Edukační centrum Sysmex, Elgartova 4, Brno, 09. 11. 2010.
- Lejdarová, H. Medikace u dárců krve. Kurz NCO NZO - Hematologie a transfuzní služba, Brno, 03. 11. 2010.

- Lejdarová, H. Nový přístup k medikaci u dárců krve ve FN Brno. Kurz NCO NZO, Brno, 22. 02. 2010.
- Michlíčková, S. Validace v ZTS. Kurz NCO NZO - Hematologie a transfuzní služba, Brno, 03. 11. 2010.
- Pacasová, R. Destičky v náhradních roztocích ve FN Brno. Fakultní nemocnice Brno jako zařízení transfuzní služby na konci 1. dekády 21. století, Edukační centrum Sysmex, Elgartova 4, Brno, 09. 11. 2010.
- Pacasová, R. Historický přehled testování dárců krve ve FN Brno. Fakultní nemocnice Brno jako zařízení transfuzní služby na konci 1. dekády 21. století, Edukační centrum Sysmex, Elgartova 4, Brno, 09. 11. 2010.
- Pacasová, R. Historie transfuzního lékařství. Kurz NCO NZO - Hematologie a transfuzní služba, Brno, 01. 11. 2010.
- Pacasová, R. Legislativa pro ZTS. Kurz NCO NZO - Hematologie a transfuzní služba, Brno, 01. 11. 2010.
- Pacasová, R. Správná výrobní praxe. Kurz NCO NZO - Hematologie a transfuzní služba, Brno, 02. 11. 2010.
- Pacasová, R. Transfuzní přípravky. Kurz NCO NZO - Hematologie a transfuzní služba, Brno, 05. 11. 2010.
- Pacasová, R. Základy systému kvality a správná výrobní praxe v ZTS. Kurz NCO NZO, Brno, 25. 02. 2010.
- Pacasová, R., Tesařová, E. Administrativa v ZTS. Kurz NCO NZO, Brno, 25. 02. 2010.
- Pejchalová, A. Imunohematologie 1. Kurz NCO NZO - Hematologie a transfuzní služba, Brno, 02. 11. 2010.
- Poloková, N. Kontroly jakosti v ZTS - trendy a nové postupy. Kurz NCO NZO, Brno, 22. 02. 2010.
- Poloková, N. Kontroly jakosti v ZTS. Kurz NCO NZO - Hematologie a transfuzní služba, Brno, 04. 11. 2010.
- Poloková, N. Nové postupy v kontrolách kvality v ZTS (SPC, FCM). Fakultní nemocnice Brno jako zařízení transfuzní služby na konci 1. dekády 21. století, Edukační centrum Brno, Elgartova 1, Brno, 09. 11. 2010.
- Tesařová, E. Autotransfuze. Kurz NCO NZO - Hematologie a transfuzní služba, Brno, 02. 11. 2010.
- Tesařová, E. Hemovigilance ve FN Brno. Fakultní nemocnice Brno jako zařízení transfuzní služby na konci 1. dekády 21. století, Edukační centrum Sysmex, Elgartova 4, Brno, 09. 11. 2010.
- Tesařová, E. Hemovigilance. Kurz NCO NZO - Hematologie a transfuzní služba, Brno, 03. 11. 2010.
- Tesařová, E. Implementace NAT testování dárců krve ve FN Brno. Fakultní nemocnice Brno jako zařízení transfuzní služby na konci 1. dekády 21. století, Edukační centrum Sysmex, Elgartova 4, Brno, 09. 11. 2010.
- Tesařová, E. Krizová krevní politika. Kurz NCO NZO - Hematologie a transfuzní služba, Brno, 02. 11. 2010.
- Tesařová, E. Plasma pro frakcionaci a krevní deriváty. Kurz NCO NZO - Hematologie a transfuzní služba, Brno, 03. 11. 2010.
- Tesařová, E. Rodinné dárcovství. Kurz NCO NZO - Hematologie a transfuzní služba, Brno, 02. 11. 2010.
- Večeřová, Z. Imunohematologie 3. Kurz NCO NZO - Hematologie a transfuzní služba, Brno, 04. 11. 2010.
- Zemanová, H. Imunohematologie 2. Kurz NCO NZO - Hematologie a transfuzní služba, Brno, 03. 11. 2010. Abstrakt ve sborníku
- Havlátová, K., Dolečková, D., Kubičková, N., Lejdarová, H., Pacasová, R., Tesařová, E. Náborové aktivity TO a KB FN Brno v roce 2009. In XXII. Celostátní pracovní konference laborantů a sester. Praha : Vesmír spol. s r. o., 2010. s. 27-28.
- Hladilová, J., Svobodová, B., Langová, M., Hladká, J., Vacková, M., Danhoferová, I., Pacasová, R. Traumacentrum ve FN Brno z pohledu krevní banky. In XXII. Celostátní pracovní konference laborantů a sester. Praha : Vesmír spol. s r. o., 2010. s. 29-30.
- Jandová, Z., Kobzová, V., Poloková, N., Blažková, R. Změna v procesu výroby z pohledu kontrolní laboratoře. In XXII. Celostátní pracovní konference laborantů a sester. Praha : Vesmír spol. s r. o., 2010. s. 61-62.
- Katovská, E., Pejchalová, A., Zemanová, H. Hemolytické onemocnění novorozence při negativním imunohematologickém screeningu matky v těhotenství. In XXII. Celostátní pracovní konference laborantů a sester. Praha : Vesmír spol. s r. o., 2010. s. 39-40.
- Kobzová, V., Poloková, N., Jandová, Z., Blažková, R. Stanovení zbytkových leukocytárních buněk v transfuzních přípravcích - mikroskop nebo průtokový cytometr. In XXII. Celostátní pracovní konference laborantů a sester. Praha : Vesmír spol. s r. o., 2010. s. 60-60.
- Kocandová, Z., Vymazalová, I., Michlíčková, S., Pacasová, R. Srovnání dvou metod výroby trombocytů z buffy coatu směsných de leukotizovaných v náhradním roztoku na TOa KB FN Brno. In XXII. Celostátní pracovní konference laborantů a sester. Praha : Vesmír spol. s r. o., 2010. s. 58-58.
- Konečná, B., Hyžická, O., Vítková, H., Michlíčková, S., Pacasová, R. Srovnání manuálního a automatického zpracování plné krve na TO a KB FN Brno. In XXII. Celostátní pracovní konference laborantů a sester. Praha : Vesmír spol. s r. o., 2010. s. 59-59.
- Plačková, L., Říhová, V., Dudíková, M. Analýza registru dárců krve v Odběrovém středisku Třebíč. In XXII. Celostátní pracovní konference laborantů a sester. Praha : Vesmír spol. s r. o., 2010.
- Procházková, Z., Peprla, J. Autotransfuze slovem i obrazem - Autologní odběry krve ve FN Brno Bohunice. In XXII. Celostátní pracovní konference laborantů a sester. Praha : Vesmír spol. s r. o., 2010. s. 25-25. Článek v časopise
- Mikulkova, Z., Praksová, P., Štourač, P., Bednařík, J., Strajtová, L., Pacasová, R., Bělobrádková, J., Dítě, P., Michálek, J. Numerical defects in CD8+CD28- T-suppressor lymphocyte population in patient with type 1 diabetes melitus and multiple sclerosis. Cellular immunology, 2010, roč. 262, č. 2, s. 75-79.



Urologická klinika

Vedoucí zaměstnanci

Přednosta	prof. MUDr. Dalibor Pacík, CSc.
Primář	MUDr. Aleš Čermák
Vedoucí pracovník NLZP	Emilia Hudcová

Lékaři a SZP

	2008	2009	2010
a) Celkový přepočtený počet pracovníků k 31. 12.	55,78	54,79	56,17
b) Počet ambulantních pracovníků lékařů	3,2	3,2	3,2
c) Počet ambulantních pracovníků SZP	5,04	5,13	4,54
d) Počet lékařů na lůžkových odděleních	10,37	10,15	10,86
e) Počet SZP na lůžkových odděleních	25,96	23,27	22,78
f) Počet pracovníků laboratoře kliniky či oddělení LM + VŠ	0	0	0
g) Počet pracovníků laboratoře kliniky či oddělení SZP	0	0	0
h) Počet pracovníků SVLS LM + VŠ	0	0	0
i) Počet pracovníků SVLS SZP	0	0	0
j) Počet hospitalizovaných na jedno LM	222,84	228	248,04
k) Počet hospitalizovaných na jednoho SZP	89,04	99,48	118,32
l) Počet lůžek obsazených na jedno LM	4,71	4,59	4,21
m) Počet lůžek obsazených na jednoho SZP	1,88	2	2,01
n) Počet lůžek obsazených standardních na jedno LM	3,41	3,29	3,09
o) Počet lůžek obsazených standardních na jednoho SZP	2,81	2,88	3,08
p) Počet lůžek obsazených intenzivních na jedno LM	6	5,93	5,38
r) Počet lůžek obsazených intenzivních na jednoho SZP	0,56	0,65	0,56

Nově pořízené přístroje nad 100 000 Kč

	Cena	Zdroj financí
1) SYSTEM MONITOROVACI-CENTRALA	199980	dary

Grantové studie

	2008	2009	2010
c) IGF	1		

Počty výkonů - Lůžková část

	2008	2009	2010
a) Průměrný počet lůžek	59	59	59
b) Celkový počet hospitalizovaných pacientů	2310	2314	2964
c) Počet zemřelých	1	2	5
d) Průměrná ošetrovací doba	7,73	7,35	6,19
e) Průměrný počet neobsazených lůžek přepočtený na jeden kalendářní den	10,19	12,39	13,3
f) Rehospitalizace	45	29	5
g) Reoperace	67	87	98
h) Letalita	0,43	0,86	1,86
i) Prostož lůžka	1,3	1,7	1,7

Počty výkonů - Ambulantní část

	2008	2009	2010
a) Počty vyš. příj. amb	1688	1521	1921
b) Počty vyš. spec. amb	30720	29198	29139
c) Počet ambul. konz.	0	1367	1370
d) Počet lůž. konz.	0	1	7
e) Počet vyš. vč. konz. /poč. LM		835,6	844,71
f) Počet LM Ambulance	843,96	3,2	3,2
g) Počet ambulantních vyšetření včetně konziliárních	32408	32087	32437

Hlavní diagnózy - U hospitalizovaných pacientů

	Procentuální výskyt
1) Kámen ledviny a močového	19
2) ZN moč. měchýře - vesicae urin.	13
3) Zbytnění prostaty	13

4) Neurčená ledvinná kolika	7
5) Neurčená hematurie	7
6) N nej. n. nezn. chov. moč. orgánů	6
7) Obstrukt. a refluxní uropatie	5
8) J. onemocnění močové soustavy	5
9) ZN předstojné žlázy - prostaty	4
10) Akut. tubulo-interst. nefritida	3

Hlavní diagnózy - U ambulantních pacientů

Procentuální výskyt

1) Zbytnění prostaty	25
2) ZN předstojné žlázy - prostaty	15
3) Kámen ledviny a močovodu	8
4) J. onemocnění močové soustavy	8
5) ZN moč. měchýře - vesicae urin.	5
6) Neurčená ledvinná kolika	3
7) Obstrukt. a refluxní uropatie	3
8) Zánět močového měchýře	3
9) Neurčená hematurie	3
10) Ner. sval. dysfunkce moč. měch. NJ	2
11) Zúžení močové trubice	2
12) Žilní městky jiných lokalizací	2
13) Retence - zadržování moči	2
14) ZN ledviny mimo pánevníku	2
15) N nej. n. nezn. chov. moč. orgánů	1
16) Hypertr. předkož. fim. a parafim.	1
17) Zánět varlete a nadvarlete	1
18) Akut. tubulo-interst. nefritida	1
19) Bolest spojená s močením	1
20) J. poruchy ledviny a ureteru, NJ	1

Ekonomické ukazatele

2008
2009
2010

a) Průměrné náklady na OD standard		1982,48	1932,76
b) Průměrné náklady na OD JIP		5904,23	6655,9
c) Průměrné výnosy na OD standard		2357,03	
d) Průměrné výnosy na OD JIP		6144,45	
e) Průměrné výnosy na amb. pacienta		478,77	
f) Průměrné náklady na amb. pacienta		397,71	363,14
g) Průměrné náklady na hosp. pacienta standard		12932,94	10687,37
h) Průměrné náklady na hosp. pacienta JIP		340556,24	402221,21
i) Průměrné výnosy na hosp. pacienta standard		15376,34	
j) Průměrné výnosy na hosp. pacienta JIP		354411,8	
k) Průměrné náklady na lékařské místo		4632354,84	4308713,88
l) Průměrné výnosy na lékařské místo		4168108,08	
m) Průměrné náklady na lékařské místo + VŠ		4632354,84	4308713,88
n) Průměrné výnosy na lékařské místo + VŠ		4168108,08	
o) Průměrné náklady na SZP		2379466,44	2405262,12
p) Průměrné výnosy na SZP		2141000,28	
q) Celkové náklady		69947786,59	68123639,19
r) Celkové výnosy	57840797,69	62937737,55	
s) Nákladová rentabilita	-4,91	-10,02	
u) HV	-2985281,63	-7010049,04	

Přednášky bez publikovaného abstraktu

- Čermák, A., Marečková, N., Karmašová, K., Pacík, D. Antibiotic resistance changes in infection following transrectal ultrasound guided prostate biopsy - review of 5 years period. Annual Meeting EAU, Barcelona, 16. 04. 2010.
- Čermák, A., Marečková, N., Pacík, D. Evaluation of an additive effect of an anesthetic suppository to injection anesthesia in transrectal ultrasound-guided prostate biopsy. EAU 10th Central European Meeting (CEM), Bratislava, 22. 10. 2010.
- Geryk, E., Pacík, D., Dítě, P., Čermák, A., Vít, V. Vícečetné karcinomy ledvin u české populace. 56. Výroční konference ČUS ČLS JEP, Praha, 06. 10. 2010.
- Karmašová, K., Pacík, D. Inkontinence a hyperaktivní měchýř: Epidemiologie a etiopatogeneze. 9. Konference Incofora, Inkontinence a životní cyklus muže a ženy, Praha, 23. 04. 2010.

- Marečková, N., Pacík, D., Čermák, A., Křen, L. Post prostatectomy in-vitro biopsy findings in patients with a clinically significant cancer: How reliable are the results of Vienna nomogram biopsy? EAU 10th Central European Meeting (CEM), Barcelona, 22. 10. 2010.
- Pacík, D. Implantace penilní protězy - opuštěná metoda nebo stále aktuální modalitní léčba erektilní dysfunkce. XVI. seminář plastické, rekonstrukční a estetické chirurgie, Praha, 04. 12. 2010.
- Pacík, D. Karcinom prostaty a metastázy v kostech: jak pozitivně ovlivnit život pacientů? Praktické poznatky se zahájením Projektu Preventio na jižní Moravě. 12. ročník Moravského urologického sympozia, Dlouhé Stráně, 25. 03. 2010.
- Pacík, D. Kontroverze karcinomu prostaty v roce 2010. 3. Zimné urologické sympozium, Štrbské Pleso, 24. 01. 2010.
- Pacík, D. Onemocnění prostaty - spolupráce VPL a urologa, Praktický lékař a spolupráce s ostatními odborníky, nové hranice kompetencí. XVIII. Brněnské dny praktického lékařství, Brno, 01. 10. 2010. Abstrakt v časopise
- Čermák, A., Marečková, N., Karmašová, K., Pacík, D. Antibiotic resistance changes in infection following transrectal ultrasound guided prostate biopsy - review of 5 year period. European Urology Supplements, 2010, roč. 9, č. 2, s. 82-82.
- Čermák, A., Marečková, N., Pacík, D. C141 Evaluation of an additive of an anesthetic suppository to injection anesthesia in transrectal ultrasound-wuiled prostate biopsy. European Urology Supplements, 2010, roč. 9, č. 6, s. 654-654.
- Čermák, A., Marečková, N., Pacík, D. Infectious Complications of Prostate Biopsy: The Changes in Antibiotics resistance Patterns - the Review of 5 year period. Journal of Urology, 2010, roč. 183, č. 4, s. 817-817.
- Geryk, E., Pacík, D., Dítě, P., Čermák, A. Vícečetné karcinomy ledvin u české populace. Česká urologie, 2010, roč. 14, č. 4, s. 208-208.
- Geryk, E., Pacík, D., Dítě, P., Čermák, A., Vít, V. Vícečetné karcinomy ledvin u české populace. Česká urologie, 2010, roč. 14, č. 4, s. 232.
- Marečková, N., Pacík, D., Čermák, A., Křen, L., Pavlovský, Z. C144 Post prostatectomy in-vitro biopsy findings in patients with a clinically significant cancer: How reliable are the results of Vienna nomogram biopsy? European Urology Supplements, 2010, roč. 9, č. 6, s. 655-655. Abstrakt ve sborníku
- Pacík, D. Onemocnění prostaty - spolupráce VPL a urologa. In Sborník - Praktický lékař a spolupráce s ostatními odborníky, nové hranice kompetencí. Brno : 2010. s. 21-21.
- Pacík, D. Praktické poznatky se zahájením projektu Preventio na jižní Moravě. In Abstrakta 12. ročníku Moravského urologického sympozia. Dlouhé Stráně : 2010. s. A23-A23. Článek v časopise
- Adedokun, B. Karcinom penisu v populaci nigerijským mužů. Urologické listy, 2010, roč. 4, č. 8, s. 22-24.
- Čermák, A. Léčba lokoregionálního onemocnění karcinomu penisu. Urologické listy, 2010, roč. 4, č. 8, s. 5-16.
- Chamzin, A., Pacík, D., Varga, G., Hajný, M. The efficiency of urolithiasis treatment with extracorporeal lithotripsy in relation to the shock waves frequency. Bratislavské lékařské listy, 2010, roč. 111, č. 12, s. 644-646.
- Geryk, E., Dítě, P., Pacík, D. Zátěž české populace nádory v urologii 1959-2007. Urologie pro praxi, 2010, roč. 11, č. 5, s. 273-277.
- Katolická, J., Vít, V., Bolčák, K. Kazuistika pacienta s metastázami do skeletu u karcinomu prostaty. Farmakoterapie, 2010, roč. 6, č. 2, s. 120-122.
- Malý, R., Gál, R., Chamzin, A., Peška, J. Thrombelastography during an acute normovolemic hemodilution in patient undergoing radical retropubic prostatectomy. Bratislavské lékařské listy, 2010, roč. 111, č. 9, s. 518-521.
- Pacík, D. Význam inhibice RANK ligandu v léčbě kostních komplikací u pacientů s metastazujícím karcinomem prostaty. Urologické listy, 2010, roč. 4, č. 8, s. 58-61.
- Pacík, D., Slíva, J. Bezpečnost a účinnost fesoterodinu u pacientů s hyperaktivním močovým měchýřem. Farmakoterapie, 2010, roč. 6, č. 4, s. 377-378.



Ústav patologie

Vedoucí zaměstnanci

Přednosta	doc. MUDr. Josef Feit, CSc.
Primář	MUDr. Zdeněk Pavlovský
Vedoucí pracovník NLZP	Zdeňka Slavíková

Lékaři a SZP

	2008	2009	2010
a) Celkový přepočtený počet pracovníků k 31. 12.	66,33	64,41	66,9
b) Počet ambulantních pracovníků lékařů	0	0	0
c) Počet ambulantních pracovníků SZP	0	0	0
d) Počet lékařů na lůžkových odděleních	0	0	0
e) Počet SZP na lůžkových odděleních	0	0	0
f) Počet pracovníků laboratoře kliniky či oddělení LM + VŠ	0	0	0
g) Počet pracovníků laboratoře kliniky či oddělení SZP	0	0	0
h) Počet pracovníků SVLS LM + VŠ	18,3	19,3	20,25
i) Počet pracovníků SVLS SZP	31,88	30,2	29,99
j) Počet hospitalizovaných na jedno LM	0	0	0
k) Počet hospitalizovaných na jednoho SZP	0	0	0
l) Počet lůžek obsazených na jedno LM	0	0	0
m) Počet lůžek obsazených na jednoho SZP	0	0	0
n) Počet lůžek obsazených standardních na jedno LM	0	0	0
o) Počet lůžek obsazených standardních na jednoho SZP	0	0	0
p) Počet lůžek obsazených intenzivních na jedno LM	0	0	0
r) Počet lůžek obsazených intenzivních na jednoho SZP	0	0	0

Postgraduální vzdělání

	2008	2009	2010
a) Ukončené atestace lékařů, JOP VŠ			1
c) SPV NLZP			1
d) Ph.D. studium studující			2

Nově získané vědeckopedagogické hodnosti

prof. MUDr. Hermanová Markéta, Ph.D.	Nový titul : prof.
--------------------------------------	--------------------

Nově pořízené přístroje nad 100 000 Kč

	Cena	Zdroj financí
1) AUTOMAT BARVICI	897653	dotace
2) LINKA PARAFINOVA ZALEVACI	242691	FN Brno
3) PRISTROJ MIKROVLNNY HISTOLOGICKY	317400	FN Brno

Grantové studie

	2008	2009	2010
a) IGA	1	3	2

Počty výkonů - Lůžková část

	2008	2009	2010
a) Průměrný počet lůžek			
b) Celkový počet hospitalizovaných pacientů			
c) Počet zemřelých			
d) Průměrná ošetrovací doba			
e) Průměrný počet neobsazených lůžek přepočtený na jeden kalendářní den			
f) Rehospitalizace			
g) Reoperace			
h) Letalita			
i) Prostož lůžka			

Hlavní diagnózy - U ambulantních pacientů

	Procentuální výskyt
1) J. sp. prohl.,vyš. os. b. obt. n. dg.	30
2) Dyspepsie	5

3) Melanocytové névy	3
4) Dysplazie cervixu dělohy	3
5) Jiné nezhoubné novotvary kůže	2
6) Nadměr., častá a nepr. menstr.	1
7) ZN průdušky - bronchu a plíce	1
8) Zbytnění prostaty	1
9) ZN moč. měchýře - vesicae urin.	1
10) Břišní a pánevní bolest	1
11) NN tl. stř., koneč., řit. k., řiti	1
12) Zánět žaludku a dvanáctníku	1
13) Žlučové kameny - cholelithiasis	1
14) Jiné anomálie plodového vejce	1
15) Eroze, ektop. cerv. děl., ectopia	1
16) Nezánět. on. vaj., vejcv. a š. vazy	1
17) Jiný zhoubný novotvar kůže	1
18) Pneumonie, původce NS	1
19) Zhoubný novotvar prsu	1
20) Lymfoidní leukémie	1

Ekonomické ukazatele	2008	2009	2010
a) Průměrné náklady na OD standard			
b) Průměrné náklady na OD JIP			
c) Průměrné výnosy na OD standard			
d) Průměrné výnosy na OD JIP			
e) Průměrné výnosy na amb. pacienta			
f) Průměrné náklady na amb. pacienta			
g) Průměrné náklady na hosp. pacienta standard			
h) Průměrné náklady na hosp. pacienta JIP			
i) Průměrné výnosy na hosp. pacienta standard			
j) Průměrné výnosy na hosp. pacienta JIP			
k) Průměrné náklady na lékařské místo		2935083,12	2902970,4
l) Průměrné výnosy na lékařské místo		3891112,56	
m) Průměrné náklady na lékařské místo + VŠ		2508680,28	2447040,12
n) Průměrné výnosy na lékařské místo + VŠ		3325819,8	
o) Průměrné náklady na SZP		1613155,32	1652003,04
p) Průměrné výnosy na SZP		2138600,16	
q) Celkové náklady		48422756,32	49550318,22
r) Celkové výnosy	53903853,06	64195250,97	
s) Nákladová rentabilita	16,06	32,57	
u) HV	7460038,6	15772494,65	

Pracoviště SVLS a laboratorní provozy na klinikách a odděleních	2008	2009	2010
a) Celkový počet LM + VŠ	18,295	19,3	20,25
b) Celkový počet SZP	31,879	30,02	29,99
a) Celkový počet provedených vyšetření	82924	81536	75758
b) Průměrný počet vyšetření na jedno LM + VŠ	4532,64	4224,24	3741,36
c) Průměrný počet vyšetření na jednoho SZP	2601,24	2716,32	2525,76
d) Průměrné náklady na jedno vyšetření	560,08	593,88	654,06
e) Průměrné výnosy na jedno vyšetření	650,04	787,32	
f) Procentuální poměr vyšetření žadatelů interních	48,85792021	92,44	50,94
g) Celkový počet vykázaných bodů	70767566	84429094	81627676
h) Průměrný počet vykázaných bodů na jedno LM + VŠ	3868172,16	4374092,28	4031178,84
i) Průměrný počet vykázaných bodů na jednoho SZP	2219857,2	2812670,28	2721459,24

Abstrakt v časopise

- Janíková, A., Tichý, B., Šupíková, J., Fabian, P., Křen, L., Bolčák, K., Šálek, D., Michalka, J., Pospíšilová, Š., Mayer, J. The mystery of FDG-PET avidity in follicular lymphoma. Does microenvironment play the key role? Blood, 2010, roč. 116, č. 21, s. 1684-1684.
- Malčíková, J., Trbušek, M., Šmardová, J., Damborský, J., Kuglík, P., Tichý, B., Mayer, J., Pospíšilová, Š. Analýza p53 mutací in vitro a in vivo. Chemické listy, 2010, roč. 104, č. 5, s. 376-376.

- Malčíková, J., Trbušek, M., Šmardová, J., Ročňová, L., Tichý, B., Kuglík, P., Brychtová, Y., Doubek, M., Mayer, J., Pospíšilová, Š. Selection and clinical relevance of monoallelic and biallelic TP53 defects in chronic lymphocytic leukemia. *European journal of cancer*, 2010, roč. 8, č. 5, s. 42-42.
- Markova, J., Kral, Z., Mocikova, H., Zikavska, L., Smardova, L., Skopalova, M., Bolcak, K., Dedeckova, K., Kubes, J., Coupkova, I., Kren, L., Vernerova, Z., Kamaradova, K., Campr, V., Soukup, J., Klaskova, K., Vorlicek, J., Mayer, J., Kozak, T. Treatment of advanced stages of Hodgkin lymphoma in the Czech Republic. Sixteen years of cooperation with GHSG (1995-2010). *Haematologica*, 2010, roč. 95, č. 4, s. 19-20.
- Štefančíková, L., Moulis, M., Fabian, P., Ravčuková, B., Vášová, I., Mužík, J., Malčíková, J., Šmardová, J. Mutace nádorového supresoru p53 jsou negativním prognostickým znakem u lymfomu z buněk pláštěvé zóny. *Chemické listy*, 2010, roč. 104, č. 5, s. 385-385.
- Szturz, P., Adam, Z., Feit, J., Krejčí, M., Pour, L., Vašků, V., Čermáková, Z., Hájek, R., Mayer, J. Complete remission of multiple myeloma associated IgA pemphigus after therapy with bortezomib (Velcade), cyclophosphamide and dexamethasone: Case report. *Onkologie*, 2010, roč. 33, č. Suppl. 6, s. 248-249.
- Szturz, P., Adam, Z., Feit, J., Krejčí, M., Pour, L., Vašků, V., Čermáková, Z., Hájek, R., Mayer, J. Complete remission of multiple myeloma associated IgA pemphigus after therapy with bortezomib (Velcade), cyclophosphamide and dexamethasone: Case report. *Onkologie*, 2010, roč. 33, č. Suppl. 6, s. 248-249.
- Szturz, P., Adam, Z., Řehák, Z., Koukalová, R., Nebeský, T., Neubauer, J., Moulis, M., Mayer, J. Lymfomu podobný průběh histiocytózy z Langerhansových buněk v dospělosti: popis případu. *Transfuzie a hematologie dnes*, 2010, roč. 16, č. suppl. 2, s. 106-106.
- Szturz, P., Adam, Z., Řehák, Z., Koukalová, R., Nebeský, T., Neubauer, J., Moulis, M., Mayer, J. Lymphoma-like course of aggressive multisystem Langerhans cell histiocytosis in an adult patient: Case report. *Onkologie*, 2010, roč. 33, č. Suppl. 6, s. 257-258.
- Vašíková, A., Dvořáková, D., Ostřížková, L., Brančíková, D., Pavlovský, Z., Kyclová, J., Mayer, J. Comparison of three methods for KRAS mutation testing in patients with metastatic colorectal cancer. *Virchows Archiv*, 2010, roč. 457, č. 2, s. 228-228.
- Verner, J., Folber, F., Forejtková, S., Moulis, M., Chovancová, J., Stehlíková, O., Doubek, J., Klabusay, M., Trbušek, M., Pospíšilová, Š., Hampl, A., Doubek, M., Mayer, J. In vivo model chronické lymfocytární leukemie. *Transfuzie a hematologie dnes*, 2010, roč. 16, č. Suppl. 2, s. 67-67.
- Vohánka, S., Ošlejšková, H., Hlavatá, J., Lukáš, Z. Adultní forma Pompeho nemoci v ČR. *Neurologie pro praxi*, 2010, roč. 11, č. suppl B, s. 29-29.
- Vohánka, S., Ošlejšková, H., Hlavatá, J., Lukáš, Z. Screening program for adult Pompe disease in Czech Republic. *Neuromuscular Disorders*, 2010, roč. 20, č. 6, s. 673-673.
- Vohánka, S., Ošlejšková, H., Lukáš, Z., Hlavatá, J. Adultní forma Pompeho nemoci v ČR, rok druhý. *Česká a slovenská Neurologie a Neurochirurgie*, 2010, roč. 73/106, č. 4, s. 470-470.
- Vohánka, S., Ošlejšková, H., Rusnáková, Š., Lukáš, Z., Hlavatá, J., Pouchlá, S., Kuntová, L. Kde hledat nemocné s adultní formou Pompeho nemoci? *Česká a slovenská Neurologie a Neurochirurgie*, 2010, roč. 73/106, č. suppl 2, s. 92-92.
- Vybíhal, V., Fardus, P., Duba, M., Vidlák, M., Šprláková-Puková, A., Křen, L. Morbus Lhermitte-Duclos - kazuistika. *Česká a slovenská neurologie a neurochirurgie*, 2010, roč. 73/106, č. 5, s. 563-567.

Abstrakt ve sborníku

- Brázdil, M., Kuba, R., Chrastina, J., Novák, Z., Hemza, J., Hermanová, M., Tyrliková, I., Ryzí, M., Ošlejšková, H., Kočvarová, J., Pažourková, M., Rektor, I. Resekční epileptochirurgie u pacientů s perirolandickou epilepsií. In *Abstrakta XXIII. český a slovenský epileptologický sjezd s XIV. postgraduálním kurzem epileptologie „Dny Jiřího Dolanského“*. Olomouc: SOLEN s. r. o., 2010. s. 15-16.
- Drábová, K., Múdry, P., Skotáková, J., Křen, L., Štěrba, J. Kde ho má? aneb kapitola z diferenciální diagnostiky lymfadenopatie. In *VI. Festival kazuistik. Luhačovice: 2010*.
- Drábová, K., Pavelka, Z., Mackerle, Z., Skotáková, J., Křen, L., Slámová, I., Tomašítková, L., Oltová, A., Štěrba, J. Myxopapilární ependymom filmu terminale u pětileté dívky. In *XX. konference dětských hematologů a onkolů ČR a SR. Praha: Medical Healthworld a. s., 2010. s. 114-114*.
- Folber, F., Verner, J., Forejtková, S., Moulis, M., Chovancová, J., Stehlíková, O., Doubek, J., Klabusay, M., Trbušek, M., Pospíšilová, Š., Hampl, A., Doubek, M., Mayer, J. In vivo model chronické lymfocytární leukemie. In *Sborník abstrakt Pražský hematologický den. Praha: 2010. s. 18-18*.
- Horváth, T., Sobotka, M., Mitáš, L., Číhalová, M., Moulis, M., Špelda, S., Vomela, J., Horváthová, M. SAFE to overdiagnosis. In *Abstracts of 8th International Symposium on PDT and PD in Clinical Practice. Bressanone: 2010. s. 89*.
- Linhartová, M., Kala, Z., Procházka, V., Starý, K., Novotný, I., Černý, I., Pavlovský, Z. Diagnostika MEN s využitím stanovení chromograninu A, kazuistika. In *Edukační sborník XXXIV. Brněnské onkologické dny. Brno: MOÚ, 2010. s. 96-96*.
- Pavelka, Z., Gaillyová, R., Lipina, R., Křen, L., Skotáková, J., Zitterbart, K., Štěrba, J. Intra spinální Ependymom u dívky s NF2, mozaikou Turnerova syndromu, pozitivitou SRY a bezpříznakovým nosičstvím mutace genu CFTR. In *XX. konference dětských hematologů a onkolů ČR a SR. Praha: Medical Healthworld a. s., 2010. s. 99-99*.
- Pavelka, Z., Skotáková, J., Pavlík, T., Ventruba, J., Brichtová, E., Křen, L., Cahová, P., Zitterbart, K., Štěrba, J. Gliomy optické dráhy. In *XXXIV. Brněnské onkologické dny. Brno: Masarykův onkologický ústav Brno, 2010*.
- Pavelka, Z., Křen, L., Mackerle, Z., Brichtová, E., Skotáková, J., Zitterbart, K., Štěrba, J. Diskrepance cytologických likvorových nálezů z komůrky V-P Shuntu a z lumbální punkce u dětí s embryonálním nádorem CNS. In *XX. konference dětských hematologů a onkolů ČR a SR. Praha: Medical Healthworld a. s., 2010. s. 100-100*.
- Pavelka, Z., Oltová, A., Tomašítková, L., Valášková, I., Vránová, V., Zrůstová, J., Ventruba, J., Mackerle, Z., Křen, L., Skotáková, J., Zitterbart, K., Štěrba, J. Synchronní výskyt Anaplastického Ependymomu a difúzního Astrocytomu u dítěte. In *XX. konference dětských hematologů a onkolů ČR a SR. Praha: Medical Healthworld a. s., 2010. s. 98-98*.
- Pavelka, Z., Ventruba, J., Mackerle, Z., Brichtová, E., Křen, L., Skotáková, J., Smrčka, M., Lipina, R., Štěrba, J. Intramedulární spinální nádory dětí z pohledu dětského onkologa. In *Brněnské neurochirurgické dny: 2010*.
- Penka, I., Kala, Z., Procházka, V., Hemmelová, B., Ostřížková, L., Andrašina, T., Křikava, I., Číhalová, M. Limity rozsahu chirurgické resekce karcinomu jícnu a kardiie. In *Edukační sborník XXXIV. Brněnské onkologické dny. Brno: MOÚ, 2010. s. 51-52*.
- Verner, J., Folber, F., Forejtková, S., Moulis, M., Chovancová, J., Stehlíková, O., Doubek, J., Klabusay, M., Trbušek, M., Pospíšilová, Š., Hampl, A., Doubek, M., Mayer, J. NON SCID GAMMA Mouse as a Model for Chronic Lymphocytic Leukemia. In *1st International Conference on Advances in Cell and Gene Therapy and Immunotherapy: from basic research to clinical applications and 3rd Workshop on Immunotherapy. Mikulov: 2010. s. 25-26. Článek v časopise*
- Adam, Z., Feit, J., Krejčí, M., Pour, L., Vašků, V., Čermáková, Z., Hájek, R., Mayer, J. IgA pemphigus a monoklonální gamapatie, je zde souvislost? *Dermatologie pro praxi*, 2010, roč. 4, č. 4, s. 221-223.
- Adam, Z., Krejčí, M., Pour, L., Feit, J., Büchler, T., Hájek, R. IgA pemphigus associated with monoclonal gammopathy completely resolved after achievement of complete remission of multiple myeloma with bortezomib, cyclophosphamide and dexamethasone regimen. *Wiener klinische Wochenschrift*, 2010, roč. 122, č. 9-10, s. 311-314.
- Adam, Z., Nedbálková, M., Krejčí, M., Pour, L., Hušek, K., Veselý, K., Čermáková, Z., Křivanová, A., Mayer, J., Hájek, R. Více než 10 let trvající kompletní remise monoklonální gamapatie nejistého významu a vymizení nefrotického syndromu vzniklého na podkladě light chain deposition disease po léčbě vinkristinem, adriamycinem a vysokými dávkami dexametazonu (VAD). *Vnitřní lékařství*, 2010, roč. 56, č. 3, s. 240-246.
- Adam, Z., Pour, L., Krejčí, M., Pourová, E., Synek, O., Zahradová, L., Navrátil, M., Mechl, M., Nebeský, T., Neubauer, J., Feit, J., Vokurková, J., Král, Z., Bednařík, O., Šlampa, P., Doležalová, H., Hájek, R., Mayer, J. Úspěšná léčba angiomatózy thalidomidem a interferonem a. Popis pěti případů a přehled léčby angiomatózy a proliferujících hemangiomů. *Vnitřní lékařství*, 2010, roč. 56, č. 8, s. 810-823.
- Adam, Z., Pour, L., Krejčí, M., Zahradová, L., Křivanová, A., Šmardová, J., Kovářová, L., Štěpánková, S., Moulis, M., Křen, L., Veselý, K., Svobodová, I., Čermáková, Z., Nedbálková, M., Mayer, J., Hájek, R. Léčba AL-amyloidózy - výsledky jednoho pracoviště a přehled publikovaných zkušeností s novými léky (bortezomibem, thalidomidem a lenalidomidem) u AL-amyloidózy. *Vnitřní lékařství*, 2010, roč. 56, č. 3, s. 190-209.
- Adam, Z., Zahradová, L., Krejčí, M., Pour, L., Koukalová, R., Řehák, Z., Feit, J., Křen, L., Mechl, M., Vašků, V., Sirotková, A., Hájek, R., Mayer, J. Difúzní plošná normolipemická xantomatóza a nekrobiotický xantogranulom, asociované s monoklonální gamapatií - přínos PET-CT pro stanovení rozsahu nemoci a zkušenosti s léčbou. Popis dvou případů a přehled literatury. *Vnitřní lékařství*, 2010, roč. 56, č. 11, s. 1158-1168.
- Autrata, R., Řehůřek, J., Unčovská, E., Pavlovský, Z., Kepák, T., Habanec, B. Atypická klinická manifestace medulloepitheliomu u dítěte. *Folia strabologica et neuroophthalmologica*, 2010, roč. 11, č. 1, s. 12-13.

- Autrata, R., Řehůřek, J., Unčová, E., Pavlovský, Z., Kepák, T., Habanec, B. Vzácná klinická manifestace retinoblastomu- kazuistiky. *Folia strabologica et neuroophthalmologica*, 2010, roč. 11, č. 1, s. 21-22.
- Brichtová, E., Pavelka, Z., Křen, L., Skotáková, J., Oltová, A., Šlampa, P. Radiotherapy induced glioblastoma multiforme in the child treated for cerebellar medulloblastoma. *Neuro-Oncology*, 2010, roč. 12, č. 6, s. 132-132.
- Dítě, P., Husová, L., Lukáš, Z., Přecechtělová, M., Štěpánková, S. Imunoglobulin G4 pozitivní cholangitida. *Vnitřní lékařství*, 2010, roč. 56, č. 8, s. 824-826.
- Dítě, P., Novotný, I., Přecechtělová, M., Růžička, M., Žáková, A., Hermanová, M., Trna, J., Adamcová, A. Pankreatický karcinom terénu chronické pankreatitidy. *Česká a slovenská gastroenterologie a hepatologie*, 2010, roč. 63, č. 5, s. 216-220.
- Doubek, M., Kozák, T., Vašků, V., Szturz, P., Tichá, M., Křen, L. Systémová mastocytóza. *Vnitřní lékařství*, 2010, roč. 56, č. suppl. 2, s. 2S188-2S194.
- Hrnčířová, K., Lengerová, M., Kocmanová, I., Ráčil, Z., Volfová, P., Paloušová, D., Moulis, M., Weinbergerová, B., Winterová, J., Tošková, M., Pospíšilová, Š., Mayer, J. Rapid detection and identification of mucormycetes from culture and tissue samples by use of high-resolution melt analysis. *Journal of Clinical Microbiology*, 2010, roč. 48, č. 9, s. 3392-3394.
- Jakubcová, R., Moulis, M., Šálek, D., Foukal, J. Kontrastní ultrazvukové vyšetření periferních lymfatických uzlin - radiologicko-patologická korelace. *Česká radiologie*, 2010, roč. 64, č. 1, s. 20-27.
- Jakubcová, R., Vavříková, M., Marek, F., Moulis, M. Maligní melanom tenkého střeva jako příčina subileózního stavu. *Česká radiologie*, 2010, roč. 64, č. 1, s. 64-68.
- Křen, L., Meluzín, J., Pavlovský, Z., Mayer, J., Kala, P., Groch, L., Hornáček, I., Rauser, P., Vlašín, M. Experimental model of myocardial infarction: Histopathology and reperfusion damage revisited. *Pathology, Research & Practice*, 2010, roč. 206, č. 9, s. 647-650.
- Křen, L., Múčková, K., Lžičařová, E., Sova, M., Vybíhal, V., Svoboda, T., Fadrus, P., Smrčka, M., Slabý, O., Lakomý, R., Vaňhara, P., Křenová, Z., Michálek, J. Production of immune-modulatory nonclassical molecules HLA-G and HLA-E by tumor infiltrating ameboid microglia/macrophages in glioblastomas: A role in innate immunity?. *Journal of Neuroimmunology*, 2010, roč. 220, č. 1-2, s. 131-135.
- Křenová, Z., Elstnerová, L., Doležel, Z., Křen, L. Caudal regression syndrome in one of dizygotic twins. *Fetal and Pediatrics Pathology*, 2010, roč. 29, č. 6, s. 419-423.
- Křenová, Z., Pavelka, Z., Lokaj, P., Skotáková, J., Kocmanová, I., Teyschl, O., Křen, L., Múdry, P., Štěrbá, J. Successful treatment of life-threatening Candida peritonitis in a child with abdominal non-Hodgkin lymphoma using Efungumab and amphotericin B colloid dispersion. *Journal of Pediatric Hematology/Oncology*, 2010, roč. 32, č. 2, s. 128-130.
- Mnínař, L., Al-Awad, H., Jandáková, E. Borderline ovariální tumory. *Praktická gynekologie*, 2010, roč. 14, č. 3, s. 123-127.
- Nečas, A., Plánka, L., Srnc, R., Crha, M., Hlučilová, J., Klíma, J., Starý, D., Křen, L., Amler, E., Vojtová, L., Jančár, J., Gál, P. Quality of newly formed cartilaginous tissue in defects of articular surface after transplantation of mesenchymal stem cells in a composite scaffold based on collagen I with chitosan micro- and nanofibres. *Physiological Research*, 2010, roč. 59, č. 4, s. 605-614.
- Polák, P., Snopková, S., Husa, P., Havlíčková, K., Bohatá, Š., Moulis, M. Kaposiho sarkom. *Klinická mikrobiologie a infekční lékařství*, 2010, roč. 16, č. 5, s. 172-178.
- Procházková, V., Svoboda, T., Souček, O., Kala, Z. Segmentální absence muscularis propria stěny tračnicku - vzácná příčina perforace tračnicku v těhotenství. *Rozhledy v chirurgii*, 2010, roč. 89, č. 11, s. 685-687.
- Slabý, O., Jancovicova, J., Lakomý, R., Svoboda, M., Poprach, A., Fabián, P., Křen, L., Michálek, J., Vyzula, R. Expression of miRNA-106b in conventional renal cell carcinoma is a potential marker for prediction of early metastasis after nephrectomy. *Journal of Experimental & Clinical Cancer Research*, 2010, roč. 29, s. 90-96.
- Slabý, O., Lakomý, R., Fadrus, P., Hrstka, R., Křen, L., Lžičařová, E., Smrčka, M., Svoboda, M., Nováková, J., Valík, D., Vyzula, R., Michálek, J. MicroRNA-181 family predicts response to concomitant chemoradiotherapy with temozolomide in glioblastoma patients. *Neoplasma*, 2010, roč. 57, č. 3, s. 264-269.
- Smrčka, M., Příbáň, V., Kryštofová, S., Křen, L., Šprláková-Puková, A. Schwannoma of the third ventricle - a case report. *Asian Journal of Neurosurgery*, 2010, s. 83-86.
- Sobotka, M., Horváth, T., Mitáš, L., Bartoňková, H., Čihalová, M., Garajová, B., Kocák, I., Kocáková, I., Špelda, S., Vomela, J. Pneumochirurgie v řešení karcinomu kolorekta. *Rozhledy v chirurgii*, 2010, roč. 89, č. 5, s. 310-314.
- Štefančíková, L., Moulis, M., Fabian, P., Ravcuková, B., Vášová, I., Mužík, J., Malčíková, J., Falková, I., Slováčková, J., Šmardová, J. Loss of the p53 tumor suppressor activity is associated with negative prognosis of mantle cell lymphoma. *International Journal of Oncology*, 2010, roč. 36, č. 5, s. 699-706.
- Trna, J., Dítě, P., Hermanová, M., Ševčíková-Adamcová, A. The relationship between diabetes mellitus and pancreatic cancer and the implications for screening. *Gastroenterologia Polska*, 2010, roč. 17, č. 4, s. 313-316.
- Veselská, R., Škoda, J., Loja, T., Zitterbart, K., Pavelka, Z., Šmardová, J., Valášková, I., Hermanová, M., Štěrbá, J. An unusual loss of EGFR gene copy in glioblastoma multiforme in a child: a case report and analysis of a successfully derived HGG-02 cell line. *Child Nervous System*, 2010, roč. 26, č. 6, s. 841-846.
- Zahradová, L., Adam, Z., Feit, J., Stupalová, J., Koukalová, R., Hájek, R., Mayer, J. Nekrobiotický xantogranulom - vzácná kožní komplikace u nemocného s mnohočetným myelomem. *Vnitřní lékařství*, 2010, roč. 56, č. suppl. 2, s. S179-S182.
- Zenz, T., Vollmer, D., Trbušek, M., Šmardová, J., Benner, A., Soussi, T., Helfrich, H., Heuberger, M., Hoth, P., Fuge, M., Denzel, T., Häbe, S., Malčíková, J., Kuglík, P., Truong, S., Patten, N., Wu, L., Oscier, D., Ibbotson, R., Gardiner, A., Tracy, I., Pospíšilová, Š., Mayer, J., Hallek, M., Stilgenbauer, S. TP53 mutation profile in chronic lymphocytic leukemia: evidence for a disease specific profile from a comprehensive analysis of 268 mutations. *Leukemia*, 2010, roč. 24, č. 12, s. 2072-2079.

Příspěvek do sborníku

- Křen, L., Múčková, K., Lžičařová, E., Sova, M., Vybíhal, V., Svoboda, T., Lakomý, R., Kryštofová, S., Neuman, E., Šiková, I., Šlampa, P., Smrčka, M. Terapie mnohočetných mozkových metastáz kombinací chirurgické léčby se stereotaktickou radiochirurgií. In *Neuro Ski, Harrachov. Harrachov : 2010.*
- Lakomý, R., Fadrus, P., Šlampa, P., Poprach, A., Svoboda, T., Vybíhal, V., Křen, L., Belanová, R., Šiková, I., Slabý, O. Glioblastoma multiforme - naše zkušenosti s léčbou v letech 2003 - 2008. In *Edukační sborník, XXIV. Brněnské onkologické dny a XXIV. Konference pro nelékařské zdravotnické pracovníky. Brno : 2010. s. 48-48.*
- Vybíhal, V., Fadrus, P., Svoboda, T., Neuman, E., Šprláková-Puková, A., Křen, L. Mnohočetné gliomy mozku. In *Edukační sborník - XXXIV. Brněnské onkologické dny. Brno : Masarykův onkologický ústav, 2010. s. 74-75. Příspěvek do odborné knihy*
- Doubek, M., Mayer, J., Šmardová, J., Pospíšilová, Š. Myeloproliferativní choroby vyjma chronické myeloidní leukémie. In *Adam, Z., Krejčí, M., Vorlíček, J. Speciální onkologie: příznaky, diagnostika a léčba maligních chorob. 1. vyd. Praha : Galén, 2010. s. 282-298.*
- Kala, Z., Tomášek, J., Šlampa, P., Pánek, J., Hlavsa, J., Válek, V., Kiss, I., Hermanová, M. Karcinomy žaludku. In *Jurga, L. Klinická a radiační onkologie. 1. vyd. Martin : Osveta, 2010. s. 933-937.*
- Kiss, I., Procházková, V., Šlampa, P., Pánek, J., Kala, Z., Hermanová, M., Válek, V. Nádory jícnu. In *Jurga, L. Klinická a radiační onkologie. 1. vyd. Martin : Osveta, 2010. s. 928-932.*
- Kysela, P., Tomášek, J., Kiss, I., Šlampa, P., Kala, Z., Hermanová, M. Nádory tenkého střeva. In *Jurga, L. Klinická a radiační onkologie. 1. vyd. Martin : Osveta, 2010. s. 952-954.*



Ústavní psycholog

Vedoucí zaměstnanci

Ústavní psycholog

doc. PhDr. Marcela Bendová, Ph.D.

Lékaři a SZP

	2008	2009	2010
a) Celkový přepočtený počet pracovníků k 31. 12.	0,81	0,8	0,8
b) Počet ambulantních pracovníků lékařů	0	0	0
c) Počet ambulantních pracovníků SZP	0	0	0
d) Počet lékařů na lůžkových odděleních	0	0	0
e) Počet SZP na lůžkových odděleních	0	0	0
f) Počet pracovníků laboratoře kliniky či oddělení LM + VŠ	0	0	0
g) Počet pracovníků laboratoře kliniky či oddělení SZP	0	0	0
h) Počet pracovníků SVLS LM + VŠ	0	0	0
i) Počet pracovníků SVLS SZP	0	0	0
j) Počet hospitalizovaných na jedno LM	0	0	0
k) Počet hospitalizovaných na jednoho SZP	0	0	0
l) Počet lůžek obsazených na jedno LM	0	0	0
m) Počet lůžek obsazených na jednoho SZP	0	0	0
n) Počet lůžek obsazených standardních na jedno LM	0	0	0
o) Počet lůžek obsazených standardních na jednoho SZP	0	0	0
p) Počet lůžek obsazených intenzivních na jedno LM	0	0	0
r) Počet lůžek obsazených intenzivních na jednoho SZP	0	0	0

Počty výkonů - Ambulantní část

	2008	2009	2010
a) Počty vyš. příj. amb	0	0	0
b) Počty vyš. spec. amb	429	529	426
c) Počet ambul. konz.	0	8	13
d) Počet lůž. konz.	0	0	0
e) Počet vyš. vč. konz. /poč. LM	0		
f) Počet LM Ambulance	0	0	0
g) Počet ambulantních vyšetření včetně konziliárních	429	537	439

Hlavní diagnózy - U ambulantních pacientů

Procentuální výskyt

1) Jiné anxiózní poruchy	30
2) Ženská neplodnost	12
3) Jiné neurotické poruchy	12
4) Bol. a j. st. sd. s ž. po. or. a m. cy	11
5) Dohl. n. vys. rizik. (ohrož.) těh.	11
6) Poruchy přijímání jídla	6
7) Zhoubný novotvar prsu	5
8) ZN hrdla dělož. -cervicis uteri	5
9) Spont. porod jediného dítěte	4
10) Porod jediného plodu cí. řezem	1
11) Reak. na těž. stres a por. přízp.	1
12) ZN vaječníku	1
13) Závrať - vertigo	1
14) Po. duš. a ch. zp. více dro. a p. l.	1
15) Nadměrné zvracení v těhoten.	1

Ekonomické ukazatele

	2008	2009	2010
a) Průměrné náklady na OD standard			
b) Průměrné náklady na OD JIP			
c) Průměrné výnosy na OD standard			
d) Průměrné výnosy na OD JIP			
e) Průměrné výnosy na amb. pacienta		1295,15	

f) Průměrné náklady na amb. pacienta		1225,56	1558,79
g) Průměrné náklady na hosp. pacienta standard			
h) Průměrné náklady na hosp. pacienta JIP			
i) Průměrné výnosy na hosp. pacienta standard			
j) Průměrné výnosy na hosp. pacienta JIP			
k) Průměrné náklady na lékařské místo			
l) Průměrné výnosy na lékařské místo			
m) Průměrné náklady na lékařské místo + VŠ		869372,4	855383,52
n) Průměrné výnosy na lékařské místo + VŠ		822656,16	
o) Průměrné náklady na SZP			
p) Průměrné výnosy na SZP			
q) Celkové náklady		8345974,68	8211681,36
r) Celkové výnosy	411443,82	658124,9	
s) Nákladová rentabilita	-27,27	-5,37	
u) HV	-154280,79	-37372,99	



Metodické poznámky

Počty výkonů – U ambulantních pacientů

- údaje jsou za kliniky včetně jejich ambulancí na DTC a PAČ
- do počtu ambulantních pracovníků lékařů jsou zahrnuti i lékaři, jejichž kmenové nákladové středisko je na klinice, ale úvazkem se podílejí na práci ambulance DTC a PAČ. Nebyly připočteni lékaři, kteří jsou kmenově vedeni na ambulanci kliniky a vykonávají práci na ambulanci DTC
- údaje o počtu vyšetření přijímací ambulance a specializovaných ambulancí jsou dle podkladů OZP. Počet vyšetření celkem vč. konziliárních je jejich součtem a je přičteno počet vyšetření konziliárních

Pracoviště SVLS a laboratorní provozy na klinikách a odděleních

- počet vykázaných bodů je za vykazované a zúčtovací období leden-prosinec 2008
- údaje o úvazcích, pro výpočet ukazatelů na LM a na SZP, jsou dle průměrného evidenčního počtu průměr dle kmenového NS
- celkový počet vyšetření a poměr žadatelů interních je dle údajů z OZP
- náklady celkem a náklady vstupující do výpočtu ukazatelů spočteny jako náklady 5. třídy + náklady 7. třídy (tj. vnitronemocniční náklady včetně rozúčtovaných režii)
- do ukazatelů výnosů jsou: u pracovišť IHOK, DVK, KÚČOCH, GPK, RDK, KNM, KDR, ORO výnosy vypočteny jako počet bodů*0,89 Kč + počet ZUPů *1 Kč + ostatní výnosy (účty 6020301.. 6999999) a vnitronemocniční výnosy 8999998
- do ukazatelů výnosů jsou: u pracovišť ÚPA, OKH, OKBH, TO+KB, TB, OKM, OLG jsou výnosy vypočteny jako počet bodů*0,75 Kč + počet ZUPů *1 Kč + ostatní výnosy (účty 6020301.. 6999999) a vnitronemocniční výnosy 8999998

13. OŠETŘOVATELSKÁ PÉČE

Rok 2010 byl zaměřen na stabilizaci nelékařského zdravotnického personálu. Šlo především o podporu celoživotního vzdělávání, prohlubování a zvyšování kvalifikace, a to především s využitím dotačních programů realizovaných v této sféře. Kromě zvyšování kvality ošetrovatelské péče bylo prováděno sledování nastavených indikátorů kvality (prevalenční šetření výskytu dekubitů, sledování pádů pacientů, analýza provozu v ambulantních službách, sledování a pravidelné vyhodnocení nutričního stavu pacientů), včetně sběru a následného vyhodnocení Dotazníků spokojenosti pacientů. Vývojové trendy byly pravidelně hodnoceny s následným přijetím nápravných opatření. Vzhledem k přípravě na audit NIAHOSM byla pozornost nelékařského personálu zaměřena na naplnění akreditačních standardů – sledování bolesti, používání omezovacích prostředků, identifikaci pacientů a další. Právě tyto oblasti byly totiž předmětem realizovaných auditů. V oblasti prevence dekubitů se podařilo realizovat centrální sklad antidekubitárních matrací. Tento způsob distribuce antidekubitárních matrací umožňuje efektivní využití těchto preventivních prostředků na všech typech lůžkových oddělení a následné dodržení nastaveného indikátoru kvality ve výši 0,03% výskytu dekubitů k celkovému počtu hospitalizovaných pacientů.

I v roce 2010 se podařilo v rámci Interní grantové agentury předložit projekty, které pomáhají rozvíjet vědecko-výzkumnou činnost nelékařského personálu. Z celkem devíti byly k realizaci vybrány čtyři projekty. Jako úspěch lze také hodnotit skutečnost, že byly podány dva projekty v rámci IGA, které byly přijaty k dalšímu hodnocení. Celkově lze uplynulý rok vnímat jako úspěšný. Podařilo se nejen stabilizovat personál, a to především umožněním a důslednou motivací k celoživotnímu vzdělávání, ale také zavést do ošetrovatelské péče další standardizované postupy, které zajišťují bezpečnou a kvalitní ošetrovatelskou péči.



14. SPRÁVNÍ A HOSPODÁŘSKO-TECHNICKÉ SLOŽKY

Centrum informatiky (CI)

V roce 2010 Centrum informatiky kromě zajištění běžného provozu pokračovalo v plnění započatých prací z předešlého roku a zároveň se podílelo na vytvoření nových projektů v rámci zlepšování kvality ve FN Brno. Byly provedeny následující práce: migrace vybraných nemocničních, manažerských a ekonomických systémů na nové technologie s rozšířením o nové funkční části, vytvoření hierarchie certifikačních autorit, nastavení kritických aplikací do clusterových provozů, zprovoznění komunikace nemocničního informačního systému s novým radiologickým systémem, zpřístupnění komplementárních výsledků automatizovaným průběžným procesem, vybudování nového centrálního úložiště elektronických snímků, nahrazení stávajícího radiologického informačního systému za nový, částečná terminalizace, převod www stránek z externí do vlastní správy. Bylo zajištěno 2941 oprav, poskytnuto přes 3850 telefonických konzultací a dálkových oprav. Byly zaznamenány výpadky datové sítě v součtové hodnotě 1566 minut s roční dostupností 99,7%, z toho 1416 minut mimo hlavní síť. Správa Lotus Notes zajišťovala podporu pro 2787 uživatelů. CI zajistilo školení uživatelů, vytváření ID karet, vizitek a další DTP práce.

Ekonomický odbor (EO)

Stejně jako v roce 2009 procházel Ekonomický odbor v roce 2010 řadou organizačních změn. I přesto stále poskytoval útvarům FN Brno kvalitní podporu a služby v oblasti ekonomické a finančního řízení s cílem zabezpečit veškeré potřebné podmínky pro činnost medicínských i nemedicínských útvarů. Mezi nejvýznamnější změny se řadí od 1. září 2010 rozdělení Oddělení rozpočtů, analýz a vnitronemocničního účetnictví na dvě samostatná oddělení - Oddělení controllingu (OC) a Oddělení vnitronemocničního účetnictví a financí (OVÚF). Od 1. září 2010 došlo také k rozdělení Oddělení zdravotních pojišťoven (OZP) na dva samostatné úzce kooperující úseky - Finanční úsek a Úsek vykazování a vyúčtování zdravotní péče. Samostatně jsou i nadále v rámci OZP Interní revizní lékaři a datosběr PRM a PDM.

V roce 2010 byl na EO proveden a zrealizován základní návrh pravidelných reportů hospodaření a trendů poskytované péče ve vztahu ke klinikám, k ekonomickému náměstkovi a řediteli. Od 2. pololetí 2010 je tento report pravidelně distribuován zdravotnickým pracovištím a vedení FN Brno. Jedná se o sběr dat z více zdrojů (MIS, AMIS, separátní analýzy OZP a ORAVÚ) a jejich propojení a rozřídění do datových zdrojů pro jednotlivé uživatele, včetně grafického vyjádření trendů a plnění cílových ukazatelů.

V roce 2010 začal EO také provádět kroky ke snížení pohledávek za cizinci a samoplátci, a to jednak zavedením pravidelné měsíční kontroly Uznání dluhu, ale také vydáním příkazů a oběžníků ředitele týkajících se správného a úplného vyplňování Uznání dluhu, ověřování a upozornění vedení všech klinik a oddělení na nutnost vybírat zálohy předem, povinnost klinik ověřit u pacienta před jeho ošetřením, zda nemá vůči FN Brno dluh.

V roce 2010 bylo za účasti interních revizních lékařů provedeno ve FN Brno ze strany zdravotních pojišťoven 90 revizí a 101 kontrolních zpráv.

I přes řadu kontrol a auditů ze strany NKÚ, FÚ, Scott and Hagget a dalších vytvářel EO podmínky a zdroje pro naplnění politiky a cílů kvality a neustálého zlepšování systému řízení kvality.

Oddělení interního auditu a kontroly (OIAK)

V roce 2010 bylo pracovníky OIAK provedeno 18 plánovaných a 8 operativních interních auditů a kontrol.

Kontroly byly zaměřeny na vedení provozních deníků, dechové zkoušky na přítomnost alkoholu u zaměstnanců FN Brno, chod organizace a vnitřní kontrolní systém, oprávněnost pohybu osob na medicínských útvarech, vedení záznamů ve zdravotnické dokumentaci, kontrola s ekonomickým zaměřením.

Dále byly provedeny tři interní audity ve smyslu zákona č. 320/2001 Sb., a to:

- Audit mimořádných událostí ve FN Brno č. 01/2010
- Audit pronájmu nebytových prostor č. 02/2010
- Audit systému řízení rizik ve FN Brno č. 03/2010

Žádný z realizovaných auditů nebo kontrol neprokázal vážné porušení rozpočtové kázně nebo páchaní korupčního, popř. trestního jednání. Výsledky byly ihned projednány s vedoucími auditovaných útvarů a byly předloženy řediteli FN Brno.

Zjištěné nedostatky byly formálního charakteru a byly odstraněny v uložených lhůtách. Navržená opatření byla zapracována do interních řídicích dokumentů FN Brno.

Vedoucí zaměstnanci FN Brno provedli v roce 2010 celkem 1055 kontrol, z toho vedoucí zaměstnanci přímo podřízení řediteli FN Brno provedli 105 kontrol. Ze zápisů z provedených kontrol nevyplývá, že by se závažné nedostatky opakovaly, většina zjištěných nedostatků byla odstraněna ihned.

Evidence a vyřizování stížností byly zabezpečovány ve smyslu platné právní úpravy.

V roce 2010 bylo přijato celkem:

143 písemných stížností a 18 telefonických stížností.

Telefonické stížnosti byly vyřízeny neprodleně. O vyřízení stížností je veden písemný záznam. Písemné stížnosti byly vyřízeny v zákonných lhůtách.

Vyhodnocení oprávněnosti je uvedeno v následující tabulce:

Oprávněné	12
Částečně oprávněné	23
Neoprávněné	95
Odložené, neřešené	12
Postoupené kompetentní instituci	1
Vzaté zpět	1
Celkem	144

Prošetřením stížností se dospělo k závěru, že léčebné i ošetrovatelské postupy jsou obvykle dodržovány. Důvodem k podání stížnosti bylo ve většině případů vzájemné nepochopení a nedostatečná komunikace mezi pacientem nebo jejich rodinným příslušníkem a zaměstnancem naší nemocnice.

Odbor organizačních, právních věcí a personalistiky (OOPVP)

Odbor v roce 2010 zajišťoval komplex činností v oblasti právní, organizačně řídicí, mzdové a personální včetně vzdělávání a péče o zaměstnance. Do 30. června 2010 zajišťoval i činnost kontrolní, od 1. července 2010 bylo kontrolní oddělení vyčleněno. Naopak od 1. října 2010 zajišťuje organizačně správní činnosti pro Etickou komisi FN Brno.

Oddělení právních věcí organizačně zajišťovalo 29 nově vyhlášených veřejných zakázek, další přešly z roku předchozího. Celkem bylo zaevidováno 2493 nových smluvních vztahů a k dalším zpracovávány dodatky. Právní zájmy FN Brno na straně žalované byly hájeny ve 48 soudních sporech. Z celkem 528 řešených pohledávek bylo u 97 zahájeno soudní řízení, ostatní řešeny mimosoudně. Nově přijato a vyřízeno bylo 62 oznámení škod způsobených na majetku FN Brno, dalších sedm přijatých bude dořešeno v roce 2011. Administrativně zpracovávány byly dvě nově uznané nemoci z povolání.

Personální oblast se zabývala více než 2200 nástupy a výstupy zaměstnanců. Každý měsíc byly více jak v průměru 2500 zaměstnancům zpracovávány příspěvky na penzijní připojištění. FN Brno je akreditovaným vzdělávacím zdravotnickým zařízením, a proto byly zajištěny stáže pro 227 lékařů a praxe pro 715 NLZP. V roce 2010 byla vytvořena rezidenční místa pro deset lékařů a 61 NLZP. Kromě běžné agendy zaměřilo Oddělení organizace řízení svou pozornost na získání kvalifikovaných zaměstnanců. Oddělení organizace řízení provádělo nábor, kterým získalo 250 nových zaměstnanců, vybraných celkem z 1260 přijatých žádostí o zaměstnání.

V roce 2010 odbor úspěšně obhájil systém řízení kvality dle norem ISO.

Odbor hospodářsko-technické správy (OHTS)

Správa budov zajišťovala v roce 2010 požadované služby na pracovištích FN Brno v souladu s rozpočty. Opravy, údržba budov a technologií si vyžádaly následující náklady:

- stavební údržba - 7.497.180 Kč
- ostatní údržba - 1.979.920 Kč

Údržba na PMDV realizovala 9.688 zakázek.

Odbor investičních činností předal 43 staveb a technologií. Zkolaudovány byly:

- Traumacentrum – Spinální jednotka s JIP (01/2010)
- Kuřárna na Psychiatrické klinice (01/2010)
- Rozšíření stacionáře Kliniky dětské onkologie (05/2010)
- Přístavba Stravovacího provozu (12/2010)
- Stavební úpravy pro instalaci multifčinného RTG (12/2010)
- Rozšíření podatelny spisové služby.

Dotace ze státního rozpočtu činily na tři akce 63.414.981 Kč.

Oddělení zdravotnické techniky vyřídilo fakturace v celkové hodnotě 45.499.999 Kč – servisní úkony na zdravotnické technice FN Brno.

Metrolog zkalibroval 171 teploměrů pro monitorování teplot v prostorách uchovávání léčiv na odděleních FN Brno. Technici provedli PBTk na 266 kusech infuzní techniky.

Energetika v roce 2010 zabezpečila nepřetržitou dodávku energií, provoz klimatizace, centrální velín, vlastní plynovou výtopnu pro PMDV a Kampus Masarykovy univerzity. V roce 2010 byla celková spotřeba:

- zemního plynu - 8.021.447 m³
- elektrické energie - 25.931.343 kWh
- vody - 434.545 m³

Kogenerační jednotky vyrobily 1.849.281 kWh elektrické energie a 10.074 GJ tepla. Úpravy vody upravily 25.400 m³. Zajištěna byla likvidace 1838 tun odpadů, z nichž 644 tun bylo infekčních. Realizovány byly dvě opravy podzemního vodovodu a Reko RSP.

Stravovací provoz v roce 2010 zajišťoval celodenní stravu pro pacienty FN Brno a Nemocnice Delta. V roce 2010 bylo expedováno celkem 476.674 celodenních dietních menu pro pacienty a 569.595 obědů do závodních jídelen. Bylo spotřebováno zboží v hodnotě 42.535.000 Kč. Dodrženy byly plánované stravní dávky pro pacienty i do závodních jídelen.

V prosinci 2010 byly předány nové potravinové sklady, včetně chladících a mrazících boxů s monitorovacím zařízením odpovídajícím požadavkům HACCP v hodnotě 67.000.000 Kč. Jako náhrada za původní 25 let starou byla zakoupena velkokapacitní myčka nádobí.

Prádelna v roce 2010 zpracovala celkem 1.131.370 kg. Průměrná cena na vyprání 1kg prádla činila 27,24 Kč. Vůči roku 2009 bylo vypráno o 2.422 kg více prádla pro externí odběratele a o 29.539 kg méně pro interní odběratele.

Doprava provozovala v roce 2010 činnosti spojené s rozvozem stravy, léků, prádla, svozu odpadu, akutního převozu krve, krevních derivátů TB, vzorků, biologického materiálu a osobní přepravy dle potřeby FN Brno. V roce 2010 se najezdilo celkem 406.494 km, z toho 244.245 km osobními a 162.249 km nákladními vozidly. Tankováno bylo celkem 39.706 l NM; 5227 l BA 95B. Průměrná spotřeba PHM u nákladních vozidel byla 13,6 l/100 km. Průměrná spotřeba PHM u osobních vozidel byla 9,2 l/100 km. V nákladní dopravě se na PHM negativně promítnul nárůst cen PHM.

Oddělení bezpečnosti a požární techniky evidovalo v roce 2010 celkem 37 pracovních úrazů, devět s pracovní neschopností. Proběhla kontrola 990 přenosných hasičích přístrojů, 620 hydrantů a 84 interních kontrol zaměřených na BOZP a PO. Dokončena byla další etapa značení evakuačních cest.

Oddělení řízení kvality (ORĀ)

Hlavní činnost Oddělení řízení kvality se v roce 2010 kromě zlepšování integrovaného systému řízení soustředila na implementaci akreditačních standardů NIAHOSM. NIAHO je první integrované akreditační schéma pro nemocnice, které bylo vyvinuto jako alternativa k akreditaci JCAHO či v zahraničí používané akreditace dceřině JCI. Standard NIAHO kombinuje požadavky podmínek účasti v programu léčebné péče s normou pro

akreditovanou certifikaci ISO 9001. Výsledkem je zcela nový přístup, který napomáhá zdravotnickým zařízením a zejména nemocnicím zlepšit péči o pacienty a jejich bezpečnost. Vedení FN Brno na konci roku 2009 přijalo rozhodnutí usilovat o tuto akreditaci, a proto po dobu celého roku 2010 byly činnosti OŘK ve spolupráci s medicínskými i nemedicínskými útvary FN Brno zaměřeny na naplňování akreditačních standardů NIAHO s cílem absolvovat akreditační audit externí autoritou v únoru roku 2011. V případě úspěchu by se tak FN Brno stala první evropskou nemocnicí s tímto typem akreditace.

Druhým významným úkolem, na kterém se OŘK podílelo, bylo zahájení přípravy odborné akreditace laboratoří dle ČSN ISO 15189, do které se zapojily všechny laboratorní provozy FN Brno s cílem postupně akreditovat do konce roku 2012.

Další činnosti OŘK spočívaly především ve zlepšování systému řízení kvality dle ČSN ISO 9001:2008 a environmentálního systému řízení dle ČSN ISO 14001:2004 s cílem rozšířit EMS na OHTS PDM.

Tiskový mluvčí (TM)

V roce 2010 vydala Fakultní nemocnice Brno čtyřicet tiskových zpráv a uspořádala více než tři desítky tiskových konferencí.

K nejvýznamnějším prezentačním aktivitám FN Brno patřilo v roce 2010 slavnostní otevření Spinální jednotky, které znamenalo položení posledního kamínku do mozaiky nově budovaného bohunického traumacentra. K významným akcím roku 2010 lze bezesporu počítat také dokončení tří modernizačních projektů, které byly finančně podpořeny ze strukturálních fondů Evropské unie – Modernizace přístrojového vybavení pro posílení prevence nozokomiálních nákaz na oddělení CS FN Brno, Modernizace a obnova přístrojového vybavení Komplexního onkologického centra FN Brno a Zajištění včasné rehabilitace po úrazech a operacích pohybového a nervového systému ve FN Brno – které si vyžádaly značné mediální zázemí.

Tisková mluvčí v roce 2010 pořádala nebo se organizačně spolupodílela také na dalších aktivitách nemocnice. Za všechny zmiňme Infarktové nákupy, které se v předvánoční době jako edukační program pro návštěvníky obchodního centra OLYMPIE uskutečnily ve spolupráci s ZZS JmK či akce pořádané pro podporu dárčovství krve – Pohár akademické krve, Červená z modré ... pro život.

V závěru roku bylo na Gynekologicko-porodnické klinice FN Brno slavnostně pokřtěno DVD s názvem Průvodce porodem ve FN Brno.

Z celé řady společenských akcí, které FN Brno v roce 2010 pořádala, nesmíme zapomenout například na výstavu fotografií žáků renomovaného fotografa Antonína Kratochvíla s názvem Pod povrchem či již na III. společný reprezentační ples Fakultní nemocnice u sv. Anny a Fakultní nemocnice Brno.

Ústavní lékárna (ÚL)

V roce 2010 se lékárna snažila zvýšit kvalitu služeb vůči nemocnici i vůči veřejnosti. K tomu přispěla přestavba výdejů na recepty na PMD. Ve výdejně v pavilonu X se nám za přispění sponzorů podařilo vybudovat pracoviště pro prodej potravních doplňků a léčebné kosmetiky. Došlo k rozšíření sortimentu, lékárna se stala smluvním partnerem různých firem. Ve výdejně v pavilonu Z jsme mohli dobudovat výstavní plochy a rozšířit sortiment. V lékárně ve 3. patře se nám podařilo zprovoznit další místo pro výdej zdravotnických pomůcek.

Lékárny na PDM, také za přispění sponzorů, prodávaly změny, které umožnily rozšíření služeb.

Ke zkvalitnění služeb vůči nemocnici přispěla přestavba oddělení IVLP. Došlo k úzké spolupráci s Dermatovenerologickou a Oční klinikou a začaly práce na přepracování receptářů. Dále pokračovaly práce na realizaci onkologické hlášenky. Současně byly doplněny další parametry (například prediktivní faktory – MTT testy resistance, apod.). Další spolupráce se uskutečnila na úrovni účasti farmaceuta na klinice u lůžka pacienta, práce s chorobopisem a hledání interakcí v předepsané medikaci. V roce 2010 lékárna takto spolupracovala s klinikou KARIM a KDO.

Lékárna se v roce 2010 podílela na vypracování směrnic a metodických pokynů, zorganizovala školení pro sestry. Působila i jako pre- i postgraduální školící pracoviště a probíhala zde výuka v akreditovaném sanitářském kurzu.

Lékárníci byli i v roce 2010 členy Komise účelné farmakoterapie, Nutričního týmu, Etické komise.

V roce 2010 šest kolegů úspěšně složilo atestační zkoušku: čtyři v oboru veřejné lékárenství a dvě v oboru nemocniční lékárenství. Lékárníci se aktivně podíleli také na práci v různých spolcích a komisích: člen brněnského výboru spolku farmaceutů ČFS JEP, člen představenstva OSL Brno, člen severoamerické Childrens Oncology Group, člen zkušební komise při závěrečných zkouškách sanitářských kurzů, člen zkušební komise v oboru veřejné lékárenství, člen the European Society of Clinical Nutrition and Metabolism. Nemocniční lékárna měla v roce 2010 čtrnáct oddělení:

- jedenáct je v areálu PMDV
- jednu na PRM
- dvě na PDM, včetně služby LSPP

Útvar krizového řízení (ÚKŘ)

Úkolem Útvaru krizového řízení v roce 2010 bylo dopracování hlavních krizových plánů a to především směrnice Evakuační plán FN Brno a směrnice Dekontaminace, proběhly i revize plánů - Traumatologický plán FN Brno a Statut a jednací řád KŠ FN Brno. Zároveň proběhla aktualizace Plánu krizové připravenosti, tím byl dokončen důležitý dlouhodobý úkol a to zpracování hlavní krizové dokumentace v oblasti plánování a krizové připravenosti FN Brno. K používání systému EMOFF byla vytvořena nová směrnice EMOFF ve FN Brno. Velkým přínosem bylo vytvoření Krizových operačních postupů pro zvládnutí jednotlivých mimořádných událostí ve FN Brno. Nedílnou součástí kvalitní připravenosti FN Brno na krizové situace je plánování a provádění nácviků zvládnutí jednotlivých krizových situací. Všechna cvičení se podařilo úspěšně zvládnout. Velkým přínosným se ukázalo společné taktické cvičení Zásahové jednotky KŘ PČR JmK a Útvaru krizového řízení na Klinice úrazové chirurgie FN Brno. Cílem cvičení bylo prověřit a zdokonalit zvládnutí činností spojených s vyvolanou hrozbou vydírání s držením rukojmí. V rámci informačního systému EMOFF byla v roce 2010 řešena řada projektů – implementace EMOFF na PDM, zavedení EMOFF na Centrální velín FN Brno, zavedení svolávání osob i pro nízkoprahový příjem. Od září 2010 bylo zřízeno ve FN Brno Koordinační středisko MEKA. Z organizačního hlediska je KS MEKA zodpovědné zejména za tvorbu validních podkladů pro rozhodnutí o možnosti nasazení Národního trauma teamu ČR. KS MEKA také zastřešuje poskytování psychosociální intervenční služby (PIS) v rezortu zdravotnictví a to na webových stránkách www.spismz.cz.

Důležitým předělem v roce 2010 byl pro spisovou službu měsíc duben. Výsledkem usilovné práce v přípravě FN Brno na možnost plnohodnotné elektronické komunikace s orgány veřejné moci bylo úspěšné zřízení datové schránky FN Brno. Následně bylo realizováno její propojení s informačním systémem ISEED. Velkým úkolem roku 2010 bylo též zajištění řádného skartačního řízení pro celou FN Brno. Skartační řízení probíhalo od 1. března

do 30. dubna 2010. Fyzická likvidace dokumentů byla provedena nově firmou Van Gansewinkel, v měsíci červnu. Celkem bylo skartováno 23 920 kg. V Ústředních spisovnách FN Brno bylo v roce 2010 přijato a uloženo přes 68 000 chorobopisů. Na Centrální podatelně FN Brno bylo celkem ofrankováno a vypraveno přes 141 000 zásilek.

Odbor obchodu (ObO)

S nástupem roku 2010 byl zřízen Odbor obchodu a Obchodní oddělení se vyčlenilo ze struktury Ekonomického odboru. Úsek evropských fondů zajišťoval nákupy hrazené ze strukturálních fondů Evropské unie – Integrovaných operačních programů. Odboru obchodu realizoval nákupy investic v celkové výši 235,2 miliónů korun. Významnou část tvořily nákupy v rámci projektů IOP a Norských fondů. V roce 2010 byly ukončeny projekty IOP, hrazené z evropských fondů (dále EF) v celkovém rozsahu 139,7 miliónů korun, finanční účast (15%) FN Brno na těchto projektech činila 20,9 miliónů korun a dotace z evropských fondů 118,8 miliónů korun. Projekty:

- Zajištěníčasné rehabilitace po úrazech a operacích pohybového a nervového systému, 30 miliónů korun
- Modernizace přístrojového vybavení pro posílení prevence nozokomiálních nákaz na oddělení CS, 22 miliónů korun
- Expertní NIS integrující řízení procesů 1. etapa, 8,9 miliónů korun
- Modernizace a obnova přístrojového vybavení komplexního onkologického centra, 78,8 miliónů korun

Projekty zahájené v roce 2010 hrazené z Norských fondů (dále NF) v celkovém rozsahu 16 miliónů korun, finanční účast FN Brno 2,4 miliónů korun a dotace z NF 13,6 miliónů korun, Projekty:

- Modernizace přístrojového vybavení bariérového operačního sálu a perinatologického centra, 9,6 miliónů korun
- Modernizace přístrojového vybavení bariérového operačního sálu a perinatologického centra - využití úspory, 6,2 miliónů korun
- Laboratoř chůze, 122 miliónů korun

Projekty zahájené v roce 2010 hrazené z EF v celkovém rozsahu 180,5 miliónů korun, finanční účast FN Brno 27,1 miliónů korun a dotace z EF 153,4 miliónů korun. Projekty:

- Modernizace a obnova přístrojového vybavení komplexního kardiologického centra, 75,5 miliónů korun
- Modernizace a obnova přístrojového vybavení popáleninového centra, 49,3 miliónů korun
- Komplexní řešení prevence dětské úrazovosti v ČR 23,5 miliónů Kč
- Expertní NIS integrující řízení procesů 2. etapa, 21 miliónů korun
- Posílení prevence v oblasti nozokomiálních infekcí, 4,8 miliónů korun
- Modernizace a inovace přístrojového vybavení oddělení zajišťující rehabilitační péči, 6,3 miliónů korun

Úsek MTZ realizoval v roce 2010 nákupy všeobecného materiálu ve výši 18,3 miliónů korun a nákupy DDHM a DDNM ve výši 15,9 miliónů korun. Významný přínos pro ekonomiku FN Brno má skutečnost, že úsek MTZ díky lepší organizaci práce a zefektivnění systému objednávání dosáhl meziroční snížení stavu skladu o 2,2 miliónů korun.

Útvar vědy, výzkumu a školství (VVŠ)

Ve FN Brno probíhá především aplikovaný výzkum, v menší míře experimentální vývoj a omezeně základní výzkum. Výsledky byly šířeny prostřednictvím publikací, výuky na různých úrovních, zejména ve spolupráci s LF MU v Brně. Nejdůležitější činností útvaru byla podpůrná, organizační a kontrolní činnost při získávání dotačních projektů jak v rámci grantových agentur ČR, tak i jiných zahraničních zdrojů a navazování spolupráce s jinými organizacemi.

V roce 2010 byla FN Brno řešitelem nebo spoluřešitelem 62 projektů IGA MZ ČR, 7 MŠMT, 4 GAČR, 1 ostatní a 12 projektů financovaných fondy EU nebo FM EHP/Norska. Ve své činnosti také pokračoval Interní grantový fond FN Brno podporující výzkumné aktivity NLZP. V nové soutěži byly vybrány čtyři projekty, v roce bylo řešeno sedm projektů s celkovou finanční podporou 886. 124 Kč.

V říjnu roku 2010 byla uvedena v platnost nová směrnice Klinické hodnocení humánních léčiv, podle které bylo do konce roku přijato Oddělením klinických studií (OKS) k posouzení 39 žádostí. Celkem bylo v roce 2010 prováděno ve FN Brno 85 nových klinických hodnocení (KH). OKS je autorem 17 pracovních postupů, které pokrývají podmínky pro zadavatele klinických hodnocení. Na konci roku byla zahájena série školení GCP pro zaměstnance FN Brno s cílem zkvalitnění práce na KH.

Cílem útvaru bylo také motivovat vědecké pracovníky k publikační činnosti, zvláště pak publikací podporující výzkumné projekty vykazované do RIV. V roce 2010 bylo z interní databáze vyhodnoceno 107 publikací s IF. Celkový IF FN Brno je 434 a má stoupající trend.

Lékařská knihovna (LK) byla důležitou součástí útvaru VVŠ. Do knihovního fondu LK bylo v roce 2010 zakoupeno 689 odborných publikací, 81 titulů českých a 33 titulů zahraničních časopisů. Knihovna získala konsorciální přístup k elektronickým informačním zdrojům EbscoMedline, Proquest, Lippincott Williams & Wilkins High Impact Collection a MedlineOvid.

V roce 2010 bylo v knihovně registrováno 3. 720 uživatelů, z toho 586 nových, kterým bylo zapůjčeno 26. 410 publikací. Prostřednictvím meziknihovni výpůjční služby byly vyžádány kopie 1. 158 článků z odborných publikací, 770 článků bylo získáno z elektronických zdrojů a 593 článků z vlastního fondu, bylo vypracováno 136 rešerší. Podle zápisů publikační činnosti zaměstnanců FN Brno do databáze LN za rok 2010 byla sestavena bibliografická ročenka Acta medica brunensis, ve které bylo zapsáno 1852 citací publikačních aktivit, z toho 525 článků v odborných časopisech, 6 odborných monografií, 102 příspěvků do odborných knih, 53 příspěvků do sborníků, 339 abstraktů v časopisech, 369 abstraktů ve sbornících a 458 přednášek. V impaktovaných časopisech vyšlo 122 článků s celkovým součtem IF 454,229.

Na základě Metodiky hodnocení VaV bylo v roce 2010 hodnoceno 270 výsledků odevzdaných do RIV, za které bylo FN Brno přiděleno 6. 674 bodů.



FN Brno, Jihlavská 20, 625 00 Brno
www.fnbrno.cz